

重大事故等対処に係る監視事項
3.1 雰囲気圧力・温度による静的負荷(格納容器過圧・過温破損)
3.1.2 代替循環冷却系を使用しない場合

対峙手段	抽出パラメータを計測する計器				抽出パラメータの代替パラメータを計測する計器				評価	
	計器名称	計器数	パラメータ分類	補助パラメータ分類理由	計器名称	計器数	パラメータ分類	補助パラメータ分類理由	SBO影響 直後	SBO影響 直後
原子炉システム確認	平均出力領域モニタ	4	①	-	格納容器モニタ	10	①	-	0	2
	起動領域モニタ	10	①	-	制御棒操作監視系	4	①	-	1	1
非常用炉心冷却系確認 損失確認	原子炉炉心の冷却能力	1	①	-	原子炉炉心の冷却能力	3	①	-	1	1
	原子炉炉心の冷却能力	2	①	-	原子炉炉心の冷却能力	3	①	-	1	1
格納容器内圧力監視	格納容器内圧力監視	2	①	-	原子炉炉心の冷却能力	3	①	-	1	1
	格納容器内圧力監視	2	①	-	原子炉炉心の冷却能力	3	①	-	1	1
格納容器内圧力監視	格納容器内圧力監視	2	①	-	原子炉炉心の冷却能力	3	①	-	1	1
	格納容器内圧力監視	2	①	-	原子炉炉心の冷却能力	3	①	-	1	1

第1表 重大事故等対処に係る監視事項

3.1 雰囲気圧力・温度による静的負荷(格納容器過圧・過温破損)
3.1.2 代替循環冷却系を使用する場合

対峙手段	抽出パラメータを計測する計器				抽出パラメータの代替パラメータを計測する計器				評価	
	計器名称	計器数	パラメータ分類	補助パラメータ分類理由	計器名称	計器数	パラメータ分類	補助パラメータ分類理由	SBO影響 直後	SBO影響 直後
原子炉システム確認 LOCA発生及び 全流動電力電源喪失 の確認	平均出力領域計器	2	①	-	起動領域計器	8	①	-	0	0
	起動領域計器	8	①	-	平均出力領域計器	2	①	-	0	0
M/C 2C電圧	M/C 2C電圧	1	③	非常用M/Cの受電状態を確認するパラメータ	-	-	-	-	-	-
	M/C 2D電圧	1	③	非常用M/Cの受電状態を確認するパラメータ	-	-	-	-	-	-
緊急用M/C電圧	緊急用M/C電圧	1	③	緊急用M/Cの受電状態を確認するパラメータ	-	-	-	-	-	-
	ドライウェル圧力	1	①	-	サブプレッション・チェンバール圧力	1	①	-	1	1
サブプレッション・チェンバール圧力	サブプレッション・チェンバール圧力	1	①	-	サブプレッション・チェンバール圧力	2	①	-	2	2
	サブプレッション・チェンバール圧力	3	①	-	サブプレッション・チェンバール圧力	2	①	-	0	0

①: 重要監視パラメータ, ②: 有効監視パラメータ, ③: 補助パラメータ

重大事故等対処に係る監視事項

3.1 雰囲気圧力・温度による静的負荷(格納容器過圧・過温破損)
3.1.2 残留熱代替除去系を使用する場合

対峙手段	抽出パラメータを計測する計器				抽出パラメータの代替パラメータを計測する計器				評価	
	計器名称	計器数	パラメータ分類	補助パラメータ分類理由	計器名称	計器数	パラメータ分類	補助パラメータ分類理由	SBO影響 直後	SBO影響 直後
原子炉システム確認	平均出力領域計器	6	①	-	格納容器モニタ	4	①	-	0	0
	原子炉炉心の冷却能力	1	①	-	制御棒操作監視系	1	①	-	1	1
格納容器内圧力監視	格納容器内圧力監視	1	①	-	原子炉炉心の冷却能力	2	①	-	2	2
	格納容器内圧力監視	1	①	-	原子炉炉心の冷却能力	2	①	-	1	1
格納容器内圧力監視	格納容器内圧力監視	1	①	-	原子炉炉心の冷却能力	2	①	-	1	1
	格納容器内圧力監視	1	①	-	原子炉炉心の冷却能力	2	①	-	1	1
格納容器内圧力監視	格納容器内圧力監視	1	①	-	原子炉炉心の冷却能力	2	①	-	1	1
	格納容器内圧力監視	1	①	-	原子炉炉心の冷却能力	2	①	-	1	1

・設備の相違
【柏崎6/7, 東海第二】
有効性評価から抽出される監視計器の相違

重大事故等対応に係る監視事項

- 3.1 零閉気圧力・温度による静的負荷 (格納容器過圧・過温破損)
- 3.1.1.2 代替循環冷却系を使用しない場合

対応手段	抽出パラメータを計測する計器				補助パラメータ分類理由				抽出パラメータの代替パラメータを計測する計器			
	計器名称	計器数	SBO影響 直後	SBO影響 負荷切り離し後	パラメータ 分類	補助パラメータ 分類理由	計器名称	計器数	SBO影響 直後	SBO影響 負荷切り離し後	評価	
											計器故障等	SBO
緊急時原子力発電所設備の運転状態監視機能及び原子力炉水の冷却能力監視機能等により、原子力炉水の冷却能力を監視する。	原子炉圧力 (SA)	1	1	1	①		原子炉圧力	3	3	1	1	直後に原子炉圧力容器内の圧力を計測することができ、監視可能。 監視事項は主従パラメータにて確認。
	原子炉圧力 (SA)	3	3	1	①		原子炉圧力 (SA) 原子炉水位 (燃料域) 原子炉水位 (SA)	3 3 1	3 3 1	1 1 1	1 1 1	直後に原子炉圧力容器内の圧力を計測することができ、監視可能。 監視事項は主従パラメータにて確認。
	原子炉圧力 (SA)	3	3	1	①		原子炉圧力 (SA) 原子炉水位 (燃料域) 原子炉水位 (SA)	3 3 1	3 3 1	1 1 1	1 1 1	直後に原子炉圧力容器内の圧力を計測することができ、監視可能。 監視事項は主従パラメータにて確認。
	原子炉圧力 (SA)	1	1	1	①		原子炉圧力 (SA)	1	1	1	1	直後に原子炉圧力容器内の圧力を計測することができ、監視可能。 監視事項は主従パラメータにて確認。
	原子炉圧力 (SA)	1	1	1	①		原子炉圧力 (SA)	1	1	1	1	直後に原子炉圧力容器内の圧力を計測することができ、監視可能。 監視事項は主従パラメータにて確認。
	原子炉圧力 (SA)	1	1	1	①		原子炉圧力 (SA)	1	1	1	1	直後に原子炉圧力容器内の圧力を計測することができ、監視可能。 監視事項は主従パラメータにて確認。
	原子炉圧力 (SA)	1	1	1	①		原子炉圧力 (SA)	1	1	1	1	直後に原子炉圧力容器内の圧力を計測することができ、監視可能。 監視事項は主従パラメータにて確認。
	原子炉圧力 (SA)	1	1	1	①		原子炉圧力 (SA)	1	1	1	1	直後に原子炉圧力容器内の圧力を計測することができ、監視可能。 監視事項は主従パラメータにて確認。
	原子炉圧力 (SA)	1	1	1	①		原子炉圧力 (SA)	1	1	1	1	直後に原子炉圧力容器内の圧力を計測することができ、監視可能。 監視事項は主従パラメータにて確認。
	原子炉圧力 (SA)	1	1	1	①		原子炉圧力 (SA)	1	1	1	1	直後に原子炉圧力容器内の圧力を計測することができ、監視可能。 監視事項は主従パラメータにて確認。

第1表 重大事故等対応に係る監視事項

- 3.1 零閉気圧力・温度による静的負荷 (格納容器過圧・過温破損)
- 3.1.1.2 代替循環冷却系を使用する場合

対応手段	抽出パラメータを計測する計器				補助パラメータ分類理由				抽出パラメータの代替パラメータを計測する計器			
	計器名称	計器数	SBO影響 直後	SBO影響 負荷切り離し後	パラメータ 分類	補助パラメータ 分類理由	計器名称	計器数	SBO影響 直後	SBO影響 負荷切り離し後	評価	
											計器故障等	SBO
原子炉への注水機能喪失の確認 (1/2)	原子炉水位 (SA) 燃料域	1	1	1	①		原子炉水位 (燃料域)	2	2	1	1	直後に原子炉圧力容器内の水位を計測することができ、監視可能。
	原子炉水位 (SA) 燃料域	1	1	1	①		原子炉水位 (燃料域) 低圧代替注水系統流量 (燃料域)	2 1	2 1	1 1	1 1	直後に原子炉圧力容器内の水位を計測することができ、監視可能。 原子炉圧力容器へ注水している系統の注水流量と加減算除去に必要な水量より原子炉水位の代替監視にて確認。
	原子炉水位 (SA) 燃料域	1	1	1	①		原子炉水位 (SA) 燃料域 低圧代替注水系統流量 (燃料域)	1 1	1 1	1 1	1 1	直後に原子炉圧力容器内の水位を計測することができ、監視可能。 原子炉圧力容器へ注水している系統の注水流量と加減算除去に必要な水量より原子炉水位の代替監視にて確認。
	原子炉水位 (SA) 燃料域	1	1	1	①		原子炉水位 (SA) 燃料域 低圧代替注水系統流量 (燃料域)	1 1	1 1	1 1	1 1	直後に原子炉圧力容器内の水位を計測することができ、監視可能。 原子炉圧力容器へ注水している系統の注水流量と加減算除去に必要な水量より原子炉水位の代替監視にて確認。
	原子炉水位 (SA) 燃料域	1	1	1	①		原子炉水位 (SA) 燃料域 低圧代替注水系統流量 (燃料域)	1 1	1 1	1 1	1 1	直後に原子炉圧力容器内の水位を計測することができ、監視可能。 原子炉圧力容器へ注水している系統の注水流量と加減算除去に必要な水量より原子炉水位の代替監視にて確認。
	原子炉水位 (SA) 燃料域	1	1	1	①		原子炉水位 (SA) 燃料域 低圧代替注水系統流量 (燃料域)	1 1	1 1	1 1	1 1	直後に原子炉圧力容器内の水位を計測することができ、監視可能。 原子炉圧力容器へ注水している系統の注水流量と加減算除去に必要な水量より原子炉水位の代替監視にて確認。

①：重要監視パラメータ, ②：有効監視パラメータ, ③：補助パラメータ

重大事故等対応に係る監視事項

- 3.1 零閉気圧力・温度による静的負荷 (格納容器過圧・過温破損)
- 3.1.1.2 残留熱代替除去系を使用する場合

対応手段	抽出パラメータを計測する計器				補助パラメータ分類理由				抽出パラメータの代替パラメータを計測する計器			
	計器名称	計器数	SBO影響 直後	SBO影響 負荷切り離し後	パラメータ 分類	補助パラメータ 分類理由	計器名称	計器数	SBO影響 直後	SBO影響 負荷切り離し後	評価	
											計器故障等	SBO
残留熱代替除去系稼働確認	原子炉水位 (燃料域)	2	2	2	①		原子炉水位 (SA)	1	1	1	1	直後に原子炉圧力容器内の水位を計測することができ、監視可能。
	原子炉水位 (燃料域)	2	2	2	①		原子炉水位 (SA) 高圧原子炉代替注水流量	2 1	2 1	2 1	2 1	直後に原子炉圧力容器内の水位を計測することができ、監視可能。 監視事項は主従パラメータにて確認。
	原子炉水位 (燃料域)	2	2	2	①		原子炉水位 (SA) 高圧原子炉代替注水流量	2 1	2 1	2 1	2 1	直後に原子炉圧力容器内の水位を計測することができ、監視可能。 監視事項は主従パラメータにて確認。
	原子炉水位 (燃料域)	2	2	2	①		原子炉水位 (SA) 高圧原子炉代替注水流量	2 1	2 1	2 1	2 1	直後に原子炉圧力容器内の水位を計測することができ、監視可能。 監視事項は主従パラメータにて確認。
	原子炉水位 (燃料域)	2	2	2	①		原子炉水位 (SA) 高圧原子炉代替注水流量	2 1	2 1	2 1	2 1	直後に原子炉圧力容器内の水位を計測することができ、監視可能。 監視事項は主従パラメータにて確認。
	原子炉水位 (燃料域)	2	2	2	①		原子炉水位 (SA) 高圧原子炉代替注水流量	2 1	2 1	2 1	2 1	直後に原子炉圧力容器内の水位を計測することができ、監視可能。 監視事項は主従パラメータにて確認。

備考
・設備の相違
【柏崎 6/7, 東海第二】
有効性評価から抽出される監視計器の相違

重大事故等対処に係る監視事項

- 3.1 雰囲気圧力・温度による静的負荷(格納容器過圧・過温破損)
- 3.1.2 代替循環冷却系を使用しない場合

対応手段	抽出パラメータを計測する計器				抽出パラメータの代替パラメータを計測する計器				評価	
	計器名称	計器数	SBO影響		計器名称	計器数	SBO影響			
			直後	区分1直流電源を延長した場合			直後	区分1直流電源を延長した場合		
格納容器圧力及び温度による原子炉格納容器静熱	格納容器内圧力(D/W)	1	1	1	0	1	1	1	直接的に原子炉格納容器内の圧力を計測することができ、監視可能 格納容器内圧力(D/W)から、ドライウェル雰囲気温度により代替監視可能 【格納容器内圧力(D/W)】(常用計器)により代替監視可能	SBO
	格納容器内圧力(S/O)	1	1	1	0	1	1	1	格納容器内圧力(S/O)は、サブプレッション・チェンバースタイル水位により代替監視可能 【格納容器内圧力(S/O)】(常用計器)により代替監視可能	監視事項は主要パラメータにて確認
	原子炉冷却系流量(原子炉冷却系流量)	1	1	1	0	1	1	1	原子炉冷却系流量は、原子炉冷却系流量計により代替監視可能 【原子炉冷却系流量】(常用計器)により代替監視可能	監視事項は主要パラメータにて確認
	原子炉冷却系水位(原子炉冷却系水位)	1	1	1	0	1	1	1	原子炉冷却系水位は、原子炉冷却系水位計により代替監視可能 【原子炉冷却系水位】(常用計器)により代替監視可能	監視事項は主要パラメータにて確認
早期の電源回復不能判断及び対応準備	原子炉冷却系流量(原子炉冷却系流量)	2	2	2	0	2	2	2	原子炉冷却系流量は、原子炉冷却系流量計により代替監視可能 【原子炉冷却系流量】(常用計器)により代替監視可能	監視事項は主要パラメータにて確認
	原子炉冷却系水位(原子炉冷却系水位)	1	1	1	0	1	1	1	原子炉冷却系水位は、原子炉冷却系水位計により代替監視可能 【原子炉冷却系水位】(常用計器)により代替監視可能	監視事項は主要パラメータにて確認
	原子炉冷却系流量(原子炉冷却系流量)	2	2	2	0	2	2	2	原子炉冷却系流量は、原子炉冷却系流量計により代替監視可能 【原子炉冷却系流量】(常用計器)により代替監視可能	監視事項は主要パラメータにて確認

第1表 重大事故等対処に係る監視事項

- 3.1 雰囲気圧力・温度による静的負荷(格納容器過圧・過温破損)
- 3.1.2 代替循環冷却系を使用する場合

対応手段	抽出パラメータを計測する計器				抽出パラメータの代替パラメータを計測する計器				評価	
	計器名称	計器数	SBO影響		計器名称	計器数	SBO影響			
			直後	負荷切り離し後			直後	負荷切り離し後		
炉心損傷確認	格納容器雰囲気放射線モニタ (D/W)	2	2	2	0	2	2	2	直接的に格納容器内雰囲気放射線レベルを計測することができ、監視可能	SBO
	格納容器雰囲気放射線モニタ (S/C)	2	2	2	0	2	2	2	直接的に格納容器内雰囲気放射線レベルを計測することができ、監視可能	監視事項は抽出パラメータにて確認
早期の電源回復不能判断及び対応準備	-	-	-	-	-	-	-	-	-	-

①：重要監視パラメータ、②：有効監視パラメータ、③：補助パラメータ

重大事故等対処に係る監視事項

- 3.1 雰囲気圧力・温度による静的負荷(格納容器過圧・過温破損)
- 3.1.2 残留熱代替除去系を使用する場合

対応手段	抽出パラメータを計測する計器				抽出パラメータの代替パラメータを計測する計器				評価	
	計器名称	計器数	SBO影響		計器名称	計器数	SBO影響			
			直後	負荷切り離し後			直後	負荷切り離し後		
炉心損傷確認	格納容器雰囲気放射線モニタ (ドライウェル)	2	2	2	0	2	2	2	直接的に格納容器内雰囲気放射線レベルを計測することができ、監視可能	SBO
	格納容器雰囲気放射線モニタ (サブプレッション・チェンバール)	2	2	2	0	2	2	2	直接的に格納容器内雰囲気放射線レベルを計測することができ、監視可能	監視事項は主要パラメータにて確認
残留熱代替除去系(冷却)による原子炉注水	原子炉圧力	2	2	2	0	2	2	2	原子炉圧力は、原子炉圧力計により代替監視可能 【原子炉圧力】(常用計器)により代替監視可能	監視事項は主要パラメータにて確認
	原子炉圧力	2	2	2	0	2	2	2	原子炉圧力は、原子炉圧力計により代替監視可能 【原子炉圧力】(常用計器)により代替監視可能	監視事項は主要パラメータにて確認

・設備の相違
【柏崎6/7, 東海第二】
有効性評価から抽出される監視計器の相違

第1表 重大事故等対処に係る監視事項

3.1 雰囲気圧力・温度による静的負荷（格納容器過圧・過温破損）
 3.1.2 代替循環冷却系を使用する場合

対応手段	抽出バロメータを計測する計器				抽出バロメータの代替バロメータを計測する計器				評価	
	計器名称	計器数	SBO影響		計器名称	計器数	SBO影響		計器故障等	SBO
			直後	負荷切り直し後			直後	負荷切り直し後		
常設代替交流電源設備による緊急用母線の受電並しに代替格納容器スプレイン冷却系（常設）による格納容器冷却及び低圧代替注水系（常設）による原子炉注水（1/6）	緊急用M/C電圧	1	1	③	-	-	-	-	-	-
	ドライウエル雰囲気温度	8	8	①	ドライウエル圧力	1	1	1	ドライウエル圧力及びスプレイン・チェンバ圧力の変化により格納容器は抽出バロメータにて確認	-
	ドライウエル圧力	1	1	①	スプレッション・チェンバ圧力	1	1	1	直接的に格納容器内の圧力を計測することができ、監視可能	-
	ドライウエル圧力	1	1	①	ドライウエル雰囲気温度	8	8	8	飽和温度/圧力の関係から、ドライウエル雰囲気温度により代替監視可能	監視事項は抽出バロメータにて確認
低圧代替注水系統格納容器スプレイン流量（常設スプレイン用）	スプレッション・チェンバ圧力	1	1	①	【ドライウエル圧力】	2	0	0	監視可能であればドライウエル圧力（常用計器）により代替監視可能	-
	スプレッション・チェンバ圧力	1	1	①	ドライウエル圧力	1	1	1	直接的に格納容器内の圧力を計測することができ、監視可能	監視事項は抽出バロメータにて確認
格納容器内水位	格納容器内水位	1	1	①	代替注水貯槽水位	1	1	1	代替注水貯槽水位、格納容器内水位、格納容器内水位の変化により、低圧代替注水系統格納容器スプレイン流量の監視事項は抽出バロメータにて確認	-
	格納容器内水位	1	1	①	代替注水貯槽水位	1	1	1	代替注水貯槽水位、格納容器内水位、格納容器内水位の変化により、低圧代替注水系統格納容器スプレイン流量の監視事項は抽出バロメータにて確認	-

①：重要監視バロメータ、②：有効監視バロメータ、③：補助バロメータ

重大事故等対処に係る監視事項

3.1 雰囲気圧力・温度による静的負荷（格納容器過圧・過温破損）
 3.1.2 残留熱代替除去系を使用する場合

対応手段	抽出バロメータを計測する計器				抽出バロメータの代替バロメータを計測する計器				評価	
	計器名称	計器数	SBO影響		計器名称	計器数	SBO影響		計器故障等	SBO
			直後	負荷切り直し後			直後	負荷切り直し後		
常設代替交流電源設備による緊急用母線の受電並しに代替格納容器スプレイン冷却系（常設）による格納容器冷却及び低圧代替注水系（常設）による原子炉注水（1/6）	雰囲気圧力 (S/A)	1	1	①	雰囲気圧力	2	2	1	格納容器内雰囲気圧力の監視が可能であることのできる、監視可能	-
	格納容器内水位	1	1	①	格納容器内水位	1	1	1	格納容器内水位の監視が可能であることのできる、監視可能	-
	格納容器内温度	1	1	①	格納容器内温度	1	1	1	格納容器内温度の監視が可能であることのできる、監視可能	-
	格納容器内圧力	1	1	①	格納容器内圧力	1	1	1	格納容器内圧力の監視が可能であることのできる、監視可能	-
	格納容器内圧力	1	1	①	格納容器内圧力	1	1	1	格納容器内圧力の監視が可能であることのできる、監視可能	-
	格納容器内圧力	1	1	①	格納容器内圧力	1	1	1	格納容器内圧力の監視が可能であることのできる、監視可能	-
	格納容器内圧力	1	1	①	格納容器内圧力	1	1	1	格納容器内圧力の監視が可能であることのできる、監視可能	-
	格納容器内圧力	1	1	①	格納容器内圧力	1	1	1	格納容器内圧力の監視が可能であることのできる、監視可能	-
	格納容器内圧力	1	1	①	格納容器内圧力	1	1	1	格納容器内圧力の監視が可能であることのできる、監視可能	-
	格納容器内圧力	1	1	①	格納容器内圧力	1	1	1	格納容器内圧力の監視が可能であることのできる、監視可能	-
	格納容器内圧力	1	1	①	格納容器内圧力	1	1	1	格納容器内圧力の監視が可能であることのできる、監視可能	-
	格納容器内圧力	1	1	①	格納容器内圧力	1	1	1	格納容器内圧力の監視が可能であることのできる、監視可能	-

・設備の相違
 【柏崎6/7, 東海第二】
 有効性評価から抽出される監視計器の相違

第1表 重大事故等対処に係る監視事項

3.1 雰囲気圧力・温度による静的負荷 (格納容器過圧・過温破損)
3.1.2 残留熱代替冷却系を使用する場合

対応手段	抽出パラメータを計測する計器			補助パラメータ			抽出パラメータ 分類理由	抽出パラメータの代替パラメータを計測する計器			評価	
	計器名称	計器数	計器数 直後 負荷切り離し後	パラメータ 分類	補助パラメータ 分類	補助パラメータ 分類理由		計器名称	計器数	計器数 直後 負荷切り離し後		計器故障等
常設代替交流電源 設備による緊急用 母線の受電並びに 代替格納容器スプ レイ冷却系 (常 設) による格納容 器冷却及び低圧代 替注水系 (常設) による原子炉注水 (2/6)	代替淡水貯槽水位	1	1	①	-		低圧代替注水系原子炉注 水流速 (常設ライン用) 低圧代替注水系原子炉注 水流速 (常設ライン冷却 域用) 低圧代替注水系原子炉注 水流速 (可搬ライン用) 低圧代替注水系原子炉注 水流速 (可搬ライン冷却 域用)	1	1	1	代替淡水貯槽を水源とする系 統のうち、運転している系統の注 水量より、代替淡水貯槽水位の代 替監視可能	監視事項は抽 出パラメータ にて確認
		1	1	①	-		低圧代替注水系格納容器 スプレイ流量 (常設ライ ン用) 低圧代替注水系格納容器 スプレイ流量 (可搬ライ ン用)	1	1	1	代替淡水貯槽を水源とするポン プの吐出圧力より、代替淡水貯槽水 位が確保されていることを監視可 能	
							下部注水流速	1	1	1		
							原子炉水位 (広帯域)	2	2	1		
							原子炉水位 (燃料域)	2	2	1		
							原子炉水位 (SA広帯 域)	1	1	1		原子炉水位、サブプレッショ ン・プ 槽水位の代替監視可能
							原子炉水位 (SA燃料 域)	1	1	1		
							サブプレッショ ン・プ 水位	1	1	1		
							常設低圧代替注水系ポン プ吐出圧力	2	2	2		

①：重要監視パラメータ、②：有効監視パラメータ、③：補助パラメータ

重大事故等対処に係る監視事項

3.1 雰囲気圧力・温度による静的負荷 (格納容器過圧・過温破損)

3.1.2 残留熱代替冷却系を使用する場合

検出手段	抽出パラメータを計測する計器			補助パラメータ			抽出パラメータ 分類理由	抽出パラメータの代替パラメータを計測する計器			評価	
	計器名称	計器数	計器数 直後 負荷切り離し後	パラメータ 分類	補助パラメータ 分類	補助パラメータ 分類理由		計器名称	計器数	計器数 直後 負荷切り離し後		計器故障等
常設代替交流電源設備による緊急用母線の受電並びに代替格納容器スプレイ冷却系 (常設) による格納容器冷却及び低圧代替注水系 (常設) による原子炉注水	原子炉水位 (SA)	1	1	①	-		低圧代替注水系原子炉注 水流速 (常設ライン用) 低圧代替注水系原子炉注 水流速 (常設ライン冷却 域用) 低圧代替注水系原子炉注 水流速 (可搬ライン用) 低圧代替注水系原子炉注 水流速 (可搬ライン冷却 域用)	1	1	1	代替淡水貯槽を水源とする系 統のうち、運転している系統の注 水量より、代替淡水貯槽水位の代 替監視可能	監視事項は主要パ ラメータにて確認
		1	1	①	-		低圧代替注水系格納容器 スプレイ流量 (常設ライ ン用) 低圧代替注水系格納容器 スプレイ流量 (可搬ライ ン用)	1	1	1	代替淡水貯槽を水源とするポン プの吐出圧力より、代替淡水貯槽水 位が確保されていることを監視可 能	
							下部注水流速	1	1	1		
							原子炉水位 (広帯域)	2	2	1		
							原子炉水位 (燃料域)	2	2	1		
							原子炉水位 (SA広帯 域)	1	1	1		原子炉水位、サブプレッショ ン・プ 槽水位の代替監視可能
							原子炉水位 (SA燃料 域)	1	1	1		
							サブプレッショ ン・プ 水位	1	1	1		
							常設低圧代替注水系ポン プ吐出圧力	2	2	2		
							原子炉注水	2	2	1		
							原子炉注水 (SA)	1	1	1		
							原子炉注水 (燃料域)	2	2	1		
							原子炉注水 (SA)	1	1	1		

・設備の相違
【柏崎6/7, 東海第二】
有効性評価から抽出
される監視計器の相違

第1表 重大事故等対処に係る監視事項
3.1 雰囲気圧力・温度による静的負荷 (格納容器過圧・過温破損)
3.1.2 代替循環冷却系を使用する場合

対応手段	抽出パラメータを計測する計器				抽出パラメータの代替パラメータを計測する計器				評価		
	計器名称	計器数	SBO影響 直後	SBO影響 負荷切り離し後	計器名称	計器数	SBO影響 直後	SBO影響 負荷切り離し後	計器故障等	SBO	
常設代替交流電源 設備による緊急用 母線の受電並びに 代替格納容器ス レイ冷却系 (常 設) による格納容 器冷却及び低圧代 替注水系 (常設) による原子炉注水 (3/6)	原子炉圧力 (SA)	2	2	2	原子炉圧力 (圧力)	2	2	2	直線的に原子炉圧力容器内の圧力 を計測することができ、監視可能	監視事項は抽 出パラメータ にて確認	
	原子炉圧力 (SA)	2	2	2	原子炉圧力 (圧力)	2	2	2	原子炉圧力から原子炉圧力容器内 の飽和状態であると想定し、飽和 温度/圧力の関係から原子炉圧力容 器温度より代替監視可能		
	原子炉圧力 (SA)	2	2	2	原子炉圧力 (圧力)	2	2	2	直線的に原子炉圧力容器内の圧力 を計測することができ、監視可能		
	原子炉圧力 (SA)	2	2	2	原子炉圧力 (圧力)	2	2	2	原子炉圧力から原子炉圧力容器内 の飽和状態であると想定し、飽和 温度/圧力の関係から原子炉圧力容 器温度より代替監視可能	監視事項は抽 出パラメータ にて確認	
低圧代替注水系原子炉 注水量 (常設ライ ン用)	1	1	1	1	原子炉圧力 (圧力)	1	1	1	代替注水量貯槽水位、西側淡水貯水 設備水位の水位変化より、低圧代 替注水系原子炉注水流量の代替監 視可能	監視事項は抽 出パラメータ にて確認	

①：重要監視パラメータ、②：有効監視パラメータ、③：補助パラメータ

重大事故等対処に係る監視事項
3.1 雰囲気圧力・温度による静的負荷 (格納容器過圧・過温破損)
3.1.2 残留熱代替除去系を使用する場合

対応手段	抽出パラメータを計測する計器				抽出パラメータの代替パラメータを計測する計器				評価		
	計器名称	計器数	SBO影響 直後	SBO影響 負荷切り離し後	計器名称	計器数	SBO影響 直後	SBO影響 負荷切り離し後	計器故障等	SBO	
低圧代替注水系原子炉 注水量 (常設ライ ン用)	低圧代替注水系原子炉注水量 (常設)	1	1	1	原子炉圧力 (圧力)	1	1	1	低圧代替注水系原子炉注水量の水位変化より、監視可能	監視事項は主要パ ラメータにて確認	
	原子炉圧力 (SA)	1	1	1	原子炉圧力 (圧力)	1	1	1	原子炉圧力から原子炉圧力容器内 の飽和状態であると想定し、飽和 温度/圧力の関係から原子炉圧力容 器温度より代替監視可能		
	原子炉圧力 (SA)	1	1	1	原子炉圧力 (圧力)	1	1	1	直線的に原子炉圧力容器内の圧力 を計測することができ、監視可能		
	原子炉圧力 (SA)	1	1	1	原子炉圧力 (圧力)	1	1	1	原子炉圧力から原子炉圧力容器内 の飽和状態であると想定し、飽和 温度/圧力の関係から原子炉圧力容 器温度より代替監視可能	監視事項は主要パ ラメータにて確認	
格納容器本層温度 (SA)	格納容器本層温度 (SA)	1	0	0	格納容器本層温度 (SA)	1	0	0	格納容器本層温度を計測することができ、監視可能	監視事項は主要パ ラメータにて確認	
	格納容器本層温度 (SA)	1	0	0	格納容器本層温度 (SA)	1	0	0	格納容器本層温度を計測することができ、監視可能		
	格納容器本層温度 (SA)	1	0	0	格納容器本層温度 (SA)	1	0	0	格納容器本層温度を計測することができ、監視可能		
	格納容器本層温度 (SA)	1	0	0	格納容器本層温度 (SA)	1	0	0	格納容器本層温度を計測することができ、監視可能	監視事項は主要パ ラメータにて確認	

・設備の相違
【柏崎6/7, 東海第二】
有効性評価から抽出
される監視計器の相違

第1表 重大事故等対処に係る監視事項
3.1 零田気圧力・温度による静的負荷 (格納容器過圧・過温破損)
3.1.2 代替循環冷却系を使用する場合

対応手段	抽出パラメータを計測する計器			抽出パラメータの代替パラメータを計測する計器			評価	
	計器名称	計器数	SB0影響 直後 負荷切り離し後	計器名称	計器数	SB0影響 直後 負荷切り離し後	計器故障等	SB0
常設代替電源 設備による緊急用 母線の電圧低下に 対応格納容器ス ブレイ冷却系 (常 設) による格納容 器冷却及び低圧代 替注水系 (常設) による原子炉注水 (4/6)	原子炉水位 (S A広帯 域)	1	1	原子炉水位 (広帯域)	2	2	直接的に原子炉压力容器内の水位 を計測することができ、監視可能	監視事項は抽 出パラメータ にて確認
	原子炉水位 (S A燃料 域)	1	1	原子炉水位 (燃料域)	2	2		
				低圧代替注水系流量	1	1		
				低圧代替注水系原子炉注 水流量 (常設ライオン)	1	1		
				低圧代替注水系原子炉注 水流量 (可搬ライオン)	1	1		
				低圧代替注水系原子炉注 水流量 (可搬ライオン)	1	1		
				低圧代替注水系原子炉注 水流量 (可搬ライオン)	1	1		
				代替循環冷却系原子炉注 水流量	2	2	原子炉压力容器へ注水している系 統の注水流量と相乗除去に必要 な水量より原子炉水位の代替監視 可能	
				原子炉隔離時冷却系系統 流量	1	1		
				高圧炉心スプレイ系統 流量	1	0		
				残留熱除去系統流量	3	0		
				低圧炉心スプレイ系統 流量	1	0		
			原子炉圧力	2	2	原子炉圧力、原子炉圧力 (S A) 及びサブプレッション・チェン パ圧力を差圧から原子炉圧力容 器の満 水を推定可能		

①：重要監視パラメータ、②：有効監視パラメータ、③：補助パラメータ

重大事故等対処に係る監視事項
3.1 零田気圧力・温度による静的負荷 (格納容器過圧・過温破損)
3.1.2 残留熱代替除去系を使用する場合

対応手段	抽出パラメータを計測する計器			抽出パラメータの代替パラメータを計測する計器			評価	
	計器名称	計器数	SB0影響 直後 負荷切り離し後	計器名称	計器数	SB0影響 直後 負荷切り離し後	計器故障等	SB0
常設代替電源 設備による緊急用 母線の電圧低下に 対応格納容器ス ブレイ冷却系 (常 設) による格納容 器冷却及び低圧代 替注水系 (常設) による原子炉注水 (4/6)	原子炉水位 (S A広帯 域)	1	1	原子炉水位 (広帯域)	2	2	直接的に原子炉压力容器内の水位 を計測することができ、監視可能	監視事項は抽 出パラメータ にて確認
	原子炉水位 (S A燃料 域)	1	1	原子炉水位 (燃料域)	2	2		
				低圧代替注水系流量	1	1		
				低圧代替注水系原子炉注 水流量 (常設ライオン)	1	1		
				低圧代替注水系原子炉注 水流量 (可搬ライオン)	1	1		
				低圧代替注水系原子炉注 水流量 (可搬ライオン)	1	1		
				低圧代替注水系原子炉注 水流量 (可搬ライオン)	1	1		
				代替循環冷却系原子炉注 水流量	2	2	原子炉压力容器へ注水している系 統の注水流量と相乗除去に必要 な水量より原子炉水位の代替監視 可能	
				原子炉隔離時冷却系系統 流量	1	1		
				高圧炉心スプレイ系統 流量	1	0		
				残留熱除去系統流量	3	0		
				低圧炉心スプレイ系統 流量	1	0		
			原子炉圧力	2	2	原子炉圧力、原子炉圧力 (S A) 及びサブプレッション・チェン パ圧力を差圧から原子炉圧力容 器の満 水を推定可能		

・設備の相違
【柏崎6/7, 東海第二】
有効性評価から抽出
される監視計器の相違

第1表 重大事故等対処に係る監視事項

3.1 雰囲気圧力・温度による静的負荷 (格納容器過圧・過温破損)
3.1.2 代替循環冷却系を使用する場合

対応手段	抽出パラメータを計測する計器				抽出パラメータの代替パラメータを計測する計器				評価	
	計器名称	計器数	SBO影響		計器名称	計器数	SBO影響		計器故障等	SBO
			直後	負荷切り離し後			直後	負荷切り離し後		
常設代替交流電源設備による緊急用母線の受電並びに代替格納容器スプレイン冷却系 (常設) による格納容器冷却及び低圧代替注水系統 (常設) による原子炉注水 (5/6)	原子炉水位 (広帯域)	2	2	1	原子炉水位 (S.A.広帯域)	1	1	1	直接的に原子炉圧力容器内の水位を計測することができ、監視可能	原子炉圧力容器へ注水している系統の注水流量と噴霧蒸発除去に必要な水量より原子炉水位の代替監視が可能 監視事項は抽出パラメータにて確認
	原子炉水位 (燃料域)	2	2	1	原子炉水位 (S.A.燃料域)	1	1	1		
	低圧代替注水系統流量				低圧代替注水系統流量	1	1	1		
	低圧代替注水原子炉注水量 (常設ライン用)				低圧代替注水原子炉注水量 (常設ライン用)	1	1	1		
	低圧代替注水原子炉注水量 (可搬ライン用)				低圧代替注水原子炉注水量 (可搬ライン用)	1	1	1		
	低圧代替注水原子炉注水量 (可搬ライン用)				低圧代替注水原子炉注水量 (可搬ライン用)	1	1	1		
	代替循環冷却系原子炉注水量				代替循環冷却系原子炉注水量	2	2	2		
	原子炉隔離時冷却系統流量				原子炉隔離時冷却系統流量	1	1	1		
	高圧炉心スプレイン系系統流量				高圧炉心スプレイン系系統流量	1	0	0		
	残留熱除去系統流量				残留熱除去系統流量	3	0	0		
	低圧炉心スプレイン系系統流量				低圧炉心スプレイン系系統流量	1	0	0		
	原子炉圧力	2	2	2	原子炉圧力	2	2	2	原子炉圧力、原子炉圧力 (S.A) 及びサブプレッション・チェンバ	
	サブプレッション・チェンバ圧力	2	2	2	サブプレッション・チェンバ圧力	2	2	2	力の差圧から原子炉圧力容器の満	
	原子炉圧力	1	1	1	原子炉圧力	1	1	1	水を推定可能	

①：重要監視パラメータ, ②：有効監視パラメータ, ③：補助パラメータ

重大事故等対処に係る監視事項

3.1 雰囲気圧力・温度による静的負荷 (格納容器過圧・過温破損)
3.1.2 残留熱代替除去系を使用する場合

対応手段	抽出パラメータを計測する計器				抽出パラメータの代替パラメータを計測する計器				評価	
	計器名称	計器数	SBO影響		計器名称	計器数	SBO影響		計器故障等	SBO
			直後	負荷切り離し後			直後	負荷切り離し後		
常設代替交流電源設備による原子炉注水及び原子炉格納容器系	格納容器水素濃度 (S.A)	1	0	0	格納容器水素濃度	1	0	0	直接的に格納容器内水素濃度を計測することができ、監視可能	監視事項は主要パラメータにて確認
	格納容器酸素濃度 (S.A)	1	0	0	格納容器酸素濃度	1	0	0	直接的に格納容器内酸素濃度を計測することができ、監視可能	
	格納容器空気放射線モニタ (ドワイエール)	1	0	0	格納容器空気放射線モニタ (ドワイエール) 又は格納容器空気放射線モニタ (サブプレッション・チェンバ)	2	2	2	格納容器空気放射線モニタ (ドワイエール) 又は格納容器空気放射線モニタ (サブプレッション・チェンバ) により、事故後の格納容器内の空気成分を監視可能	
可搬式冷却剤貯蔵庫を用いた原子炉格納容器内への受水注入	格納容器水素濃度 (S.A)	2	2	2	格納容器水素濃度	2	2	2	ドワイエール圧力 (S.A) 又はサブプレッション・チェンバ圧力 (S.A) により、事故後の格納容器内の空気成分を監視可能	監視事項は主要パラメータにて確認
	格納容器酸素濃度 (S.A)	2	2	2	格納容器酸素濃度	2	2	2	ドワイエール圧力 (S.A) 又はサブプレッション・チェンバ圧力 (S.A) により、事故後の格納容器内の空気成分を監視可能	
	格納容器空気放射線モニタ (ドワイエール)	2	2	2	格納容器空気放射線モニタ (ドワイエール)	2	2	2	格納容器空気放射線モニタ (ドワイエール) 又は格納容器空気放射線モニタ (サブプレッション・チェンバ) により、事故後の格納容器内の空気成分を監視可能	

・設備の相違
【柏崎6/7, 東海第二】
有効性評価から抽出される監視計器の相違

第1表 重大事故等対処に係る監視事項
3.1 雰囲気圧力・温度による静的負荷 (格納容器過圧・過温破損)
3.1.2 代替循環冷却系を使用する場合

対応手段	抽出パラメータを計測する計器				抽出パラメータの代替パラメータを計測する計器				評価			
	計器名称	計器数	直後	負荷切り離し後	パラメータ 分類	補助パラメータ 分類理由	計器名称	計器数	直後	負荷切り離し後	計器設備等	SBO
常設代替交流電源 設備による緊急用 母線の発電並びに 代替格納容器スブ レイ冷却系 (常 設) による格納容 器冷却及び低圧代 替注水系 (常設) による原子炉注水 (6/6)	代替淡水貯槽水位	1	1	1	①	-	低圧代替注水系格納容器 スブレイ流量 (常設ライ ン用) 低圧代替注水系格納容器 スブレイ流量 (可搬ライ ン用) 低圧代替注水系格納容器 下部注水流量 原子炉水位 (圧縮減) 原子炉水位 (燃料減) 原子炉水位 (S A 燃料 減) 原子炉水位 (S A 燃料 減) サブレーション・プール 水位 常設低圧代替注水系注 水吐出圧力 ドライウエル雰囲気温度 サブレイ圧力	1 1 1 2 2 1 1 1 1 1 1 2 1 1	1 1 1 2 2 1 1 1 1 1 1 2 1 1	代替淡水貯槽を水測としている系 統のうち、運転している系統の注 水より、代替淡水貯槽水位の代 替監視可能 原子炉水位、サブレーション・プ ール水位の変化より、代替淡水貯 槽水位の代替監視可能 代替淡水貯槽を水測とするポンプ の吐出圧力より、代替淡水貯槽水 位が確保されていることを監視可 能 ドライウエル圧力及びサブレイ ン・チェンバール圧力の変化によ り、ドライウエル雰囲気温度の代 替監視可能		監視事項は抽 出パラメータ にて確認

①：重監視パラメータ、②：有監視パラメータ、③：補助パラメータ

・設備の相違
【柏崎6/7，東海第二】
有効性評価から抽出
される監視計器の相違

第1表 重大事故等対処に係る監視事項

3.1 雰囲気圧力・温度による静的負荷 (格納容器過圧・過温破損)
3.1.2 代替循環冷却系を使用する場合

対応手段	抽出パラメータを計測する計器				抽出パラメータの代替パラメータを計測する計器				評価			
	計器名称	計器数	直後	SBO影響 負荷切り離し後	パラメータ 分類	補助パラメータ 分類理由	計器名称	計器数	直後	SBO影響 負荷切り離し後	計器故障等	SBO
緊急用海水系による冷却水 (海水) 熱除去系熱交換器の確保	緊急用海水系流量 (残留熱除去系熱交換器)	1	1	1	-	-	-	-	-	-	-	-
	代替循環冷却系による格納容器除熱 (1/4)	2	2	2	①	-	サブレーション・プール水位 原子炉水位 (広帯域) 原子炉水位 (燃料域) 原子炉水位 (S A 広帯域) 原子炉水位 (S A 燃料域)	1 2 2 1 1	1 2 2 1 1	1 1 1 1 1	サブレーション・プール水位の水位変化より、代替循環冷却系原子炉注水流量の代替監視可能 前掲熱除去に必要な注水流量と原子炉水位の変化より、代替循環冷却系原子炉注水流量の代替監視可能	監視事項は抽出パラメータにて確認
代替循環冷却系格納容器スプレイ流量	代替循環冷却系格納容器	2	2	2	①	-	代替循環冷却系ポンプ吐出圧力	2	2	2	代替循環冷却系ポンプが正常に動作していることを確認することにより代替監視可能	
	スプレイ流量	2	2	2	①	-	代替循環冷却系原子炉注水流量 代替循環冷却系ポンプ吐出圧力	2 2	2 2	2 2	ポンプの吐出圧力からポンプの注水特性を用いて流量を推定し、この流量と代替循環冷却系原子炉注水流量の差分から格納容器スプレイ流量を代替監視可能	監視事項は抽出パラメータにて確認

①：重要監視パラメータ、②：有効監視パラメータ、③：補助パラメータ

・設備の相違
【柏崎 6/7, 東海第二】
有効性評価から抽出される監視計器の相違

第1表 重大事故等対処に係る監視事項

3.1 雰囲気圧力・温度による静的負荷 (格納容器過圧・過温破損)
3.1.2 代替循環冷却系を使用する場合

対応手段	抽出パラメータを計測する計器				抽出パラメータの代替パラメータを計測する計器				評価		
	計器名称	計器数	SBO影響		計器名称	計器数	SBO影響		計器故障等	SBO	
			直後	負荷切り離し後			直後	負荷切り離し後			
代替循環冷却系による格納容器過熱 (2/4)	原子炉水位 (広帯域)	1	1	1	原子炉水位 (広帯域)	2	2	1	直接的に原子炉圧力容器内の水位を計測することができ、監視可能		
	原子炉水位 (SA燃料域)	1	1	1	原子炉水位 (燃料域)	2	2	1			
					低圧代替注水系統流量	1	1	1			
					低圧代替注水系統原子炉注水流量 (常設ライン用)	1	1	1			
					低圧代替注水系統原子炉注水流量 (常設ライン用)	1	1	1			
					低圧代替注水系統原子炉注水流量 (可搬ライン用)	1	1	1			
					低圧代替注水系統原子炉注水流量 (可搬ライン用)	1	1	1			
					代替循環冷却系原子炉注水流量	2	2	2	2	原子炉圧力容器へ注水している系統の注水流量と崩壊熱除去に必要な水量より原子炉水位の代替監視可能	監視事項は抽出パラメータにて確認
					原子炉隔離時冷却系統流量	1	1	1	1		
					高圧炉心スプレイス系統流量	1	0	0	0		
					残置熱除去系統流量	3	0	0	0		
					低圧炉心スプレイス系統流量	1	0	0	0		
					原子炉圧力	2	2	2	2	原子炉圧力、原子炉圧力 (SA) 及びサブプレッジョン・チェンパインの差圧から原子炉圧力容器の注水を推定可能	
					原子炉圧力 (SA)	2	2	2	2		
				サブプレッジョン・チェンパイン	1	1	1	1			

①：重要監視パラメータ、②：有効監視パラメータ、③：補助パラメータ

・設備の相違
【柏崎 6/7, 東海第二】
有効性評価から抽出される監視計器の相違

第1表 重大事故等対処に係る監視事項
 3.1 雰囲気圧力・温度による静的負荷 (格納容器過圧・過温破損)
 3.1.2 代替循環冷却系を使用する場合

対応手段	抽出パラメータを計測する計器			抽出パラメータの代替パラメータを計測する計器			評価	
	計器名称	計器数	計器数	計器名称	計器数	計器数	計器故障等	SBO
代替循環冷却系による格納容器除熱 (3/4)	原子炉水位 (広帯域)	2	2	原子炉水位 (SA広帯域)	1	1	直接的に原子炉圧力容器内の水位を計測することができ、監視可能	監視事項は抽出パラメータにて
	原子炉水位 (燃料域)	2	2	原子炉水位 (SA燃料域)	1	1		
				高圧代替注水系統流量	1	1		
				低圧代替注水系統流量	1	1		
				低圧代替注水系統原子炉注水流量 (常設ライン用)	1	1		
				低圧代替注水系統原子炉注水流量 (可動ライン用)	1	1		
				低圧代替注水系統原子炉注水流量 (可動ライン用)	1	1		
				低圧代替注水系統原子炉注水流量 (可動ライン用)	1	1		
				代替循環冷却系原子炉注水流量	2	2		
				原子炉循環冷却系系統流量	1	1		
				高圧炉心スプレイン系統流量	1	0		
				残留熱除去系統流量	3	0		
				低圧炉心スプレイン系統流量	1	0		
				原子炉圧力	2	2		
				原子炉圧力 (SA)	2	2		
			サブプレッジョン・チェンパ圧力	1	1			
			サブプレッジョン・チェンパ圧力	1	1			
			ドライウエール温度	8	8			
			【ドライウエール圧力】	2	0			

①：重要監視パラメータ、②：有効監視パラメータ、③：補助パラメータ

・設備の相違
 【柏崎6/7, 東海第二】
 有効性評価から抽出される監視計器の相違

第1表 重大事故等対処に係る監視事項
3.1 炉内気圧力・温度による静的負荷(格納容器過圧・過温破損)
3.1.2 代替循環冷却系を使用する場合

対応手段	抽出パラメータを計測する計器			抽出パラメータの代替パラメータを計測する計器			評価			
	計器名称	計器数	SBO影響 直後 1 負荷切り離し後 1	パラメータ 分類	補助パラメータ 分類理由	計器名称	計器数	直後 1 負荷切り離し後 1	計器故障等	SBO
代替循環冷却系による格納容器除熱(4/4)	サブプレッショントラップ圧力	1	1	①	-	ドライウェル圧力	1	1	直接的に格納容器内の圧力を計測することができ、監視可能	監視事項は抽出パラメータにて確認
	サブプレッジョン・チェンバースタット	1	1	①	-	サブプレッジョン・チェンバースタット	2	2	格納容器内の圧力と、サブプレッジョン・チェンバースタットの圧力との関係から、サブプレッジョン・チェンバースタットの監視により、格納容器内の圧力を監視可能	
水素濃度及び酸素濃度監視設備の起動	サブプレッジョン・チェンバースタット	3	3	①	-	サブプレッジョン・チェンバースタット	2	2	サブプレッジョン・チェンバースタットの監視により、格納容器内の水素濃度を監視可能	監視事項は抽出パラメータにて確認
	格納容器内水素濃度(SA)	2	0	①	-	格納容器内水素濃度	2	0	監視可能であれば、格納容器内水素濃度を監視可能	
	格納容器内酸素濃度(SA)	2	0	①	-	格納容器内酸素濃度	2	0	監視可能であれば、格納容器内酸素濃度を監視可能	監視事項は抽出パラメータにて確認
						格納容器内酸素濃度	2	0	監視可能であれば、格納容器内酸素濃度を監視可能	

①：重要監視パラメータ、②：有効監視パラメータ、③：補助パラメータ

・設備の相違
【柏崎6/7, 東海第二】
有効性評価から抽出される監視計器の相違

第1表 重大事故等対処に係る監視事項

3.1 雰囲気圧力・温度による静的負荷 (格納容器過圧・過温破損)
3.1.2 代替循環冷却系を使用する場合

対応手段	抽出パラメータを計測する計器				抽出パラメータの代替パラメータを計測する計器				評価			
	計器名称	計器数	直後	SBO影響 負荷切り離し後	パラメータ 分類	補助パラメータ 分類理由	計器名称	計器数	直後	SBO影響 負荷切り離し後	計器故障等	SBO
可搬型窒素供給装置による格納容器内への窒素注入	格納容器内酸素濃度 (S A)	2	0	0	①	-	格納容器雰囲気放射線モニタ (D/W) 格納容器雰囲気放射線モニタ (S/C)	2	2	2	格納容器雰囲気放射線モニタ (D/W) 又は格納容器雰囲気放射線モニタ (S/C) の解析結果により格納容器内酸素濃度の代替監視可能	-
タンクローリによる燃料給油操作	-	-	-	-	-	-	ドライウエル圧力	1	1	1	ドライウエル圧力又はサブプレッジョン・チェン内の空気 (酸素) の流入の有無により、酸素濃度の可能性を把握可能	監視事項は抽出パラメータにて確認
							サブプレッジョン・チェン圧力	1	1	1	格納容器内の空気 (酸素) の流入の有無により、酸素濃度の可能性を把握可能	
							[格納容器内酸素濃度]	2	0	0	監視可能であれば、格納容器内酸素濃度 (常用計器) により代替監視可能	

①：重要監視パラメータ, ②：有効監視パラメータ, ③：補助パラメータ

・設備の相違
【柏崎 6/7, 東海第二】
有効性評価から抽出される監視計器の相違

重大事故等対処に係る監視事項
3.1 券囲気圧力・温度による静的負荷(格納容器過圧・過温破損)
3.1.2 代替循環冷却系を使用しない場合

対応手段	抽出パラメータを計測する計器				抽出パラメータの代替パラメータを計測する計器				評価
	計器名称	計器数	SBO影響 直後	SBO影響 負荷切り離し後	計器名称	計器数	SBO影響 直後	SBO影響 負荷切り離し後	
原子炉スクラム確認	平均出力領域モニタ	4	1	1	0	10	3	2	計器故障等 監視事項は主要な アラームにて確認
異常運転時の監視 監視事項は主要な アラームにて確認	平均出力領域モニタ	10	3	2	0	4	1	1	計器故障等 監視事項は主要な アラームにて確認
	初期炉心溶融監視	1	1	1	0	1	1	1	計器故障等 監視事項は主要な アラームにて確認
	平均出力領域モニタ	10	3	2	0	4	1	1	計器故障等 監視事項は主要な アラームにて確認
	初期炉心溶融監視	1	1	1	0	1	1	1	計器故障等 監視事項は主要な アラームにて確認
	原子炉冷却水圧力監視	1	1	1	0	1	1	1	計器故障等 監視事項は主要な アラームにて確認
	原子炉冷却水圧力監視	1	1	1	0	1	1	1	計器故障等 監視事項は主要な アラームにて確認
	原子炉冷却水圧力監視	1	1	1	0	1	1	1	計器故障等 監視事項は主要な アラームにて確認
	原子炉冷却水圧力監視	1	1	1	0	1	1	1	計器故障等 監視事項は主要な アラームにて確認
	原子炉冷却水圧力監視	1	1	1	0	1	1	1	計器故障等 監視事項は主要な アラームにて確認
	原子炉冷却水圧力監視	1	1	1	0	1	1	1	計器故障等 監視事項は主要な アラームにて確認
原子炉冷却水圧力監視	1	1	1	0	1	1	1	計器故障等 監視事項は主要な アラームにて確認	

第1表 重大事故等対処に係る監視事項
3.1 券囲気圧力・温度による静的負荷(格納容器過圧・過温破損)
3.1.3 代替循環冷却系を使用できない場合

対応手段	抽出パラメータを計測する計器				抽出パラメータの代替パラメータを計測する計器				評価
	計器名称	計器数	SBO影響 直後	SBO影響 負荷切り離し後	計器名称	計器数	SBO影響 直後	SBO影響 負荷切り離し後	
原子炉スクラム、 LOCA発生及び 全交流動力電源喪 失の確認	平均出力領域計表	2	2	0	0	8	8	0	起動領域計表により平均出力領域 計表の代替監視可能 計器の代替監視可能 計器により、未監視状態が推定可能 計器により、未監視状態が推定可能 計器により、未監視状態が推定可能
異常運転時の監視 監視事項は主要な アラームにて確認	平均出力領域計表	8	8	0	0	2	2	0	平均出力領域計表により起動領域 計表の代替監視可能 計器により、未監視状態が推定可能 計器により、未監視状態が推定可能
	起動領域計表	1	1	1	1	1	1	0	計器故障等 監視事項は主要な アラームにて確認
	M/C 2C電圧	1	1	1	1	1	1	1	計器故障等 監視事項は主要な アラームにて確認
	M/C 2D電圧	1	1	1	1	1	1	1	計器故障等 監視事項は主要な アラームにて確認
	緊急用M/C電圧	1	1	1	1	1	1	1	計器故障等 監視事項は主要な アラームにて確認
	ドライウエル圧力	1	1	1	1	1	1	1	直接的に格納容器内の圧力を計測 することができ、監視可能 飽和温度/圧力の関係から、ドライ ウエル券囲気温度により代替監視 可能
	サブプレッション・チェ ン圧力	1	1	1	1	2	0	0	監視可能であればドライウエル圧 力(常用計器)により代替監視可 能
	サブプレッション・チェ ン圧力	1	1	1	1	1	1	1	直接的に格納容器内の圧力を計測 することができ、監視可能 飽和温度/圧力の関係から、サブ プレッション・チェン券囲気温度に より代替監視可能
	サブプレッション・チェ ン圧力	1	1	1	1	2	0	0	監視可能であればサブプレッ ション・チェン圧力(常用計器)に より代替監視可能
	サブプレッション・チェ ン圧力	1	1	1	1	1	1	1	直接的に格納容器内の圧力を計測 することができ、監視可能 飽和温度/圧力の関係から、サブ プレッション・チェン券囲気温度に より代替監視可能

①：重要監視パラメータ、②：有効監視パラメータ、③：補助パラメータ

重大事故等対処に係る監視事項
3.1 券囲気圧力・温度による静的負荷(格納容器過圧・過温破損)
3.1.3 残留熱代替除去系を使用しない場合

対応手段	抽出パラメータを計測する計器				抽出パラメータの代替パラメータを計測する計器				評価
	計器名称	計器数	SBO影響 直後	SBO影響 負荷切り離し後	計器名称	計器数	SBO影響 直後	SBO影響 負荷切り離し後	
原子炉スクラム確認	平均出力領域計表	6	6	0	0	4	0	0	計器故障等 監視事項は主要な アラームにて確認
異常運転時の監視 監視事項は主要な アラームにて確認	平均出力領域計表	1	1	1	1	1	1	1	計器故障等 監視事項は主要な アラームにて確認
	初期炉心溶融監視	1	1	1	1	1	1	1	計器故障等 監視事項は主要な アラームにて確認
	原子炉冷却水圧力監視	1	1	1	1	1	1	1	計器故障等 監視事項は主要な アラームにて確認
	原子炉冷却水圧力監視	1	1	1	1	1	1	1	計器故障等 監視事項は主要な アラームにて確認
	原子炉冷却水圧力監視	1	1	1	1	1	1	1	計器故障等 監視事項は主要な アラームにて確認
	原子炉冷却水圧力監視	1	1	1	1	1	1	1	計器故障等 監視事項は主要な アラームにて確認
	原子炉冷却水圧力監視	1	1	1	1	1	1	1	計器故障等 監視事項は主要な アラームにて確認
	原子炉冷却水圧力監視	1	1	1	1	1	1	1	計器故障等 監視事項は主要な アラームにて確認
	原子炉冷却水圧力監視	1	1	1	1	1	1	1	計器故障等 監視事項は主要な アラームにて確認
	原子炉冷却水圧力監視	1	1	1	1	1	1	1	計器故障等 監視事項は主要な アラームにて確認

備考
・設備の相違
【柏崎6/7, 東海第二】
有効性評価から抽出
される監視計器の相違

重大事故等対処に係る監視事項
 3.1 雰囲気圧力・温度による静的負荷(格納容器過圧・過温破損)
 3.1.2 代替循環冷却系を使用しない場合

対応手段	計器名称	抽出パラメータを計測する計器		補助パラメータ 分類理由	抽出パラメータ 分類	計器名称	抽出パラメータの代替パラメータを計測する計器		計器名称	計器故障等	SBO
		計器数	SBO影響 直後				計器数	SBO影響 直後			
常設代替循環冷却系 による交換冷却系 使用による原子炉圧力 低下による原子炉圧力 低下	原子炉圧力(SA)	1	1	1	①	原子炉圧力	3	3	1	直接的に原子炉圧力降下時の圧力を計測すること で、監視可能	監視事項は主要な パラメータにて確認 可能
		3	3	1	①	原子炉圧力(常設)	2	2	1	原子炉圧力から原子炉圧力降下時の監視は 監視事項は主要な パラメータにて確認 可能	監視事項は主要な パラメータにて確認 可能
		3	3	1	①	原子炉圧力(常設)	2	2	1	原子炉圧力から原子炉圧力降下時の監視は 監視事項は主要な パラメータにて確認 可能	監視事項は主要な パラメータにて確認 可能
		3	3	1	①	原子炉圧力(常設)	2	2	1	原子炉圧力から原子炉圧力降下時の監視は 監視事項は主要な パラメータにて確認 可能	監視事項は主要な パラメータにて確認 可能
		3	3	1	①	原子炉圧力(常設)	2	2	1	原子炉圧力から原子炉圧力降下時の監視は 監視事項は主要な パラメータにて確認 可能	監視事項は主要な パラメータにて確認 可能
		3	3	1	①	原子炉圧力(常設)	2	2	1	原子炉圧力から原子炉圧力降下時の監視は 監視事項は主要な パラメータにて確認 可能	監視事項は主要な パラメータにて確認 可能
		3	3	1	①	原子炉圧力(常設)	2	2	1	原子炉圧力から原子炉圧力降下時の監視は 監視事項は主要な パラメータにて確認 可能	監視事項は主要な パラメータにて確認 可能
		3	3	1	①	原子炉圧力(常設)	2	2	1	原子炉圧力から原子炉圧力降下時の監視は 監視事項は主要な パラメータにて確認 可能	監視事項は主要な パラメータにて確認 可能
		3	3	1	①	原子炉圧力(常設)	2	2	1	原子炉圧力から原子炉圧力降下時の監視は 監視事項は主要な パラメータにて確認 可能	監視事項は主要な パラメータにて確認 可能
		3	3	1	①	原子炉圧力(常設)	2	2	1	原子炉圧力から原子炉圧力降下時の監視は 監視事項は主要な パラメータにて確認 可能	監視事項は主要な パラメータにて確認 可能
3	3	1	①	原子炉圧力(常設)	2	2	1	原子炉圧力から原子炉圧力降下時の監視は 監視事項は主要な パラメータにて確認 可能	監視事項は主要な パラメータにて確認 可能		

第1表 重大事故等対処に係る監視事項

3.1 雰囲気圧力・温度による静的負荷(格納容器過圧・過温破損)
 3.1.3 代替循環冷却系を使用できない場合

対応手段	計器名称	抽出パラメータを計測する計器		補助パラメータ 分類理由	抽出パラメータ 分類	計器名称	抽出パラメータの代替パラメータを計測する計器		計器名称	計器故障等	SBO
		計器数	SBO影響 直後				計器数	SBO影響 直後			
原子炉への注水機 能喪失の確認 (1/2)	原子炉圧力 (SA) 広帯 域 原子炉圧力 (SA) 燃料 域	1	1	1	①	原子炉圧力 (広帯域)	2	2	1	直接的に原子炉圧力容器内の水位 を計測することができ、監視可能	監視事項は抽 出パラメータ にて確認
		1	1	1	①	原子炉圧力 (燃料域)	2	2	1	直接的に原子炉圧力容器内の水位 を計測することができ、監視可能	
		1	1	1	①	低圧代替注水系原子炉注 水流量 (密設ライン用)	1	1	1	原子炉圧力容器へ注水している系 統の注水流量と閉鎖除去に必要 な水量より原子炉水位の代替監視 にて確認	
		1	1	1	①	低圧代替注水系原子炉注 水流量 (可搬ライン用)	1	1	1	原子炉圧力容器へ注水している系 統の注水流量と閉鎖除去に必要 な水量より原子炉水位の代替監視 にて確認	
		1	1	1	①	低圧代替注水系原子炉注 水流量 (可搬ライン用)	1	1	1	原子炉圧力容器へ注水している系 統の注水流量と閉鎖除去に必要 な水量より原子炉水位の代替監視 にて確認	
		1	1	1	①	低圧代替注水系原子炉注 水流量 (可搬ライン用)	1	1	1	原子炉圧力容器へ注水している系 統の注水流量と閉鎖除去に必要 な水量より原子炉水位の代替監視 にて確認	
		1	1	1	①	低圧代替注水系原子炉注 水流量 (可搬ライン用)	1	1	1	原子炉圧力容器へ注水している系 統の注水流量と閉鎖除去に必要 な水量より原子炉水位の代替監視 にて確認	
		1	1	1	①	低圧代替注水系原子炉注 水流量 (可搬ライン用)	1	1	1	原子炉圧力容器へ注水している系 統の注水流量と閉鎖除去に必要 な水量より原子炉水位の代替監視 にて確認	
		1	1	1	①	低圧代替注水系原子炉注 水流量 (可搬ライン用)	1	1	1	原子炉圧力容器へ注水している系 統の注水流量と閉鎖除去に必要 な水量より原子炉水位の代替監視 にて確認	
		1	1	1	①	低圧代替注水系原子炉注 水流量 (可搬ライン用)	1	1	1	原子炉圧力容器へ注水している系 統の注水流量と閉鎖除去に必要 な水量より原子炉水位の代替監視 にて確認	

①：重要監視パラメータ、②：有効監視パラメータ、③：補助パラメータ

重大事故等対処に係る監視事項
 3.1 雰囲気圧力・温度による静的負荷(格納容器過圧・過温破損)
 3.1.3 残留熱代替除去系を使用しない場合

対応手段	計器名称	抽出パラメータを計測する計器		補助パラメータ 分類理由	抽出パラメータ 分類	計器名称	抽出パラメータの代替パラメータを計測する計器		計器名称	計器故障等	SBO
		計器数	SBO影響 直後				計器数	SBO影響 直後			
非常用中心冷却系機能喪失確認	原子炉圧力 (広帯域) 原子炉圧力 (燃料域)	2	2	1	①	原子炉圧力 (SA)	1	1	1	直接的に原子炉圧力容器内の水位を計測すること で、監視可能	監視事項は主要な パラメータにて確認
		2	2	1	①	原子炉圧力 (燃料域)	1	1	1	直接的に原子炉圧力容器内の水位を計測すること で、監視可能	
		2	2	1	①	高圧原子炉代替注水流量	1	1	1	原子炉圧力容器へ注水している系統の注水流量と閉鎖 除去に必要な水量より代替監視可能	
		2	2	1	①	高圧原子炉代替注水流量	1	1	1	原子炉圧力容器へ注水している系統の注水流量と閉鎖 除去に必要な水量より代替監視可能	
		2	2	1	①	高圧原子炉代替注水流量	1	1	1	原子炉圧力容器へ注水している系統の注水流量と閉鎖 除去に必要な水量より代替監視可能	
		2	2	1	①	高圧原子炉代替注水流量	1	1	1	原子炉圧力容器へ注水している系統の注水流量と閉鎖 除去に必要な水量より代替監視可能	
		2	2	1	①	高圧原子炉代替注水流量	1	1	1	原子炉圧力容器へ注水している系統の注水流量と閉鎖 除去に必要な水量より代替監視可能	
		2	2	1	①	高圧原子炉代替注水流量	1	1	1	原子炉圧力容器へ注水している系統の注水流量と閉鎖 除去に必要な水量より代替監視可能	
		2	2	1	①	高圧原子炉代替注水流量	1	1	1	原子炉圧力容器へ注水している系統の注水流量と閉鎖 除去に必要な水量より代替監視可能	
		2	2	1	①	高圧原子炉代替注水流量	1	1	1	原子炉圧力容器へ注水している系統の注水流量と閉鎖 除去に必要な水量より代替監視可能	

・設備の相違
 【柏崎6/7, 東海第二】
 有効性評価から抽出
 される監視計器の相違

重大事故等対処に係る監視事項
 3.1 雰囲気圧力・温度による静的負荷(格納容器過圧・過温破損)
 3.1.2 代替循環冷却系を使用しない場合

対応手段	抽出パラメータを計測する計器				抽出パラメータの代替パラメータを計測する計器				評価
	計器名称	計器数	SBO影響 直後 区分Ⅰ直営電源 を起動した場合	補助パラメータ 分類理由	計器名称	計器数	SBO影響 直後 区分Ⅰ直営電源 を起動した場合	計器故障等	
格納容器圧力過剰状態による原子炉格納容器過熱	格納容器内圧力(D/W)	1	1	①	格納容器内圧力(S/C)	1	1	直接的に原子炉格納容器内の圧力を計測することができ、監視可能。 格納容器内圧力(D/W)から、ドライウェル内雰囲気温度により代替監視可能。	SBO
	格納容器内圧力(S/C)	1	1	①	格納容器内圧力(D/W)	2	2	直接的に原子炉格納容器内の圧力を計測することができ、監視可能。 サブプレッジョン・チェンバース内圧力(S/C)により代替監視可能。	監視事項は主要パラメータにて確認
早期の電源回復不能判断及び対応準備	ファイバ光設置水位	2	2	①	格納容器内圧力(S/C)	2	2	監視可能。 格納容器内圧力(S/C)により代替監視可能。	監視事項は主要パラメータにて確認
	ファイバ光設置出入口放射線モニタ	1	1	①	格納容器内圧力(D/W)	1	1	監視可能。 格納容器内圧力(D/W)により代替監視可能。	監視事項は主要パラメータにて確認
	ファイバ光設置金属フィルタ装置	2	2	①	格納容器内圧力(S/C)	2	2	監視可能。 格納容器内圧力(S/C)により代替監視可能。	監視事項は主要パラメータにて確認

第1表 重大事故等対処に係る監視事項
 3.1 雰囲気圧力・温度による静的負荷(格納容器過圧・過温破損)
 3.1.3 代替循環冷却系を使用できない場合

対応手段	抽出パラメータを計測する計器				抽出パラメータの代替パラメータを計測する計器				評価
	計器名称	計器数	SBO影響 直後 負荷切り離し後	補助パラメータ 分類理由	計器名称	計器数	SBO影響 直後 負荷切り離し後	計器故障等	
炉心損傷確認	格納容器雰囲気放射線モニタ(D/W)	2	2	①	格納容器内雰囲気放射線モニタ(S/C)	2	2	直接的に格納容器内雰囲気放射線レベルを計測することができ、監視可能。	SBO 監視事項は抽出パラメータにて確認
	格納容器雰囲気放射線モニタ(S/C)	2	2	①	格納容器内雰囲気放射線モニタ(D/W)	2	2	直接的に格納容器内雰囲気放射線レベルを計測することができ、監視可能。	監視事項は抽出パラメータにて確認
早期の電源回復不能判断及び対応準備	-	-	-	-	-	-	-	-	-

①：重要監視パラメータ、②：有効監視パラメータ、③：補助パラメータ

重大事故等対処に係る監視事項
 3.1 雰囲気圧力・温度による静的負荷(格納容器過圧・過温破損)
 3.1.3 残留熱代替除去系を使用しない場合

対応手段	抽出パラメータを計測する計器				抽出パラメータの代替パラメータを計測する計器				評価
	計器名称	計器数	SBO影響 直後 負荷切り離し後	補助パラメータ 分類理由	計器名称	計器数	SBO影響 直後 負荷切り離し後	計器故障等	
常設代替循環冷却系による雰囲気温度及び原子炉格納容器内圧力監視(常設)による原子炉圧力	原子炉圧力	2	2	①	原子炉圧力(SA)	1	1	直接的に原子炉圧力監視を行うことができ、監視可能。	SBO
	原子炉圧力(SA)	1	1	①	原子炉圧力(D/W)	2	2	直接的に原子炉圧力監視を行うことができ、監視可能。	監視事項は主要パラメータにて確認
	原子炉圧力	1	1	①	原子炉圧力(SA)	1	1	直接的に原子炉圧力監視を行うことができ、監視可能。	監視事項は主要パラメータにて確認
	原子炉圧力(SA)	1	1	①	原子炉圧力(D/W)	2	2	直接的に原子炉圧力監視を行うことができ、監視可能。	監視事項は主要パラメータにて確認

備考
 ・設備の相違
 【柏崎6/7, 東海第二】
 有効性評価から抽出される監視計器の相違

第1表 重大事故等対処に係る監視事項

3.1 雰囲気圧力・温度による静的負荷（格納容器過圧・過温破損）
 3.1.3 代替循環冷却系を使用できない場合

対処手段	抽出パラメータを計測する計器			補助パラメータを計測する計器			抽出パラメータの代替パラメータを計測する計器			評価	
	計器名称	計器数	直後	パラメータ分類	補助パラメータ分類理由	計器名称	計器数	直後	計器故障等	SDO	
※設計計算交差破損設備による緊急用母線分岐電圧及び代替格納容器スプレッド冷却系（常設）による格納容器冷却及び低圧代替注水系（常設）による原子炉注水（1/6）	緊急用M/C電圧	1	1	③	緊急用M/Cの受電状態を確保するパラメータ	-	-	-	-	-	
	ドライウエル雰囲気温度	8	8	①	-	ドライウエル圧力	1	1	ドライウエル圧力及びサブプレッジョン・チェンバール圧力の変化によりドライウエル雰囲気温度の代替監視可能	監視事項は抽出パラメータにて確認	
	ドライウエル圧力	1	1	①	-	サブプレッジョン・チェンバール圧力	1	1	直接的に格納容器内の圧力を計測することができ、監視可能	監視事項は抽出パラメータにて確認	
	ドライウエル圧力	1	1	①	-	【ドライウエル圧力】	2	0	監視可能であればドライウエル圧力（常用計器）により代替監視可能	監視事項は抽出パラメータにて確認	
	サブプレッジョン・チェンバール圧力	1	1	①	-	ドライウエル圧力	1	1	直接的に格納容器内の圧力を計測することができ、監視可能	監視事項は抽出パラメータにて確認	
	サブプレッジョン・チェンバール圧力	1	1	①	-	サブプレッジョン・チェンバール雰囲気温度	2	2	雰囲気温度/圧力の関係から、サブプレッジョン・チェンバール雰囲気温度により代替監視可能	監視事項は抽出パラメータにて確認	
低圧代替注水系格納容器スプレッド流量（常設ライン用）	1	1	①	-	代替注水貯槽水位	1	1	代替注水貯槽水位、西側代替注水貯槽水位、西側代替注水貯槽水位より、低圧代替注水系格納容器スプレッド流量の代替監視可能	監視事項は抽出パラメータにて確認		

①：直観監視パラメータ、②：有効監視パラメータ、③：補助パラメータ

重大事故等対処に係る監視事項

3.1 雰囲気圧力・温度による静的負荷（格納容器過圧・過温破損）
 3.1.3 残留熱代替除去系を使用しない場合

対処手段	抽出パラメータを計測する計器			補助パラメータを計測する計器			抽出パラメータの代替パラメータを計測する計器			評価	
	計器名称	計器数	直後	パラメータ分類	補助パラメータ分類理由	計器名称	計器数	直後	計器故障等	SDO	
※設計計算交差破損設備による緊急用母線分岐電圧及び代替注水系（常設）による原子炉注水	原子炉水位（常設）	2	2	①	-	原子炉水位（SA）	1	1	直接的に原子炉圧力容器内の水位を計測することができ、監視可能	-	
	原子炉水位（常設）	2	2	①	-	高圧原子炉代替注水流量	1	1	高圧原子炉代替注水流量	-	
	原子炉水位（常設）	2	2	①	-	代替注水流量（常設）	1	1	代替注水流量	-	
	原子炉水位（常設）	2	2	①	-	低圧原子炉代替注水流量（西側風筒）	2	2	低圧原子炉代替注水流量	-	
	原子炉水位（常設）	2	2	①	-	原子炉冷却回路ポンプ出口流量	1	1	原子炉冷却回路ポンプ出口流量	-	
	原子炉水位（常設）	2	2	①	-	高圧原子炉代替注水流量	1	0	監視可能であれば高圧原子炉代替注水流量により代替監視可能	監視事項は抽出パラメータにて確認	
	原子炉水位（常設）	2	2	①	-	残留熱代替除去系ポンプ出口流量	3	0	残留熱代替除去系ポンプ出口流量	-	
	原子炉水位（常設）	2	2	①	-	低圧原子炉代替注水流量	1	0	低圧原子炉代替注水流量	-	
	原子炉水位（常設）	2	2	①	-	残留熱代替除去系ポンプ出口流量	1	1	残留熱代替除去系ポンプ出口流量	-	
	原子炉水位（常設）	2	2	①	-	原子炉圧力	2	2	原子炉圧力	-	
	原子炉水位（常設）	2	2	①	-	原子炉圧力（SA）	1	1	原子炉圧力、原子炉圧力（SA）とサブプレッジョン・チェンバール圧力（SA）の差圧から原子炉圧力容器の監視可能	-	
	原子炉水位（常設）	2	2	①	-	サブプレッジョン・チェンバール圧力（SA）	2	2	サブプレッジョン・チェンバール圧力（SA）	-	

・設備の相違
【柏崎6/7，東海第二】
 有効性評価から抽出される監視計器の相違

第1表 重大事故等対処に係る監視事項

3.1 雰囲気圧力・温度による静的負荷(格納容器過圧・過温破損)
3.1.3 代替循環冷却系を使用できない場合

対応手段	抽出パラメータを計測する計器				抽出パラメータの代替パラメータを計測する計器				評価	
	計器名称	計器数	直後	負荷切り離し後	計器名称	計器数	直後	負荷切り離し後	計器故障等	SBO
常設代替交流電源設備による緊急用母線の受電並びに代替格納容器スプレイン冷却系(常設)による格納容器冷却及び低圧代替注水系(常設)による原子炉注水(2/6)	低圧代替注水系原子炉注水流量(常設ライン用)	1	1	1	低圧代替注水系原子炉注水流量(常設ライン用)	1	1	1	代替注水貯槽を水源としている系統のうち、運転している系統の注水量より、代替注水貯槽水位の代替監視可能	監視事項は抽出パラメータにて確認
	低圧代替注水系原子炉注水流量(可搬ライン用)	1	1	1	低圧代替注水系原子炉注水流量(可搬ライン用)	1	1	1		
代替注水貯槽水位		1	1	①	低圧代替注水系格納容器スプレイン流量(常設ライン用)	1	1	1	原子炉水位、サブプレッション・プール水位の代替監視可能	
					低圧代替注水系格納容器下部注水流量	1	1	1	代替注水貯槽を水源とするポンプの吐出圧力より、代替注水貯槽水位が確保されていることを監視可能	
					原子炉水位(広帯域)	2	2	2		
					原子炉水位(燃料域)	2	2	2		
					原子炉水位(SA広帯域)	1	1	1		
					原子炉水位(SA燃料域)	1	1	1		
					サブプレッション・プール水位	1	1	1		
					常設低圧代替注水系ポンプ吐出圧力	2	2	2		

①:重要監視パラメータ、②:有効監視パラメータ、③:補助パラメータ

重大事故等対処に係る監視事項

3.1 雰囲気圧力・温度による静的負荷(格納容器過圧・過温破損)
3.1.3 残留熱代替除去系を使用しない場合

記号	抽出パラメータを計測する計器				抽出パラメータの代替パラメータを計測する計器				評価	
	計器名称	計器数	直後	負荷切り離し後	計器名称	計器数	直後	負荷切り離し後	計器故障等	SBO
常設代替交流電源設備による緊急用母線の受電並びに代替格納容器スプレイン冷却系(常設)による格納容器冷却及び低圧代替注水系(常設)による原子炉注水(2/6)	原子炉水位(SA)	1	1	1	原子炉水位(広帯域)	2	2	2	原子炉水位、サブプレッション・プール水位の代替監視可能	監視事項は抽出パラメータにて確認
	原子炉水位(SA)	1	1	1	原子炉水位(燃料域)	2	2	2		
	原子炉水位(SA)	1	1	1	原子炉水位(SA広帯域)	1	1	1		
	原子炉水位(SA)	1	1	1	原子炉水位(SA燃料域)	1	1	1		
	原子炉水位(SA)	1	1	1	サブプレッション・プール水位	1	1	1		
	原子炉水位(SA)	1	1	1	常設低圧代替注水系ポンプ吐出圧力	2	2	2		
	原子炉水位(SA)	1	1	1	低圧代替注水系格納容器下部注水流量	1	1	1		
	原子炉水位(SA)	1	1	1	低圧代替注水系格納容器スプレイン流量(常設ライン用)	1	1	1		
	原子炉水位(SA)	1	1	1	低圧代替注水系格納容器スプレイン流量(可搬ライン用)	1	1	1		
	原子炉水位(SA)	1	1	1	低圧代替注水系原子炉注水流量(可搬ライン用)	1	1	1		
	原子炉水位(SA)	1	1	1	低圧代替注水系原子炉注水流量(常設ライン用)	1	1	1		
	原子炉水位(SA)	1	1	1	低圧代替注水系原子炉注水流量(常設ライン用)	1	1	1		
	原子炉水位(SA)	1	1	1	低圧代替注水系原子炉注水流量(可搬ライン用)	1	1	1		
	原子炉水位(SA)	1	1	1	低圧代替注水系原子炉注水流量(可搬ライン用)	1	1	1		
	原子炉水位(SA)	1	1	1	低圧代替注水系原子炉注水流量(可搬ライン用)	1	1	1		

・設備の相違
【柏崎6/7, 東海第二】
有効性評価から抽出される監視計器の相違

第1表 重大事故等対処に係る監視事項

3.1 雰囲気圧力・温度による静的負荷 (格納容器過圧・過温破損)
3.1.3 代替循環冷却系を使用できない場合

対応手段	抽出パラメータを計測する計器			抽出パラメータの代替パラメータを計測する計器			評価	
	計器名称	計器数	SIBの影響 直後 負荷切り離し後	計器名称	計器数	SIBの影響 直後 負荷切り離し後	計器故障等	SIB
常設代替交流電源 設備による緊急用 母線の受電並びに 代替格納容器ス レイ冷却系 (常 設) による格納容 器冷却及び低圧代 替注水系 (常設) による原子炉注水 (3/6)	原子炉圧力 (SA)	2	2	原子炉圧力 (広帯域) 原子炉圧力 (燃料域) 原子炉圧力 (SA広帯 域) 原子炉圧力 (SA燃料 域)	2 2 1 1	2 2 1 1	直接的に原子炉圧力容器内の圧力 を計測することができ、監視可能 原子炉水位から原子炉圧力容器内 が飽和状態にあると想定し、飽和 温度/圧力の関係から原子炉圧力容 器温度より代替監視可能	監視事項は抽 出パラメータ にて確認
	原子炉圧力	2	2	原子炉圧力 (SA)	2	2	直接的に原子炉圧力容器内の圧力 を計測することができ、監視可能	監視事項は抽 出パラメータ にて確認
	低圧代替注水系原子炉 注水流量 (常設ライ ン用)	1	1	1	代替淡水貯槽水位 西側淡水貯槽水位 西側淡水貯槽水位 原子炉水位 (広帯域) 原子炉水位 (燃料域) 原子炉水位 (SA広帯 域) 原子炉水位 (SA燃料 域) 原子炉圧力容器温度	1 1 2 2 1 1 4	代替淡水貯槽水位、西側淡水貯水 設備水位の水位変化により、低圧代 替注水系原子炉注水流量の代替監 視可能 同様に除去に必要な注水量と原子 炉水位の変化より、低圧代替注水 系原子炉注水流量の代替監視可能	監視事項は抽 出パラメータ にて確認

①：重要監視パラメータ、②：有別監視パラメータ、③：補助パラメータ

重大事故等対処に係る監視事項
3.1 雰囲気圧力・温度による静的負荷 (格納容器過圧・過温破損)
3.1.3 残留熱代替除去系を使用しない場合

対応手段	抽出パラメータを計測する計器			抽出パラメータの代替パラメータを計測する計器			評価	
	計器名称	計器数	SIBの影響 直後 負荷切り離し後	計器名称	計器数	SIBの影響 直後 負荷切り離し後	計器故障等	SIB
常設代替交流電源設備による交流電源 受電の母線より代替注水系 (常設) に よる原子炉注水	原子炉圧力 (SA)	1	1	原子炉圧力 (燃料域) 原子炉圧力 (SA)	2	2	直接的に原子炉圧力容器内の圧力 を計測することができ、監視可能 原子炉水位から原子炉圧力容器内 が飽和状態にあると想定し、飽和 温度/圧力の関係から原子炉圧力容 器温度より代替監視可能	監視事項は主 要パラメータ にて確認
	原子炉圧力	1	1	原子炉圧力 (SA)	1	1	直接的に原子炉圧力容器内の圧力 を計測することができ、監視可能	監視事項は主 要パラメータ にて確認
常設代替交流電源設備による交流電源 受電の母線より代替注水系 (常設) に よる原子炉注水	原子炉圧力 (SA)	1	1	原子炉圧力 (燃料域) 原子炉圧力 (SA)	2	2	直接的に原子炉圧力容器内の圧力 を計測することができ、監視可能 原子炉水位から原子炉圧力容器内 が飽和状態にあると想定し、飽和 温度/圧力の関係から原子炉圧力容 器温度より代替監視可能	監視事項は主 要パラメータ にて確認
	原子炉圧力	1	1	原子炉圧力 (SA)	1	1	直接的に原子炉圧力容器内の圧力 を計測することができ、監視可能	監視事項は主 要パラメータ にて確認
常設代替交流電源設備による交流電源 受電の母線より代替注水系 (常設) に よる原子炉注水	原子炉圧力 (SA)	1	1	原子炉圧力 (燃料域) 原子炉圧力 (SA)	2	2	直接的に原子炉圧力容器内の圧力 を計測することができ、監視可能 原子炉水位から原子炉圧力容器内 が飽和状態にあると想定し、飽和 温度/圧力の関係から原子炉圧力容 器温度より代替監視可能	監視事項は主 要パラメータ にて確認
	原子炉圧力	1	1	原子炉圧力 (SA)	1	1	直接的に原子炉圧力容器内の圧力 を計測することができ、監視可能	監視事項は主 要パラメータ にて確認

・設備の相違
【柏崎6/7, 東海第二】
有効性評価から抽出
される監視計器の相違

第1表 重大事故等対処に係る監視事項
3.1 券囲気圧力・温度による静的負荷(格納容器過圧・過温破損)
3.1.3 代替循環冷却系を使用できない場合

対応手段	抽出パラメータを計測する計器										評価	
	計器名称	計器数	SBO影響		補助パラメータ	計器名称	計器数	SBO影響		計器故障等	SBO	
			直後	負荷切り離し後				直後	負荷切り離し後			
常設代替交流電源設備による緊急用母線の受電並びに代替格納容器スプレイ冷却系(常設)による格納容器冷却及び低圧代替注水系(常設)による原子炉注水(4/6)	原子炉水位(SA広帯域)	1	1	1	①	原子炉水位(広帯域)	2	2	1	直接的に原子炉压力容器内の水位を計測することができ、監視可能	監視事項は抽出パラメータにて確認	
	原子炉水位(SA燃料域)	1	1	1	①	原子炉水位(燃料域)	2	2	1			
	低圧代替注水系原注水量	1	1	1	①	低圧代替注水系原注水量	1	1	1			
	低圧代替注水系原注水量(常設)	1	1	1	①	低圧代替注水系原注水量(常設)	1	1	1			
	低圧代替注水系原注水量(可搬)	1	1	1	①	低圧代替注水系原注水量(可搬)	1	1	1			
	低圧代替注水系原注水量(可搬)	1	1	1	①	低圧代替注水系原注水量(可搬)	1	1	1			
	低圧代替注水系原注水量(可搬)	1	1	1	①	低圧代替注水系原注水量(可搬)	1	1	1			
	低圧代替注水系原注水量(可搬)	1	1	1	①	低圧代替注水系原注水量(可搬)	1	1	1			
	低圧代替注水系原注水量(可搬)	1	1	1	①	低圧代替注水系原注水量(可搬)	1	1	1			
	低圧代替注水系原注水量(可搬)	1	1	1	①	低圧代替注水系原注水量(可搬)	1	1	1			
	低圧代替注水系原注水量(可搬)	1	1	1	①	低圧代替注水系原注水量(可搬)	1	1	1			
	低圧代替注水系原注水量(可搬)	1	1	1	①	低圧代替注水系原注水量(可搬)	1	1	1			
	低圧代替注水系原注水量(可搬)	1	1	1	①	低圧代替注水系原注水量(可搬)	1	1	1			
	低圧代替注水系原注水量(可搬)	1	1	1	①	低圧代替注水系原注水量(可搬)	1	1	1			

①：重要監視パラメータ，②：有効監視パラメータ，③：補助パラメータ

重大事故等対処に係る監視事項
3.1 券囲気圧力・温度による静的負荷(格納容器過圧・過温破損)
3.1.3 残留熱代替除去系を使用しない場合

対応手段	抽出パラメータを計測する計器										評価	
	計器名称	計器数	SBO影響		補助パラメータ	計器名称	計器数	SBO影響		計器故障等	SBO	
			直後	負荷切り離し後				直後	負荷切り離し後			
残留熱代替除去系(可搬型)による原子炉格納容器の過	ドライクウェル圧力(SA)	2	2	2	①	サブプレッション・チェンバ圧力(SA)	2	2	2	直接的に原子炉格納容器内の圧力を計測することができ、監視可能	監視事項は主要パラメータにて確認	
	ドライクウェル温度(SA)	7	7	7	①	ドライクウェル温度(SA)	7	7	7	飽和温度/圧力の関係から、ドライクウェル温度(SA)又はサブプレッション(SA)により代替監視可能		
	サブプレッション・チェンバ圧力(SA)	2	2	2	①	サブプレッション・チェンバ圧力(SA)	2	2	2	直接的に原子炉格納容器内の圧力を計測することができ、監視可能		

①：重要監視パラメータ，②：有効監視パラメータ，③：補助パラメータ

・設備の相違
【柏崎6/7，東海第二】
有効性評価から抽出される監視計器の相違

第1表 重大事故等対処に係る監視事項
3.1 雰囲気圧力・温度による静的負荷(格納容器過圧・過温破損)
3.1.3 代替循環冷却系を使用できない場合

対応手段	抽出パラメータを計測する計器		抽出パラメータの代替パラメータを計測する計器		評価	
	計器名称	計器数	計器名称	計器数	計器故障等	SBO
常設代替交流電源設備による緊急用母線の受電並びに代替格納容器スプレイ冷却系(常設)による格納容器冷却及び低圧代替注水系(常設)による原子炉注水(5/6)	原子炉水位(広帯域)	2	原子炉水位(SA広帯域)	1	直接的に原子炉圧力容器内の水位を計測することができ、監視可能	監視事項は抽出パラメータにて確認
	原子炉水位(燃料域)	2	原子炉水位(SA燃料域)	1		
	低圧代替注水系原子炉注水量(常設)	1	低圧代替注水系原子炉注水量(常設)	1		
	低圧代替注水系原子炉注水量(可搬ライン)	1	低圧代替注水系原子炉注水量(可搬ライン)	1		
	低圧代替注水系原子炉注水量(可搬ライン)	1	低圧代替注水系原子炉注水量(可搬ライン)	1		
	低圧代替注水系原子炉注水量(可搬ライン)	1	低圧代替注水系原子炉注水量(可搬ライン)	1		
	低圧代替注水系原子炉注水量(可搬ライン)	1	低圧代替注水系原子炉注水量(可搬ライン)	1		
	低圧代替注水系原子炉注水量(可搬ライン)	1	低圧代替注水系原子炉注水量(可搬ライン)	1		
	低圧代替注水系原子炉注水量(可搬ライン)	1	低圧代替注水系原子炉注水量(可搬ライン)	1		
	低圧代替注水系原子炉注水量(可搬ライン)	1	低圧代替注水系原子炉注水量(可搬ライン)	1		
原子炉圧力	2	原子炉圧力	2	原子炉圧力、原子炉圧力(SA)及びサブプレッション・チェンバの差圧から原子炉圧力容器の満水を推定可能		

①：重要監視パラメータ、②：有効監視パラメータ、③：補助パラメータ

重大事故等対処に係る監視事項
3.1 雰囲気圧力・温度による静的負荷(格納容器過圧・過温破損)
3.1.3 残留熱代替注水系を使用しない場合

対応手段	抽出パラメータを計測する計器		抽出パラメータの代替パラメータを計測する計器		評価	
	計器名称	計器数	計器名称	計器数	計器故障等	SBO
常設代替交流電源設備による緊急用母線の受電並びに代替格納容器スプレイ冷却系(常設)による格納容器冷却及び低圧代替注水系(常設)による原子炉注水(5/6)	原子炉水位(広帯域)	2	原子炉水位(SA広帯域)	1	直接的に原子炉圧力容器内の水位を計測することができ、監視可能	監視事項は抽出パラメータにて確認
	原子炉水位(燃料域)	2	原子炉水位(SA燃料域)	1		
	低圧代替注水系原子炉注水量(常設)	1	低圧代替注水系原子炉注水量(常設)	1		
	低圧代替注水系原子炉注水量(可搬ライン)	1	低圧代替注水系原子炉注水量(可搬ライン)	1		
	低圧代替注水系原子炉注水量(可搬ライン)	1	低圧代替注水系原子炉注水量(可搬ライン)	1		
	低圧代替注水系原子炉注水量(可搬ライン)	1	低圧代替注水系原子炉注水量(可搬ライン)	1		
	低圧代替注水系原子炉注水量(可搬ライン)	1	低圧代替注水系原子炉注水量(可搬ライン)	1		
	低圧代替注水系原子炉注水量(可搬ライン)	1	低圧代替注水系原子炉注水量(可搬ライン)	1		
	低圧代替注水系原子炉注水量(可搬ライン)	1	低圧代替注水系原子炉注水量(可搬ライン)	1		
	低圧代替注水系原子炉注水量(可搬ライン)	1	低圧代替注水系原子炉注水量(可搬ライン)	1		
原子炉圧力	2	原子炉圧力	2	原子炉圧力、原子炉圧力(SA)及びサブプレッション・チェンバの差圧から原子炉圧力容器の満水を推定可能		

・設備の相違
【柏崎6/7, 東海第二】
有効性評価から抽出される監視計器の相違

第1表 重大事故等対処に係る監視事項

3.1 零閉気圧力・温度による静的負荷 (格納容器過圧・過温破損)
 3.1.3 代替循環冷却系を使用できない場合

対応手段	計器名称	抽出パラメータを計測する計器		パラメータ 分類	補助パラメータ 分類理由	抽出パラメータの代替パラメータを計測する計器		計器名称	SBO影響		計器故障等	SBO
		計器数	直後 負荷印可離し後			計器数	直後 負荷印可離し後					
常設代替交流電源設備による緊急用母線の発電並びに代替格納容器スプレイ冷却系 (常設) による格納容器冷却及び低圧代替注水系統 (常設) による原子炉注水 (6/6)	代替淡水貯槽水位	低圧代替注水系統原子炉注水流量 (常設ライオン)	1	1	①			低圧代替注水系統原子炉注水流量 (常設ライオン)	1	1		
		低圧代替注水系統原子炉注水流量 (常設ライオン)	1	1				低圧代替注水系統原子炉注水流量 (常設ライオン)	1	1		
		低圧代替注水系統原子炉注水流量 (可搬ライオン)	1	1				低圧代替注水系統原子炉注水流量 (可搬ライオン)	1	1		
		低圧代替注水系統原子炉注水流量 (可搬ライオン)	1	1				低圧代替注水系統原子炉注水流量 (可搬ライオン)	1	1		
		低圧代替注水系統原子炉注水流量 (可搬ライオン)	1	1				低圧代替注水系統原子炉注水流量 (可搬ライオン)	1	1		
		低圧代替注水系統格納容器スプレイ流量 (常設ライオン)	1	1				低圧代替注水系統格納容器スプレイ流量 (常設ライオン)	1	1		
		低圧代替注水系統格納容器スプレイ流量 (可搬ライオン)	1	1				低圧代替注水系統格納容器スプレイ流量 (可搬ライオン)	1	1		
		下部注水流量	1	1				下部注水流量	1	1		
		原子炉水位 (広帯域)	2	2				原子炉水位 (広帯域)	2	2		
		原子炉水位 (S.A.広帯域)	2	2				原子炉水位 (S.A.広帯域)	2	2		
		原子炉水位 (S.A.燃料)	1	1				原子炉水位 (S.A.燃料)	1	1		
サブレンジン・プール水位	1	1				サブレンジン・プール水位	1	1				
ドライウエール雰囲気温度	8	8				常設低圧代替注水系統サブレンジン圧力	2	2				
ドライウエール雰囲気温度	8	8				ドライウエール圧力	1	1				

①: 重要監視パラメータ, ②: 有効監視パラメータ, ③: 補助パラメータ

重大事故等対処に係る監視事項

3.1 零閉気圧力・温度による静的負荷 (格納容器過圧・過温破損)
 3.1.3 残留熱代替除去系を使用しない場合

対応手段	計器名称	抽出パラメータを計測する計器		補助パラメータ 分類理由	補助パラメータ 分類	抽出パラメータの代替パラメータを計測する計器		計器名称	SBO影響		計器故障等	SBO
		計器数	直後 負荷印可離し後			計器数	直後 負荷印可離し後					
格納容器ウォータバント系による原子炉格納容器過熱	サブレンジン・プール水位 (S.A)	代替注水流量 (常設)	1	1				代替注水流量 (常設)	1	1		
		低圧原子炉代替注水流量 (低圧成用)	2	2				低圧原子炉代替注水流量 (低圧成用)	2	2		
		格納容器代替スプレイ流量	2	2				格納容器代替スプレイ流量	2	2		
		スプレイ流量 (低圧成用)	2	2				スプレイ流量 (低圧成用)	2	2		
		サブレンジン・プール水位 (低圧成用)	2	2				サブレンジン・プール水位 (低圧成用)	2	2		
		低圧原子炉代替注水流量	1	1				低圧原子炉代替注水流量	1	1		
		代替注水流量 (常設)	2	2				代替注水流量 (常設)	2	2		
		低圧原子炉代替注水流量 (低圧成用)	2	2				低圧原子炉代替注水流量 (低圧成用)	2	2		
		格納容器代替スプレイ流量	2	2				格納容器代替スプレイ流量	2	2		
		スプレイ流量 (低圧成用)	2	2				スプレイ流量 (低圧成用)	2	2		
		低圧原子炉代替注水流量	1	1				低圧原子炉代替注水流量	1	1		
スタカハ等器水位	8	8				ドライウエール圧力 (S.A)	2	2				
スタカハ等器圧力	4	4				サブレンジン・チェンバ 圧力 (S.A)	2	2				
第1レンジン・プール水位計 計器モータ (高レンジン・ レンジン)	2	2										

・設備の相違
 【柏崎6/7, 東海第二】
 有効性評価から抽出
 される監視計器の相違

第1表 重大事故等対処に係る監視事項

3.1 雰囲気圧力・温度による静的負荷 (格納容器過圧・過温破損)
 3.1.3 代替循環冷却系を使用できない場合

対応手段	抽出パラメータを計測する計器				抽出パラメータの代替パラメータを計測する計器				評価				
	計器名称	計器数	SBO影響		計器名称	計器数	SBO影響		計器故障等	SBO			
			直後	負荷切り離し後			直後	負荷切り離し後					
水素濃度及び酸素濃度監視設備の起動	格納容器内水素濃度 (S A)	2	0	0	①	-	[格納容器内水素濃度]	2	0	0	監視可能であれば格納容器内水素濃度 (常用計器) により代替監視にて確認	監視事項は抽出パラメータにて確認	
	格納容器内酸素濃度 (S A)	2	0	0	①	-	格納容器内酸素濃度モニタ (D/W) または格納容器内酸素濃度モニタ (S/C) の解析結果により格納容器内酸素濃度の代替監視可能 ドライウエル圧力又はサブレンジョン・チェンバイン圧力により、事故後の格納容器内の空気 (酸素) の流入の有無により、水素濃度の可能性を把握可能 監視可能であれば格納容器内酸素濃度 (常用計器) により代替監視可能	2	0	2	2	2	格納容器内酸素濃度の代替監視可能 ドライウエル圧力又はサブレンジョン・チェンバイン圧力により、事故後の格納容器内の空気 (酸素) の流入の有無により、水素濃度の可能性を把握可能 監視可能であれば格納容器内酸素濃度 (常用計器) により代替監視可能

①：重要監視パラメータ、②：有効監視パラメータ、③：補助パラメータ

・設備の相違
【柏崎6/7, 東海第二】
 有効性評価から抽出される監視計器の相違

第1表 重大事故等対処に係る監視事項

3.1 雰囲気圧力・温度による静的負荷 (格納容器過圧・過温破損)
3.1.3 代替循環冷却系を使用できない場合

対応手段	抽出パラメータを計測する計器						抽出パラメータの代替パラメータを計測する計器						評価	
	計器名称	計器数	SBO影響		パラメータ分類	補助パラメータ分類理由	計器名称	計器数	SBO影響		計器設備等	SBO		
			直後	負荷切り離し後					直後	負荷切り離し後				
代替格納容器スプレッド冷却系 (常設) による冷却 (1/3)	ドライウエル圧力	1	1	1	①	-	サブレーション・チェンバ圧力	1	1	1	直接的に格納容器内の圧力を計測することができ、監視可能	監視事項は抽出パラメータにて確認		
	ドライウエル圧力	1	1	1	①	-	ドライウエル圧力	2	0	0	飽和温度/圧力の関係から、ドライウエル雰囲気温度により代替監視可能 監視可能であればドライウエル圧力 (常用計器) により代替監視可能	監視事項は抽出パラメータにて確認		
	サブレーション・チェンバ圧力	1	1	1	①	-	サブレーション・チェンバ雰囲気温度	2	2	2	直接的に格納容器内の圧力を計測することができ、監視可能 飽和温度/圧力の関係から、サブレーション・チェンバ雰囲気温度により代替監視可能 監視可能であればサブレーション・チェンバ圧力 (常用計器) により代替監視可能	監視事項は抽出パラメータにて確認		
低圧代替注水系統格納容器スプレッド流量 (常設ライン用)	低圧代替注水系統格納容器スプレッド流量 (常設ライン用)	1	1	1	①	-	代替注水貯槽水位	1	1	1	代替注水貯槽水位、西側注水貯槽設備水位の水位変化より、低圧代替注水系統格納容器スプレッド流量の代替監視可能	監視事項は抽出パラメータにて確認		
	代替注水貯槽水位	1	1	1	①	-	サブレーション・プール水位	1	1	1	サブレーション・プール水位の水位変化より、低圧代替注水系統格納容器スプレッド流量の代替監視可能	監視事項は抽出パラメータにて確認		

①：重要監視パラメータ、②：有効監視パラメータ、③：補助パラメータ

・設備の相違
【柏崎6/7, 東海第二】
有効性評価から抽出される監視計器の相違

第1表 重大事故等対処に係る監視事項

3.1 雰囲気圧力・温度による静的負荷(格納容器過圧・過温破損)
3.1.3 代替循環冷却系を使用できない場合

対応手段	抽出パラメータを計測する計器				補助パラメータ 分類理由	パラメータ 分類	抽出パラメータの代替パラメータを計測する計器		評価		
	計器名称	計器数	直後	SDI影響 負荷切り離し後			計器名称	計器数	直後	SDI影響 負荷切り離し後	計器故障等
代替格納容器スプレイン冷却系(常設)(2/3)	低圧代替注水系原子炉注水流量(常設ライン用)	1	1	1			低圧代替注水系原子炉注水流量(常設ライン用)	1	1	代替注水貯槽を水源としている系統のうち、運転している系統の注水量より、代替注水貯槽水位の代替監視可能	
	低圧代替注水系原子炉注水流量(可搬ライン用)	1	1	1			低圧代替注水系原子炉注水流量(可搬ライン用)	1	1		
	低圧代替注水系格納容器スプレイン流量(常設ライン用)	1	1	1			低圧代替注水系格納容器スプレイン流量(常設ライン用)	1	1		
	低圧代替注水系格納容器スプレイン流量(可搬ライン用)	1	1	1		①	低圧代替注水系格納容器スプレイン流量(可搬ライン用)	1	1		
	低圧代替注水系格納容器下部注水流量	1	1	1			低圧代替注水系格納容器下部注水流量	1	1		
	原子炉水位(広帯域)	2	2	2			原子炉水位(広帯域)	2	2		
	原子炉水位(SA広帯域)	1	1	1			原子炉水位(SA広帯域)	1	1		
	原子炉水位(SA燃料)	1	1	1			原子炉水位(SA燃料)	1	1		
	サブプレッジョン・プール水位	1	1	1			サブプレッジョン・プール水位	1	1		
	常設低圧代替注水系ポンプ吐出圧力	2	2	2			常設低圧代替注水系ポンプ吐出圧力	2	2		

①：重要監視パラメータ、②：有効監視パラメータ、③：補助パラメータ

・設備の相違
【柏崎6/7, 東海第二】
有効性評価から抽出される監視計器の相違

第1表 重大事故等対処に係る監視事項

3.1 雰囲気圧力・温度による静的負荷 (格納容器過圧・過温破損)
3.1.3 代替循環冷却系を使用できない場合

対応手段	抽出パラメータを計測する計器				抽出パラメータの代替パラメータを計測する計器				評価		
	計器名称	計器数	直後	SBO影響 負荷印リ騰し後	パラメータ 分類	補助パラメータ 分類理由	計器名称	計器数	直後	SBO影響 負荷印リ騰し後	計器故障等
代替格納容器スプレイン冷却系 (常設) による冷却 (3/3)	サブプレッション・プール水位	1	1	1	①	-	低圧代替注水系原子炉注水流量 (常設ライン用) 低圧代替注水系原子炉注水流量 (常設ライン装置用) 低圧代替注水系原子炉注水流量 (可搬ライン用) 低圧代替注水系原子炉注水流量 (可搬ライン装置用) 低圧代替注水系格納容器スプレイン用 低圧代替注水系格納容器スプレイン用 低圧代替注水系格納容器上部注水流量 代替淡水貯槽水位 西側淡水貯槽水位 ドライウェル圧力 サブプレッション・チェンバース力	1 1 1 1 1 1 1 1 1 1 1 1	1 1 1 1 1 1 1 1 1 1 1 1	低圧代替注水系原子炉注水流量, 低圧代替注水系格納容器スプレイン流量及び低圧代替注水系格納容器下部注水流量の注水量より, サブプレッション・プール水位の代替監視可能 代替淡水貯槽水位, 西側淡水貯槽水位の水位変化により, サブプレッション・プール水位の代替監視可能 ドライウェル圧力及びサブプレッション・チェンバース力の差圧により, サブプレッション・プール水位の代替監視可能	監視事項は抽出パラメータにて確認

①: 重要監視パラメータ, ②: 有効監視パラメータ, ③: 補助パラメータ

・設備の相違
【柏崎 6/7, 東海第二】
有効性評価から抽出される監視計器の相違

第1表 重大事故等対処に係る監視事項

3.1 雰囲気圧力・温度による静的負荷 (格納容器過圧・過温破損)

3.1.3 代替循環冷却系を使用できない場合

対応手段	抽出バワメータを計測する計器				補助バワメータ 分類	抽出バワメータの代替バワメータを計測する計器				評価	
	計器名称	計器数	SBO影響			計器名称	計器数	SBO影響		計器故障等	SBO
			直後	負荷切り離し後				直後	負荷切り離し後		
格納容器圧力過剰し状態による格納容器除熱 (1/2)	ドライウエル圧力	1	1	1	①	サブプレッション・チェンバール圧力	1	1	1	直後に格納容器内の圧力を計測することができ、監視可能 格納容器圧力過剰により代替監視可能 監視可能であればドライウエル圧力 (常用計器) により代替監視可能	監視事項は抽出バワメータにて確認
	サブプレッション・チェンバール圧力	1	1	1	①	ドライウエル圧力 サブプレッション・チェンバール圧力	2	2	2	直後に格納容器内の圧力を計測することができ、監視可能 格納容器圧力過剰により代替監視可能 監視可能であればサブプレッション (常用計器) により代替監視可能	監視事項は抽出バワメータにて確認
	サブプレッション・プールの水位	1	1	1	①	低圧代替注水系統原子炉注水流量 (常設ライン相) 低圧代替注水系統原子炉注水流量 (常設ライン依替) 低圧代替注水系統原子炉注水流量 (可搬ライン依替) 低圧代替注水系統原子炉注水流量 (可搬ライン依替)	1	1	1	低圧代替注水系統原子炉注水流量 低圧代替注水系統原子炉注水流量及び低圧代替注水系統格納容器下部注水流量の注水量より、サブプレッション・プールの水位の代替監視可能	監視事項は抽出バワメータにて確認
	サブプレッション・プールの水位	1	1	1	①	低圧代替注水系統格納容器スプレッド流量 (常設ライン相) 低圧代替注水系統格納容器スプレッド流量 (可搬ライン相) 低圧代替注水系統格納容器下部注水流量	1	1	1	低圧代替注水系統格納容器スプレッド流量 低圧代替注水系統格納容器下部注水流量の注水量より、サブプレッション・プールの水位の代替監視可能	監視事項は抽出バワメータにて確認
	ドライウエル圧力	1	1	1	①	代替注水流量 代替注水流量	1	1	1	代替注水流量 代替注水流量の注水量より、サブプレッション・プールの水位の代替監視可能	監視事項は抽出バワメータにて確認

①: 重要監視バワメータ, ②: 有源監視バワメータ, ③: 補助バワメータ

・設備の相違
【柏崎6/7, 東海第二】
有効性評価から抽出される監視計器の相違

第1表 重大事故等対処に係る監視事項

3.1 雰囲気圧力・温度による静的負荷 (格納容器過圧・過温破損)
 3.1.3 代替循環冷却系を使用できない場合

対応手段	抽出パラメータを計測する計器				抽出パラメータの代替パラメータを計測する計器				評価	
	計器名称	計器数	SBO影響		計器名称	計器数	SBO影響		計器故障等	SBO
			直後	負荷切り離し後			直後	負荷切り離し後		
格納容器圧力逃がし装置による格納容器除熱 (2/2)	フィルタ装置圧力	1	1	1	①	1	1	1	格納容器内圧力の傾向監視により、格納容器逃がし装置の健全性を代替監視可能	監視事項は抽出パラメータにて確認
	フィルタ装置出口放射線モニタ (高レンジ・低レンジ)	2 1	2 1	2 1	① ①	1	1	1	飽和温度/圧力の関係から、フィルタ装置スクラビング水温度により代替監視可能	-

①：重要監視パラメータ, ②：有効監視パラメータ, ③：補助パラメータ

・設備の相違
【柏崎 6/7, 東海第二】
 有効性評価から抽出される監視計器の相違

重大事故等対処に係る監視事項

3.2 高圧溶融物放出/格納容器雰囲気直接加熱

対応手段	抽出パラメータを計測する計器			抽出パラメータの代替パラメータを計測する計器			評価
	計器名称	計器数	補助パラメータ分類理由	計器名称	計器数	抽出パラメータ分類理由	
原子炉スクラム及び全流動力電源喪失の確認	原子炉出力領域計器	4	1	1	0	0	監視事項は主要パラメータにて確認
	平均出力領域計器	10	3	2	0	0	監視事項は主要パラメータにて確認
	起動領域計器	1	1	1	0	0	監視事項は主要パラメータにて確認
	原子炉出力領域計器	3	3	3	3	3	監視事項は主要パラメータにて確認
	原子炉出力領域計器	3	3	3	3	3	監視事項は主要パラメータにて確認
	原子炉出力領域計器	3	3	3	3	3	監視事項は主要パラメータにて確認
	原子炉出力領域計器	3	3	3	3	3	監視事項は主要パラメータにて確認
	原子炉出力領域計器	3	3	3	3	3	監視事項は主要パラメータにて確認
	原子炉出力領域計器	3	3	3	3	3	監視事項は主要パラメータにて確認
	原子炉出力領域計器	3	3	3	3	3	監視事項は主要パラメータにて確認
	原子炉出力領域計器	3	3	3	3	3	監視事項は主要パラメータにて確認
	原子炉出力領域計器	3	3	3	3	3	監視事項は主要パラメータにて確認
	原子炉出力領域計器	3	3	3	3	3	監視事項は主要パラメータにて確認
	原子炉出力領域計器	3	3	3	3	3	監視事項は主要パラメータにて確認
	原子炉出力領域計器	3	3	3	3	3	監視事項は主要パラメータにて確認

第1表 重大事故等対処に係る監視事項

3.2 高圧溶融物放出/格納容器雰囲気直接加熱

対応手段	抽出パラメータを計測する計器			抽出パラメータの代替パラメータを計測する計器			評価
	計器名称	計器数	補助パラメータ分類理由	計器名称	計器数	抽出パラメータ分類理由	
原子炉スクラム及び全流動力電源喪失の確認	平均出力領域計表	2	0	①	8	0	起動領域計表により、平均出力領域計表の代替監視可能 制御棒操作監視系の制御棒位置指示により、未監視状態が推定可能
	起動領域計表	8	0	①	2	0	平均出力領域計表により、起動領域計表の代替監視可能 制御棒操作監視系の制御棒位置指示により、未監視状態が推定可能
	M/C 2C電圧	1	1	③	-	-	監視事項は主要パラメータにて確認
	M/C 2D電圧	1	1	③	-	-	監視事項は主要パラメータにて確認
	緊急用M/C電圧	1	1	③	-	-	監視事項は主要パラメータにて確認

①：重要監視パラメータ，②：有効監視パラメータ，③：補助パラメータ

重大事故等対処に係る監視事項

3.2 高圧溶融物放出/格納容器雰囲気直接加熱

対応手段	抽出パラメータを計測する計器			抽出パラメータの代替パラメータを計測する計器			評価
	計器名称	計器数	補助パラメータ分類理由	計器名称	計器数	抽出パラメータ分類理由	
原子炉スクラム確認 高圧・低圧水電線異常確認	平均出力領域計表	6	0	①	4	0	中性子領域計表により平均出力領域計表の代替監視可能
	原子炉出力領域計表	1	1	①	1	0	制御棒位置指示により、未監視状態が推定可能
	高圧炉心スプレッドポンプ出口流量	3	3	①	1	1	水源であるプレシジョン・プールの水位(SA)の水
	高圧炉心スプレッドポンプ出口流量	3	3	①	2	2	制御棒除去に必要な水量と原子炉水位の変化より代替監視可能
	高圧炉心スプレッドポンプ出口流量	3	3	①	1	1	制御棒除去に必要な水量と原子炉水位の変化より代替監視可能
	高圧炉心スプレッドポンプ出口流量	3	3	①	1	1	制御棒除去に必要な水量と原子炉水位の変化より代替監視可能
	高圧炉心スプレッドポンプ出口流量	3	3	①	1	1	制御棒除去に必要な水量と原子炉水位の変化より代替監視可能
	高圧炉心スプレッドポンプ出口流量	3	3	①	1	1	制御棒除去に必要な水量と原子炉水位の変化より代替監視可能
	高圧炉心スプレッドポンプ出口流量	3	3	①	1	1	制御棒除去に必要な水量と原子炉水位の変化より代替監視可能
	高圧炉心スプレッドポンプ出口流量	3	3	①	1	1	制御棒除去に必要な水量と原子炉水位の変化より代替監視可能

備考
・設備の相違
【柏崎6/7，東海第二】
有効性評価から抽出される監視計器の相違

重大事故等対処に係る監視事項

3.2 高圧溶融物放出／格納容器雰囲気直接加熱

対応手段	計器名称	抽出パラメータを計測する計器		抽出パラメータ 分類理由	抽出パラメータ 分類	抽出パラメータを計測する計器		評価	SBO
		計器数	SBO影響 直後 負荷切り離し後			計器数	SBO影響 直後 負荷切り離し後		
原子炉冷却系に 原子炉冷却水	原子炉水位(広帯域) 原子炉水位(燃料域)	1	1	0	0	1	1	原子炉水位(広帯域)は原子炉容器内の水位を計測すること が、監視可能 原子炉水位(燃料域)は原子炉容器内の水位を計測する ことが、監視可能	監視事項は主要ハ ラメータにて確認
	原子炉水位(SA)	1	1	1	0	1	1	原子炉水位(SA)は原子炉容器内の水位を計測する ことが、監視可能	監視事項は主要ハ ラメータにて確認
原子炉冷却系に 原子炉冷却水	原子炉水位(SA)	1	1	1	0	1	1	原子炉水位(SA)は原子炉容器内の水位を計測する ことが、監視可能	監視事項は主要ハ ラメータにて確認
	原子炉水位(SA)	1	1	1	0	1	1	原子炉水位(SA)は原子炉容器内の水位を計測する ことが、監視可能	監視事項は主要ハ ラメータにて確認
	原子炉水位(SA)	1	1	1	0	1	1	原子炉水位(SA)は原子炉容器内の水位を計測する ことが、監視可能	監視事項は主要ハ ラメータにて確認
	原子炉水位(SA)	1	1	1	0	1	1	原子炉水位(SA)は原子炉容器内の水位を計測する ことが、監視可能	監視事項は主要ハ ラメータにて確認
	原子炉水位(SA)	1	1	1	0	1	1	原子炉水位(SA)は原子炉容器内の水位を計測する ことが、監視可能	監視事項は主要ハ ラメータにて確認
	原子炉水位(SA)	1	1	1	0	1	1	原子炉水位(SA)は原子炉容器内の水位を計測する ことが、監視可能	監視事項は主要ハ ラメータにて確認
	原子炉水位(SA)	1	1	1	0	1	1	原子炉水位(SA)は原子炉容器内の水位を計測する ことが、監視可能	監視事項は主要ハ ラメータにて確認
	原子炉水位(SA)	1	1	1	0	1	1	原子炉水位(SA)は原子炉容器内の水位を計測する ことが、監視可能	監視事項は主要ハ ラメータにて確認
	原子炉水位(SA)	1	1	1	0	1	1	原子炉水位(SA)は原子炉容器内の水位を計測する ことが、監視可能	監視事項は主要ハ ラメータにて確認
	原子炉水位(SA)	1	1	1	0	1	1	原子炉水位(SA)は原子炉容器内の水位を計測する ことが、監視可能	監視事項は主要ハ ラメータにて確認

第1表 重大事故等対処に係る監視事項

3.2 高圧溶融物放出／格納容器雰囲気直接加熱

対応手段	計器名称	抽出パラメータを計測する計器		抽出パラメータ 分類理由	抽出パラメータ 分類	抽出パラメータを計測する計器		評価	SBO
		計器数	SBO影響 直後 負荷切り離し後			計器数	SBO影響 直後 負荷切り離し後		
原子炉への注水機 能喪失確認 (1/2)	原子炉水位 (SA 広帯 域) 原子炉水位 (SA 燃料 域)	1	1	0	0	2	2	直接的に原子炉容器内の水 位を計測することができ、監視 可能	監視事項は主要ハ ラメータにて確認
	原子炉水位 (SA 燃料 域)	1	1	0	0	2	2	直接的に原子炉容器内の水 位を計測することができ、監視 可能	監視事項は主要ハ ラメータにて確認

①：重要監視パラメータ、②：有効監視パラメータ、③：補助パラメータ

重大事故等対処に係る監視事項

3.2 高圧溶融物放出／格納容器雰囲気直接加熱

対応手段	計器名称	抽出パラメータを計測する計器		抽出パラメータ 分類理由	抽出パラメータ 分類	抽出パラメータを計測する計器		評価	SBO
		計器数	SBO影響 直後 負荷切り離し後			計器数	SBO影響 直後 負荷切り離し後		
高圧・低圧注水機喪失確認	原子炉水位 (広帯域) 原子炉水位 (燃料域)	2	2	0	0	1	1	直接的に原子炉容器内の水位を計測すること が、監視可能	監視事項は主要ハ ラメータにて確認
		2	2	0	0	1	1	直接的に原子炉容器内の水位を計測すること が、監視可能	
		2	2	0	0	1	1	直接的に原子炉容器内の水位を計測すること が、監視可能	
		2	2	0	0	1	1	直接的に原子炉容器内の水位を計測すること が、監視可能	
		2	2	0	0	1	1	直接的に原子炉容器内の水位を計測すること が、監視可能	
		2	2	0	0	1	1	直接的に原子炉容器内の水位を計測すること が、監視可能	
		2	2	0	0	1	1	直接的に原子炉容器内の水位を計測すること が、監視可能	
		2	2	0	0	1	1	直接的に原子炉容器内の水位を計測すること が、監視可能	
		2	2	0	0	1	1	直接的に原子炉容器内の水位を計測すること が、監視可能	
		2	2	0	0	1	1	直接的に原子炉容器内の水位を計測すること が、監視可能	
		2	2	0	0	1	1	直接的に原子炉容器内の水位を計測すること が、監視可能	
		2	2	0	0	1	1	直接的に原子炉容器内の水位を計測すること が、監視可能	
		2	2	0	0	1	1	直接的に原子炉容器内の水位を計測すること が、監視可能	
		2	2	0	0	1	1	直接的に原子炉容器内の水位を計測すること が、監視可能	
		2	2	0	0	1	1	直接的に原子炉容器内の水位を計測すること が、監視可能	

・設備の相違
【柏崎6/7, 東海第二】
有効性評価から抽出
される監視計器の相違

重大事故等対処に係る監視事項

3.2 高圧溶融物放出／格納容器雰囲気直接加熱

対応手段	計器名称	抽出パラメータを計測する計器				補助パラメータ 分類理由	ハバメータ 分類	抽出パラメータの代替パラメータを計測する計器				計器故障等	SRD			
		計器数	SRD影響		計器数			計器名称	計器数	SRD影響						
			直後	負荷切り離し後						直後	負荷切り離し後					
原子炉格納容器下部への注水	原子炉圧力容器温度	2	2	2	①	-	①	3	3	3	3	3	1	原子炉水位から原子炉圧力容器内の飽和気泡と推定し、飽和温度／圧力の関係から原子炉圧力より代替監視可能	監視事項は主要パラメータにて確認	
		1	1	1	①	-	-	1	1	1	1	1	1	格納容器下部注水	格納容器下部注水	
		3	3	3	①	-	-	3	3	3	3	3	3	3	格納容器下部注水	格納容器下部注水
		1	1	1	①	-	-	1	1	1	1	1	1	1	格納容器下部注水	格納容器下部注水

第1表 重大事故等対処に係る監視事項

3.2 高圧溶融物放出／格納容器雰囲気直接加熱

対応手段	計器名称	抽出パラメータを計測する計器				補助パラメータ 分類理由	パラメータ 分類	抽出パラメータの代替パラメータを計測する計器				計器故障等	SRD		
		計器数	SRD影響		計器数			計器名称	計器数	SRD影響					
			直後	負荷切り離し後						直後	負荷切り離し後				
高圧代替注水系による原子炉注水(2/3)	高圧代替注水系による原子炉注水(2/3)	2	2	2	①	-	①	1	1	1	1	1	1	1	原子炉水位
		2	2	2	①	-	①	1	1	1	1	1	1	1	原子炉水位
		2	2	2	①	-	①	1	1	1	1	1	1	1	原子炉水位
		2	2	2	①	-	①	1	1	1	1	1	1	1	原子炉水位
		2	2	2	①	-	①	1	1	1	1	1	1	1	原子炉水位
		2	2	2	①	-	①	1	1	1	1	1	1	1	原子炉水位
		2	2	2	①	-	①	1	1	1	1	1	1	1	原子炉水位
		2	2	2	①	-	①	1	1	1	1	1	1	1	原子炉水位
		2	2	2	①	-	①	1	1	1	1	1	1	1	原子炉水位
		2	2	2	①	-	①	1	1	1	1	1	1	1	原子炉水位
		2	2	2	①	-	①	1	1	1	1	1	1	1	原子炉水位
		2	2	2	①	-	①	1	1	1	1	1	1	1	原子炉水位

※有効性評価上考慮しない操作
①：重要監視パラメータ、②：有効監視パラメータ、③：補助パラメータ

重大事故等対処に係る監視事項

3.2 高圧溶融物放出／格納容器雰囲気直接加熱

対応手段	計器名称	抽出パラメータを計測する計器				補助パラメータ 分類理由	パラメータ 分類	抽出パラメータの代替パラメータを計測する計器				計器故障等	SRD	
		計器数	SRD影響		計器数			計器名称	計器数	SRD影響				
			直後	負荷切り離し後						直後	負荷切り離し後			
高圧代替注水系による原子炉注水	高圧代替注水系による原子炉注水	1	1	1	①	-	①	1	1	1	1	1	1	原子炉水位
		1	1	1	①	-	①	1	1	1	1	1	1	原子炉水位
		1	1	1	①	-	①	1	1	1	1	1	1	原子炉水位
		1	1	1	①	-	①	1	1	1	1	1	1	原子炉水位
		1	1	1	①	-	①	1	1	1	1	1	1	原子炉水位
		1	1	1	①	-	①	1	1	1	1	1	1	原子炉水位
		1	1	1	①	-	①	1	1	1	1	1	1	原子炉水位
		1	1	1	①	-	①	1	1	1	1	1	1	原子炉水位
		1	1	1	①	-	①	1	1	1	1	1	1	原子炉水位
		1	1	1	①	-	①	1	1	1	1	1	1	原子炉水位
		1	1	1	①	-	①	1	1	1	1	1	1	原子炉水位
		1	1	1	①	-	①	1	1	1	1	1	1	原子炉水位

※有効性評価上考慮しない操作

備考
・設備の相違
【柏崎6/7, 東海第二】
有効性評価から抽出される監視計器の相違

重大事故等対処に係る監視事項

3.2 高圧溶融物放出／格納容器雰囲気直接加熱

対応手段	抽出パラメータを計測する計器			抽出パラメータを計測する計器			抽出パラメータを計測する計器			評価
	計器名称	計器数	SBO影響 直後 負荷切り離し後	計器名称	計器数	SBO影響 直後 負荷切り離し後	計器名称	計器数	SBO影響 直後 負荷切り離し後	
原子炉圧力監視装置	原子炉圧力(SA)	1	1	原子炉圧力(SA)	1	1	原子炉圧力(SA)	1	1	監視装置は主要なパラメータにて監視
原子炉水位(広帯域)	原子炉水位(広帯域)	1	1	原子炉水位(広帯域)	1	1	原子炉水位(広帯域)	1	1	監視装置は主要なパラメータにて監視
原子炉水位(燃料域)	原子炉水位(燃料域)	2	2	原子炉水位(燃料域)	2	2	原子炉水位(燃料域)	2	2	監視装置は主要なパラメータにて監視
原子炉圧力	原子炉圧力	3	3	原子炉圧力	3	3	原子炉圧力	3	3	監視装置は主要なパラメータにて監視
格納容器内圧力(0.07)	格納容器内圧力(0.07)	1	1	格納容器内圧力(0.07)	1	1	格納容器内圧力(0.07)	1	1	監視装置は主要なパラメータにて監視
格納容器内圧力(0.07)	格納容器内圧力(0.07)	2	2	格納容器内圧力(0.07)	2	2	格納容器内圧力(0.07)	2	2	監視装置は主要なパラメータにて監視

第1表 重大事故等対処に係る監視事項

3.2 高圧溶融物放出／格納容器雰囲気直接加熱

対応手段	抽出パラメータを計測する計器			抽出パラメータを計測する計器			抽出パラメータを計測する計器			評価
	計器名称	計器数	SBO影響 直後 負荷切り離し後	計器名称	計器数	SBO影響 直後 負荷切り離し後	計器名称	計器数	SBO影響 直後 負荷切り離し後	
高圧代替注水系による原子炉注水※ (3/3)	高圧代替注水系統流量	1	1	サブプレッション・プール水位	1	1	原子炉水位(広帯域)	2	2	監視装置は主要なパラメータにて監視
				原子炉水位(燃料域)	2	2	原子炉水位(燃料域)	2	2	監視装置は主要なパラメータにて監視
				原子炉圧力	3	3	原子炉圧力	3	3	監視装置は主要なパラメータにて監視
				格納容器内圧力(0.07)	1	1	格納容器内圧力(0.07)	1	1	監視装置は主要なパラメータにて監視
				格納容器内圧力(0.07)	2	2	格納容器内圧力(0.07)	2	2	監視装置は主要なパラメータにて監視

※有効性評価上考慮しない操作

①：重要監視パラメータ、②：有効監視パラメータ、③：補助パラメータ

重大事故等対処に係る監視事項

3.2 高圧溶融物放出／格納容器雰囲気直接加熱

対応手段	抽出パラメータを計測する計器			抽出パラメータを計測する計器			抽出パラメータを計測する計器			評価
	計器名称	計器数	SBO影響 直後 負荷切り離し後	計器名称	計器数	SBO影響 直後 負荷切り離し後	計器名称	計器数	SBO影響 直後 負荷切り離し後	
原子炉圧力監視装置	原子炉圧力(SA)	1	1	原子炉圧力(SA)	1	1	原子炉圧力(SA)	1	1	監視装置は主要なパラメータにて監視
原子炉水位(広帯域)	原子炉水位(広帯域)	1	1	原子炉水位(広帯域)	1	1	原子炉水位(広帯域)	1	1	監視装置は主要なパラメータにて監視
原子炉水位(燃料域)	原子炉水位(燃料域)	2	2	原子炉水位(燃料域)	2	2	原子炉水位(燃料域)	2	2	監視装置は主要なパラメータにて監視
原子炉圧力	原子炉圧力	3	3	原子炉圧力	3	3	原子炉圧力	3	3	監視装置は主要なパラメータにて監視
格納容器内圧力(0.07)	格納容器内圧力(0.07)	1	1	格納容器内圧力(0.07)	1	1	格納容器内圧力(0.07)	1	1	監視装置は主要なパラメータにて監視
格納容器内圧力(0.07)	格納容器内圧力(0.07)	2	2	格納容器内圧力(0.07)	2	2	格納容器内圧力(0.07)	2	2	監視装置は主要なパラメータにて監視

・設備の相違
【柏崎6/7, 東海第二】
有効性評価から抽出される監視計器の相違

重大事故等対処に係る監視事項

3.2 高圧溶融物放出／格納容器雰囲気直接加熱

対応手段	抽出パラメータを計測する計器				補助パラメータ 分類理由	抽出パラメータ 分類	SDO影響		評価	SBO
	計器名称	計器数	直後	直後			計器名称	計器数		
蒸気発生器からの注水	格納容器 格納容器下部注水流量	1	1	①	—	①	1	1	水質である格納容器水位(SA)の水質変化により代償監視可能	監視事項は主要パラメータにて確認
		1	1	①	—	①	1	1	注水先の格納容器内圧力(D/W)又は格納容器内圧力(S/C)より代償監視可能 注水先の格納容器下部注水流量(S/D)より代償監視可能	監視事項は主要パラメータにて確認
格納容器下部注水	格納容器下部注水流量	1	1	①	—	①	1	1	注水先の格納容器内圧力(D/W)又は格納容器内圧力(S/C)より代償監視可能 注水先の格納容器下部注水流量(S/D)より代償監視可能	監視事項は主要パラメータにて確認
		1	1	①	—	①	1	1	注水先の格納容器内圧力(D/W)又は格納容器内圧力(S/C)より代償監視可能 注水先の格納容器下部注水流量(S/D)より代償監視可能	監視事項は主要パラメータにて確認

第1表 重大事故等対処に係る監視事項

3.2 高圧溶融物放出／格納容器雰囲気直接加熱

対応手段	抽出パラメータを計測する計器				補助パラメータ 分類理由	抽出パラメータ 分類	SDO影響		計器名称	計器数	直後	直後	SBO影響 負荷切り直し後	評価	SBO
	計器名称	計器数	直後	直後											
緊急用海水系による冷却水(海水)の確保	緊急用海水系流量(機留熱除去系熱交換器)	1	1	1	—	—	1	1	—	—	—	—	—	—	—
		1	1	1	①	—	①	1	1	1	1	1	1	ボンプの吐出圧力からボンプの注水材料を用いて液量を推定し、この液量と代償監視冷却系原子炉注水入流量の差分から格納容器スプレッド圧力を代償監視可能	監視事項は抽出パラメータにて確認
代替格納容器冷却系による格納容器加熱	代替格納容器冷却系格納容器スプレッド圧力	1	1	1	—	—	1	1	1	1	1	1	1	直接的に格納容器内圧力を計測することができ、監視可能	監視事項は抽出パラメータにて確認
		1	1	1	①	—	①	1	1	1	1	1	1	格納容器内圧力の関係から、ドライウェル内圧力により代償監視可能	監視事項は抽出パラメータにて確認
中心相監視	格納容器雰囲気放射線モニタ (S/C)	1	1	1	—	—	1	1	1	1	1	1	1	監視可能であればドライウェル内圧力(常用計器)により代償監視可能	監視事項は抽出パラメータにて確認
		1	1	1	①	—	①	1	1	1	1	1	1	直接的に格納容器内圧力を計測することができ、監視可能	監視事項は抽出パラメータにて確認
中心相監視	格納容器雰囲気放射線モニタ (D/W)	1	1	1	—	—	1	1	1	1	1	1	1	直接的に格納容器内圧力を計測することができ、監視可能	監視事項は抽出パラメータにて確認
		1	1	1	①	—	①	1	1	1	1	1	1	直接的に格納容器内圧力を計測することができ、監視可能	監視事項は抽出パラメータにて確認

①: 重要監視パラメータ, ②: 有効監視パラメータ, ③: 補助パラメータ

重大事故等対処に係る監視事項

3.2 高圧溶融物放出／格納容器雰囲気直接加熱

対応手段	抽出パラメータを計測する計器				補助パラメータ 分類理由	抽出パラメータ 分類	SDO影響		計器名称	計器数	直後	直後	SBO影響 負荷切り直し後	評価	SBO
	計器名称	計器数	直後	直後											
蒸気発生器からの注水	格納容器下部注水流量	1	1	1	—	—	1	1	1	1	1	1	1	直接的に格納容器内圧力を計測することができ、監視可能	監視事項は主要パラメータにて確認
		1	1	1	①	—	①	1	1	1	1	1	1	1	直接的に格納容器内圧力を計測することができ、監視可能
格納容器下部注水	格納容器下部注水流量	1	1	1	—	—	1	1	1	1	1	1	1	直接的に格納容器内圧力を計測することができ、監視可能	監視事項は主要パラメータにて確認
		1	1	1	①	—	①	1	1	1	1	1	1	1	直接的に格納容器内圧力を計測することができ、監視可能

備考
・設備の相違
【柏崎6/7, 東海第二】
有効性評価から抽出される監視計器の相違

重大事故等対処に係る監視事項

3.2 高圧溶融物放出 / 格納容器雰囲気気直接加熱

対応手段	抽出パラメータを計測する計器			抽出パラメータの代替パラメータを計測する計器			評価
	計器名称	計器数	計器故障等	計器名称	計器数	計器故障等	
代位補償弁形式による 断熱中心弁取及び原子 炉格納容器除熱	低圧補給水系統流量(0.000 B系代 替注水流量)	1	1	低圧補給水水位(SA)	1	1	監視事項は主要バ ラメータにて確認
	低圧補給水系統流量(格納容器 下部注水流量)	1	1	低圧補給水水位(SA)	1	1	監視事項は主要バ ラメータにて確認
	格納容器内圧力(0.00)	1	1	格納容器内圧力(0.00)	1	1	監視事項は主要バ ラメータにて確認
	格納容器内圧力(0.00)	1	1	格納容器内圧力(0.00)	1	1	監視事項は主要バ ラメータにて確認
	ドライウェル雰囲気温度	2	2	ドライウェル雰囲気温度	2	2	監視事項は主要バ ラメータにて確認
	サブプレッション・チェンバ ール水温度	3	3	サブプレッション・チェンバ ール水温度	3	3	監視事項は主要バ ラメータにて確認
	サブプレッション・チェンバ ール水位	1	1	サブプレッション・チェンバ ール水位	1	1	監視事項は主要バ ラメータにて確認

第1表 重大事故等対処に係る監視事項

3.2 高圧溶融物放出 / 格納容器雰囲気気直接加熱

対応手段	抽出パラメータを計測する計器			抽出パラメータの代替パラメータを計測する計器			評価
	計器名称	計器数	計器故障等	計器名称	計器数	計器故障等	
速がし安全弁(自 動減圧機能)の手 動による原子炉急 速減圧 (1/3)	原子炉水位 (S.A.燃料 域)	2	2	原子炉水位 (燃料域)	2	2	直接的に原子炉圧力容器内の水位 を計測することができ、監視可能
				高圧代替注水系統流量	1	1	
				低圧代替注水系統流量	1	1	
				低圧代替注水系統流量(常設ライ ン用)	1	1	
				低圧代替注水系統流量(常設ライ ン用)	1	1	
				低圧代替注水系統流量(可搬ライ ン用)	1	1	
				低圧代替注水系統流量(可搬ライ ン用)	1	1	
				低圧代替注水系統流量(可搬ライ ン用)	1	1	
				低圧代替注水系統流量(可搬ライ ン用)	1	1	
				低圧代替注水系統流量(可搬ライ ン用)	1	1	

①: 重要監視パラメータ, ②: 有効監視パラメータ, ③: 補助パラメータ

重大事故等対処に係る監視事項

3.2 高圧溶融物放出 / 格納容器雰囲気気直接加熱

対応手段	抽出パラメータを計測する計器			抽出パラメータの代替パラメータを計測する計器			評価
	計器名称	計器数	計器故障等	計器名称	計器数	計器故障等	
速がし安全弁(自 動減圧機能)の手 動による原子炉急 速減圧 (1/3)	原子炉水位 (S.A.)	1	1	原子炉水位 (S.A.)	1	1	直接的に原子炉圧力容器内の水位 を計測することができ、監視可能
				高圧代替注水系統流量	1	1	
				低圧代替注水系統流量	1	1	
				低圧代替注水系統流量(常設ライ ン用)	1	1	
				低圧代替注水系統流量(常設ライ ン用)	1	1	
				低圧代替注水系統流量(可搬ライ ン用)	1	1	
				低圧代替注水系統流量(可搬ライ ン用)	1	1	
				低圧代替注水系統流量(可搬ライ ン用)	1	1	
				低圧代替注水系統流量(可搬ライ ン用)	1	1	
				低圧代替注水系統流量(可搬ライ ン用)	1	1	

・設備の相違
【柏崎6/7, 東海第二】
有効性評価から抽出
される監視計器の相違

第 1 表 重大事故等対処に係る監視事項

3. 2 高圧溶融物放出／格納容器雰囲気気直接加熱

対応手段	抽出パラメータを計測する計器				抽出パラメータの代替パラメータを計測する計器				評価			
	計器名称	計器数	SBO影響		計器名称	計器数	SBO影響		計器故障等	SBO		
			直後	負荷切り離し後			直後	負荷切り離し後				
逃がし安全弁(自動減圧機能)の手動による原子炉急減速(2/3)	原子炉水位(燃料域)	1	1	①	原子炉水位 (S.A.燃料域)	1	1	1	1	直接的に原子炉圧力容器内の水位を計測することができ、監視可能	監視事項は抽出パラメータにて確認	
					高圧代替注水系統流量	1	1	1	1	原子炉圧力容器へ注水している系統の注水流量と崩壊熱除去に必要な水量より、原子炉水位の代替監視可能		
					低圧代替注水系統原子炉注水量 (常設ライン用)	1	1	1	1			
					低圧代替注水系統原子炉注水量 (可搬ライン用)	1	1	1	1			
					低圧代替注水系統原子炉注水量 (可搬ライン用)	1	1	1	1			
					低圧代替注水系統原子炉注水量 (可搬ライン用)	1	1	1	1			
					代替補償冷却系原子炉注水量	2	2	2	2			
					原子炉隔離時冷却系統流量	1	1	1	1			
					高圧冷却スプレイ系統流量	1	0	0	0			
					残留熱除去系統流量	3	0	0	0			
					低圧冷却スプレイ系統流量	1	0	0	0			
					原子炉圧力	2	2	2	2			原子炉圧力、原子炉圧力 (S.A)及びサブプレッション・チェンバの差圧から原子炉圧力容器の満水を推定可能
					サブプレッション・チェンバ圧力	1	1	1	1			

①：重要監視パラメータ、②：有効監視パラメータ、③：補助パラメータ

重大事故等対処に係る監視事項

3. 2 高圧溶融物放出／格納容器雰囲気気直接加熱

対応手段	抽出パラメータを計測する計器				抽出パラメータの代替パラメータを計測する計器				評価	
	計器名称	計器数	SBO影響		計器名称	計器数	SBO影響		計器故障等	SBO
			直後	負荷切り離し後			直後	負荷切り離し後		
サブプレッションへの注水	格納容器代替スプレイ流量	2	2	①	ドライウェル圧力 (S.A)	2	2	2	ドライウェル圧力 (S.A)とサブプレッション・チェンバ圧力 (S.A) の差圧により代替監視可能	監視事項は主要パラメータにて確認
					サブプレッション・チェンバ圧力 (S.A)	2	2	2	注水時のドライウェル水位、サブプレッション・チェンバ水位 (S.A)、サブプレッション・チェンバ圧力 (S.A)、サブプレッション・チェンバ圧力 (S.A) の差圧により代替監視可能	
					ドライウェル水位	3	3	3		
					サブプレッション・チェンバ水位 (S.A)	1	1	1		
					サブプレッション・チェンバ圧力 (S.A)	1	1	1		
					サブプレッション・チェンバ圧力	1	1	1		

・設備の相違
【柏崎 6/7, 東海第二】
有効性評価から抽出される監視計器の相違

第1表 重大事故等対処に係る監視事項

3.2 高圧溶融物放出/格納容器雰囲気直接加熱

対応手段	抽出パラメータを計測する計器				抽出パラメータの代替パラメータを計測する計器				評価	
	計器名称	計器数	SBO影響		計器名称	計器数	SBO影響		計器名称等	SBO
			直後	負荷切り履し後			直後	負荷切り履し後		
逃がし安全弁(自動減圧機能)の手動による原子炉急減圧(3/3)	原子炉圧力(SA)	2	2	2	原子炉圧力(広帯域)	2	2	1	直接的に原子炉圧力容器内の圧力を計測することができ、監視可能	監視事項は抽出パラメータにて確認
	原子炉圧力(SA)	2	2	2	原子炉水位(広帯域)	2	2	1	原子炉水位から原子炉圧力容器内の圧力が飽和状態にあると想定し、飽和温度/圧力の関係から原子炉圧力容器温度より代替監視可能	
	原子炉圧力(SA)	2	2	2	原子炉水位(燃料域)	2	2	1	直接的に原子炉圧力容器内の圧力を計測することができ、監視可能	
	原子炉圧力(SA)	2	2	2	原子炉圧力(SA)	2	2	2	原子炉水位から原子炉圧力容器内の圧力が飽和状態にあると想定し、飽和温度/圧力の関係から原子炉圧力容器温度より代替監視可能	
格納容器下部注水系(常設)によるベドスタル(ドレイウェル部)水位の確保(1/2)	格納容器下部注水系(常設)によるベドスタル(ドレイウェル部)水位	1	1	1	代替淡水貯槽水位	4	4	4	代替淡水貯槽水位、西側淡水貯槽設備水位の水位変化より、低圧代替注水系格納容器下部注水系の水位監視可能	監視事項は抽出パラメータにて確認
	格納容器下部注水系(常設)によるベドスタル(ドレイウェル部)水位	1	1	1	西側淡水貯槽水位	1	1	1	代替注水系格納容器下部注水系の水位監視可能	
	格納容器下部注水系(常設)によるベドスタル(ドレイウェル部)水位	10	10	10	格納容器下部注水系(常設)によるベドスタル(ドレイウェル部)水位	10	10	10	低圧代替注水系格納容器下部注水系の水位変化により、低圧代替注水系格納容器下部注水系の水位監視可能	
	格納容器下部注水系(常設)によるベドスタル(ドレイウェル部)水位	10	10	10	低圧代替注水系格納容器下部注水系(常設)によるベドスタル(ドレイウェル部)水位	1	1	1	低圧代替注水系格納容器下部注水系の注水量より、格納容器下部注水系の水位監視可能	

※有効性評価上考慮しない操作

①：重要監視パラメータ、②：有効監視パラメータ、③：補助パラメータ

重大事故等対処に係る監視事項

3.2 高圧溶融物放出/格納容器雰囲気直接加熱

対応手段	抽出パラメータを計測する計器				抽出パラメータの代替パラメータを計測する計器				評価	
	計器名称	計器数	SBO影響		計器名称	計器数	SBO影響		計器名称等	SBO
			直後	負荷切り履し後			直後	負荷切り履し後		
ベドスタルへの注水	ベドスタル水位	4	4	4	代替注水量(常設)	1	1	1	ベドスタルへ注水している系統の注水量より代替監視可能	監視事項は主要パラメータにて確認
	ベドスタル水位	4	4	4	格納容器代替スプレッド量	2	2	2	ベドスタルへ注水している系統の注水量より代替監視可能	
	ベドスタル水位	4	4	4	ベドスタル代替注水量	2	2	2	ベドスタルへ注水している系統の注水量より代替監視可能	
	ベドスタル水位	4	4	4	低圧原子炉代替注水量	1	1	1	水源である低圧原子炉代替注水量の水位変化より代替監視可能	
原子炉圧力容器破損確認	原子炉圧力	2	2	2	原子炉圧力	2	2	1	原子炉圧力	監視事項は主要パラメータにて確認
	原子炉圧力	2	2	2	原子炉圧力(SA)	1	1	1	原子炉圧力	
	原子炉圧力	2	2	2	原子炉水位(広帯域)	2	2	1	原子炉水位から原子炉圧力容器内の圧力が飽和状態にあると想定し、飽和温度/圧力の関係から原子炉圧力容器温度より代替監視可能	
	原子炉圧力	2	2	2	原子炉水位(燃料域)	2	2	1	直接的に原子炉圧力容器内の圧力を計測することができ、監視可能	

①：重要監視パラメータ、②：有効監視パラメータ、③：補助パラメータ

・設備の相違
【柏崎6/7, 東海第二】
有効性評価から抽出される監視計器の相違

第1表 重大事故等対処に係る監視事項

3.2 高圧溶融物放出/格納容器雰囲気直接加熱

対応手段	計器名称	抽出パラメータを計測する計器			抽出パラメータの代替パラメータを計測する計器			評価	
		計器数	SBO影響		計器数	SBO影響		計器故障等	SBO
			直後	負荷切り離し後		直後	負荷切り離し後		
格納容器下部注水 系(常設)による ベアスタル(トフ イワエル部)水位 の確保 (2/2)	格納容器下部注水 系(常設)による ベアスタル(トフ イワエル部)水位 の確保	1	1	1	1	1	1	1	監視事項は抽 出パラメータ にて確認
	代替淡水貯槽水位	1	1	0	1	1	1	2	代替淡水貯槽を水源としている系 統のうち、運転している系統の注 水量より代替淡水貯槽水位の代替 監視可能 原子炉水位、サブレーション・プ ール水位の変化より、代替淡水貯 槽水位の代替監視可能 代替淡水貯槽を水源とするポンプ の吐出圧力より、代替淡水貯槽水 位が確保されていることを監視可 能

※有効性評価上考慮しない操作

①: 重要監視パラメータ, ②: 有効監視パラメータ, ③: 補助パラメータ

重大事故等対処に係る監視事項

3.2 高圧溶融物放出/格納容器雰囲気直接加熱

①重要監視パラメータ, ②有効監視パラメータ, ③補助パラメータ

監視対象	計器名称		抽出パラメータを計測する計器		抽出パラメータの代替パラメータを計測する計器		評価																																																																																																																							
	計器数	計器名称	計器数	計器名称	SBO影響		計器故障等	SBO																																																																																																																						
					直後	負荷切り離し後																																																																																																																								
原子炉水位	2	原子炉水位 (広帯域)	2	1	1	1	1	1	監視事項は主要パラメータにて確認																																																																																																																					
										2	原子炉水位 (燃料域)	2	2	2	2	2	2	監視事項は主要パラメータにて確認																																																																																																												
																			2	原子炉水位 (燃料域)	2	2	2	2	2	2	監視事項は主要パラメータにて確認																																																																																																			
																												1	原子炉水位 (S/A)	1	1	1	1	1	1	監視事項は主要パラメータにて確認																																																																																										
																																					2	原子炉圧力管理温度 (S/A)	2	2	2	2	2	2	監視事項は主要パラメータにて確認																																																																																	
																																														2	原子炉圧力	2	2	2	2	2	2	監視事項は主要パラメータにて確認																																																																								
																																																							2	原子炉水位 (広帯域)	2	2	2	2	2	2	監視事項は主要パラメータにて確認																																																															
																																																																2	原子炉水位 (燃料域)	2	2	2	2	2	2	監視事項は主要パラメータにて確認																																																						
																																																																									1	低圧水位 (S/A)	1	1	1	1	1	1	監視事項は主要パラメータにて確認																																													
																																																																																		2	サブレーション・チェンバ	2	2	2	2	2	2	監視事項は主要パラメータにて確認																																				
																																																																																											2	圧力 (S/A)	2	2	2	2	2	2	監視事項は主要パラメータにて確認																											
																																																																																																				7	ドライウェル温度 (S/A)	7	7	7	7	7	7	監視事項は主要パラメータにて確認																		
																																																																																																													2	ベアスタル温度 (S/A)	2	2	2	2	2	2	監視事項は主要パラメータにて確認									
																																																																																																																						7	ドライウェル温度 (S/A)	7	7	7	7	7	7	監視事項は主要パラメータにて確認
2	ベアスタル圧力 (S/A)	2	2	2	2	2	2	監視事項は主要パラメータにて確認																																																																																																																						
									2	ベアスタル温度 (S/A)	2	2	2	2	2	2	監視事項は主要パラメータにて確認																																																																																																													
																		2	ベアスタル圧力 (S/A)	2	2	2	2	2	2	監視事項は主要パラメータにて確認																																																																																																				
																											2	ベアスタル温度 (S/A)	2	2	2	2	2	2	監視事項は主要パラメータにて確認																																																																																											
																																				2	ベアスタル圧力 (S/A)	2	2	2	2	2	2	監視事項は主要パラメータにて確認																																																																																		
																																													2	ベアスタル温度 (S/A)	2	2	2	2	2	2	監視事項は主要パラメータにて確認																																																																									

・設備の相違
【柏崎6/7, 東海第二】
有効性評価から抽出
される監視計器の相違

第1表 重大事故等対処に係る監視事項

3.2 高圧溶融物放出/格納容器雰囲気蒸気直接加熱

対応手段	計器名称		計器数		バラムメータ分類		補助バラムメータ分類理由		計器名称		計器数		SBO影響		評価	
	計器名称	計器数	直後	負荷切り離し後	バラムメータ分類	補助バラムメータ分類理由	直後	負荷切り離し後	計器名称	計器数	直後	負荷切り離し後	計器故障等	SBO		
水素濃度及び酸素濃度監視設備の起動	格納容器内水素濃度 (S A)	2	0	0	①	-	[格納容器内水素濃度]	2	0	0	0	0	監視可能であれば格納容器内水素濃度 (常用計器) により代替監視にて確認	監視事項は抽出バラムメータにて確認		
	格納容器内酸素濃度 (S A)	2	0	0	①	-	格納容器内酸素濃度モニタ (D/W) 格納容器内酸素濃度モニタ (S/C)	2	2	2	2	2	格納容器内酸素濃度モニタ (D/W) 又は格納容器内酸素濃度モニタ (S/C) の解析結果により格納容器内酸素濃度の代替監視可能 ドライウェル圧力又はサブプレッション・チェンバースの圧力により、事故後の格納容器内の空気 (酸素) の流入の有無により、水素発生の可能性を把握可能 監視可能であれば格納容器内酸素濃度 (常用計器) により代替監視可能	監視事項は抽出バラムメータにて確認		
原子炉圧力容器破損確認	原子炉圧力容器温度	4	4	4	①	-	残留熱除去系熱交換器入口温度 原子炉圧力 (S A) 原子炉水位 (広帯域) 原子炉水位 (燃料域) 原子炉水位 (S A 広帯域) 原子炉水位 (S A 燃料域)	2	0	0	0	0	残留熱除去系熱交換器入口温度により、原子炉圧力容器温度の代替監視可能 原子炉圧力 (S A) 原子炉水位 (広帯域) 原子炉水位 (燃料域) 原子炉水位 (S A 広帯域) 原子炉水位 (S A 燃料域)	監視事項は抽出バラムメータにて確認		
	格納容器下排水温度	10	10	10	①	-	原子炉圧力 (S A)	2	2	2	2	2	原子炉圧力から原子炉圧力容器内温度/圧力の関係から原子炉圧力容器温度より代替監視可能	監視事項は抽出バラムメータにて確認		

①: 重要監視バラムメータ, ②: 有効監視バラムメータ, ③: 補助バラムメータ

重大事故等対処に係る監視事項

3.2 高圧溶融物放出/格納容器雰囲気蒸気直接加熱

対応手段	計器名称		計器数		バラムメータ分類		補助バラムメータ分類理由		計器名称		計器数		SBO影響		評価	
	計器名称	計器数	直後	負荷切り離し後	バラムメータ分類	補助バラムメータ分類理由	直後	負荷切り離し後	計器名称	計器数	直後	負荷切り離し後	計器故障等	SBO		
監視中心への注水	ベグスタル水位	4	4	4	①	-	代用圧力検出 (検出) 格納容器代用圧力検出 (検出) ベグスタル代用圧力検出	1	1	1	1	1	ベグスタル水位は注水している状態の水位検出より代替監視可能 ベグスタル水位は注水している状態の水位検出より代替監視可能	監視事項は注水バラムメータにて確認		
	監視中心の注水	4	4	4	①	-	原子炉圧力検出 (検出) 格納容器代用圧力検出 (検出) ベグスタル代用圧力検出	1	1	1	1	1	ベグスタル水位は注水している状態の水位検出より代替監視可能 ベグスタル水位は注水している状態の水位検出より代替監視可能	監視事項は注水バラムメータにて確認		
監視中心の注水	原子炉圧力 (S A)	1	1	1	①	-	原子炉圧力 (S A)	1	1	1	1	1	原子炉圧力から原子炉圧力容器内温度/圧力の関係から原子炉圧力容器温度より代替監視可能	監視事項は注水バラムメータにて確認		
	原子炉圧力 (S A)	1	1	1	①	-	原子炉圧力 (S A)	1	1	1	1	1	原子炉圧力から原子炉圧力容器内温度/圧力の関係から原子炉圧力容器温度より代替監視可能	監視事項は注水バラムメータにて確認		
監視中心の注水	原子炉圧力 (S A)	1	1	1	①	-	原子炉圧力 (S A)	1	1	1	1	1	原子炉圧力から原子炉圧力容器内温度/圧力の関係から原子炉圧力容器温度より代替監視可能	監視事項は注水バラムメータにて確認		
	原子炉圧力 (S A)	1	1	1	①	-	原子炉圧力 (S A)	1	1	1	1	1	原子炉圧力から原子炉圧力容器内温度/圧力の関係から原子炉圧力容器温度より代替監視可能	監視事項は注水バラムメータにて確認		
監視中心の注水	原子炉圧力 (S A)	1	1	1	①	-	原子炉圧力 (S A)	1	1	1	1	1	原子炉圧力から原子炉圧力容器内温度/圧力の関係から原子炉圧力容器温度より代替監視可能	監視事項は注水バラムメータにて確認		
	原子炉圧力 (S A)	1	1	1	①	-	原子炉圧力 (S A)	1	1	1	1	1	原子炉圧力から原子炉圧力容器内温度/圧力の関係から原子炉圧力容器温度より代替監視可能	監視事項は注水バラムメータにて確認		

・設備の相違
【柏崎6/7, 東海第二】
有効性評価から抽出される監視計器の相違

第1表 重大事故等対処に係る監視事項

3.2 高圧溶融物放出/格納容器雰囲気直接加熱

対応手段	抽出パラメータを計測する計器				抽出パラメータの代替パラメータを計測する計器				評価		
	計器名称	計器数	SBO影響		計器名称	計器数	SBO影響		計器故障等	SBO	
			直後	負荷切り離し後			直後	負荷切り離し後			
代替格納容器スプレイ冷却系(常設)による格納容器冷却(原子炉圧力容器破損後)(1/2)	代替格納容器スプレイ冷却系(常設)による格納容器冷却(原子炉圧力容器破損後)(1/2)	1	1	1	代替格納容器スプレイ冷却系(常設)による格納容器冷却(原子炉圧力容器破損後)(1/2)	1	1	1	代替格納容器スプレイ冷却系(常設)による格納容器冷却(原子炉圧力容器破損後)(1/2)	監視事項は抽出パラメータにて確認	
					サブプレッション・プールの水位				サブプレッション・プールの水位		監視事項は抽出パラメータにて確認
					サブプレッション・チェンバの圧力				サブプレッション・チェンバの圧力		監視事項は抽出パラメータにて確認
ドライウエル圧力	ドライウエル圧力	1	1	1	ドライウエル圧力	8	8	0	ドライウエル圧力	監視事項は抽出パラメータにて確認	
					【ドライウエル圧力】				【ドライウエル圧力】		監視可能であればドライウエルの圧力を計測することにより、監視可能
					ドライウエルの圧力				ドライウエルの圧力		監視可能であればドライウエルの圧力を計測することにより、監視可能
サブプレッション・チェンバの圧力	サブプレッション・チェンバの圧力	1	1	1	サブプレッション・チェンバの圧力	2	2	0	サブプレッション・チェンバの圧力	監視事項は抽出パラメータにて確認	
					【サブプレッション・チェンバの圧力】				【サブプレッション・チェンバの圧力】		監視可能であればサブプレッション・チェンバの圧力を計測することにより、監視可能
					サブプレッション・チェンバの圧力				サブプレッション・チェンバの圧力		監視可能であればサブプレッション・チェンバの圧力を計測することにより、監視可能

①：重要監視パラメータ、②：有効監視パラメータ、③：補助パラメータ

重大事故等対処に係る監視事項

3.2 高圧溶融物放出/格納容器雰囲気直接加熱

対応手段	抽出パラメータを計測する計器				抽出パラメータの代替パラメータを計測する計器				評価		
	計器名称	計器数	SBO影響		計器名称	計器数	SBO影響		計器故障等	SBO	
			直後	負荷切り離し後			直後	負荷切り離し後			
可搬式溶融物冷却装置を用いた格納容器内の雰囲気注入	格納容器雰囲気温度(SA)	1	0	0	格納容器雰囲気温度	2	2	2	格納容器雰囲気温度	監視可能	
					格納容器雰囲気温度(ドライウエル)				格納容器雰囲気温度(ドライウエル)		監視可能
					格納容器雰囲気温度(サブプレッション・チェンバ)				格納容器雰囲気温度(サブプレッション・チェンバ)		監視可能
サブプレッション・チェンバの圧力	サブプレッション・チェンバの圧力	2	2	2	サブプレッション・チェンバの圧力	2	2	2	サブプレッション・チェンバの圧力	監視事項は抽出パラメータにて確認	
					【サブプレッション・チェンバの圧力】				【サブプレッション・チェンバの圧力】		監視可能であればサブプレッション・チェンバの圧力を計測することにより、監視可能
					サブプレッション・チェンバの圧力				サブプレッション・チェンバの圧力		監視可能であればサブプレッション・チェンバの圧力を計測することにより、監視可能

・設備の相違
【柏崎6/7, 東海第二】
有効性評価から抽出される監視計器の相違

・設備の相違
【柏崎 6/7, 東海第二】
 有効性評価から抽出される監視計器の相違

第1表 重大事故等対処に係る監視事項

3.2 高圧溶融物放出/格納容器雰囲気直接加熱

対応手段	抽出パラメータを計測する計器				抽出パラメータの代替パラメータを計測する計器				評価			
	計器名称	計器数	SBO影響		計器名称	計器数	SBO影響		計器故障等	SBO		
			直後	負荷切り離し後			直後	負荷切り離し後				
代替格納容器スプレッド冷却系(常設)による格納容器冷却(原子炉圧力容器破損後)(2/2)	代替淡水貯槽水位	1	1	1	①	補助パラメータ分類理由	低圧代替注水系統原子炉注水量(常設ライン用)	1	1	代替淡水貯槽を水源としている系統のうち、運転している系統の注水量より代替淡水貯槽水位の代替監視可能	監視事項は抽出パラメータにて確認	
							低圧代替注水系統原子炉注水量(常設ライン共用)	1	1			
							低圧代替注水系統原子炉注水量(可搬ライン用)	1	1			
							低圧代替注水系統原子炉注水量(可搬ライン共用)	1	1			
							低圧代替注水系統原子炉注水量(可搬ライン共用)	1	1			
							低圧代替注水系統格納容器スプレッド注水量(常設ライン用)	1	1			
							低圧代替注水系統格納容器スプレッド注水量(可搬ライン用)	1	1			
							低圧代替注水系統格納容器下注注水量	1	1			
							原子炉水位(広帯域)	2	2			原子炉水位、サブプレッション・プール水位の变化より、代替淡水貯槽水位の代替監視可能
							原子炉水位(燃料域)	2	2			
原子炉水位(SA広帯域)	1	1	1	1	代替淡水貯槽を水源とするポンプの吐出圧力より、代替淡水貯槽水位が確保されていることを監視可能							
原子炉水位(SA燃料域)	1	1	1	1								
サブプレッション・プール水位	1	1	1	1								
常設低圧代替注水系統ポンプ吐出圧力	2	2	2	2								

①：重要監視パラメータ、②：有効監視パラメータ、③：補助パラメータ

第1表 重大事故等対処に係る監視事項

3.2 高圧溶融物放出/格納容器雰囲気直接加熱

対応手段 溶融炉心への注水 (1/2)	抽出パラメータを計測する計器				抽出パラメータの代替パラメータを計測する計器				評価	
	計器名称	計器数	SBO影響		計器名称	計器数	SBO影響			
			直後	負荷切り離し後			直後	負荷切り離し後		
	低圧代替注水系統格納容器下部注水流量	1	1	1	代替淡水貯槽水位	1	1	1	代替淡水貯槽水位、西側淡水貯水設備水位の水位変化より、低圧代替注水系統格納容器下部注水流量の代替監視可能	SBO 監視事項は抽出パラメータにて確認
	格納容器下部水温	10	10	10	西側淡水貯水設備水位	1	1	1	格納容器下部水位の水位変化により、低圧代替注水系統格納容器下部注水流量の代替監視可能	
	格納容器下部水位	10	10	10	低圧代替注水系統格納容器下部注水流量	1	1	1	低圧代替注水系統格納容器下部注水流量の代替監視可能	
					代替淡水貯槽水位	1	1	1	代替淡水貯槽水位、西側淡水貯水設備水位の水位変化より、格納容器下部水位の代替監視可能	

①：重要監視パラメータ，②：有効監視パラメータ，③：補助パラメータ

・設備の相違
【柏崎6/7，東海第二】
有効性評価から抽出される監視計器の相違

第1表 重大事故等対処に係る監視事項

3.2 高圧溶融物放出/格納容器雰囲気直接加熱

対応手段	抽出パラメータを計測する計器			抽出パラメータの代替パラメータを計測する計器			評価								
	計器名称	計器数	直後	直後	計器数	直後	計器故障等	SBO							
溶融炉心への注水 (2/2)	代替淡水貯槽水位	1	1	①	補助パラメータ 分類理由	抽出パラメータ 分類理由	計器名称	計器数	SBO影響 直後	計器故障等	SBO				
					低圧代替注水系統原子炉注 水流量 (常設ライン用)	低圧代替注水系統原子炉注 水流量 (常設ライン使 用)	低圧代替注水系統原子炉注 水流量 (可搬ライン用)	低圧代替注水系統原子炉注 水流量 (可搬ライン使 用)	低圧代替注水系統格納容 器スプレッド流量 (常設ライ ン用)	低圧代替注水系統格納容 器スプレッド流量 (可搬ライ ン用)	低圧代替注水系統格納容 器	1	1	1	代替淡水貯槽を水源としている系 統のうち、運転している系統の注 水量より代替淡水貯槽水位の代替 監視可能 監視事項は抽 出パラメータ にて確認
					低圧代替注水系統格納容 器スプレッド流量 (常設ライ ン用)	低圧代替注水系統格納容 器スプレッド流量 (可搬ライ ン用)	低圧代替注水系統格納容 器	1	1	1	1	1	1		
					下層注水流量	下層注水流量	下層注水流量	1	1	1	1	1	1		
					原子炉水位 (ばね域)	原子炉水位 (ばね域)	原子炉水位 (ばね域)	2	2	2	2	2	2		
					原子炉水位 (S.A.広帯 域)	原子炉水位 (S.A.広帯 域)	原子炉水位 (S.A.広帯 域)	1	1	1	1	1	1		
					原子炉水位 (S.A.燃料 域)	原子炉水位 (S.A.燃料 域)	原子炉水位 (S.A.燃料 域)	1	1	1	1	1	1		
					サブレーション・プー ル水位	サブレーション・プー ル水位	サブレーション・プー ル水位	1	1	1	1	1	1		
					常設低圧代替注水系統ボ ンプ吐出圧力	常設低圧代替注水系統ボ ンプ吐出圧力	常設低圧代替注水系統ボ ンプ吐出圧力	2	2	2	2	2	2		

①：重要監視パラメータ, ②：有効監視パラメータ, ③：補助パラメータ

・設備の相違
【柏崎 6/7, 東海第二】
有効性評価から抽出
される監視計器の相違

・設備の相違
【柏崎 6/7, 東海第二】
 有効性評価から抽出
 される監視計器の相違

第1表 重大事故等対処に係る監視事項

3.2 高圧溶融物放出/格納容器雰囲気直接加熱

対応手段	抽出パラメータを計測する計器				抽出パラメータの代替パラメータを計測する計器				評価
	計器名称	計器数	SBO影響		計器名称	計器数	SBO影響		
			直後	負荷切り離し後			直後	負荷切り離し後	
代替循環冷却系による格納容器除熱系(原子炉圧力容器破損後)	サブプレッション・プール水位	1	1	1	サブプレッション・プール水位の水位変化より、代替循環冷却系原子炉注水量の代替監視可能	1	1	1	監視事項は抽出パラメータにて確認
	原子炉水位 (広帯域)	2	2	2	原子炉水位 (S.A.広帯域)	2	2	2	監視事項は抽出パラメータにて確認
	原子炉水位 (S.A.燃料)	1	1	1	原子炉水位 (S.A.燃料)	1	1	1	監視事項は抽出パラメータにて確認
	原子炉水位 (S.A.燃料)	1	1	1	原子炉水位 (S.A.燃料)	1	1	1	監視事項は抽出パラメータにて確認
	代替循環冷却系原子炉注水量	2	2	2	代替循環冷却系原子炉注水量	2	2	2	監視事項は抽出パラメータにて確認
	代替循環冷却系原子炉吐出圧力	2	2	2	代替循環冷却系原子炉吐出圧力	2	2	2	監視事項は抽出パラメータにて確認
	代替循環冷却系格納容器スプレイ流量	2	2	2	代替循環冷却系格納容器スプレイ流量	2	2	2	監視事項は抽出パラメータにて確認
	ドライウェル圧力	1	1	1	ドライウェル圧力	1	1	1	監視事項は抽出パラメータにて確認
	サブプレッション・チェンバ圧力	1	1	1	サブプレッション・チェンバ圧力	1	1	1	監視事項は抽出パラメータにて確認
	サブプレッション・プール水温	3	3	3	サブプレッション・プール水温	3	3	3	監視事項は抽出パラメータにて確認

①: 重要監視パラメータ, ②: 有効監視パラメータ, ③: 補助パラメータ

・設備の相違
【柏崎 6/7, 東海第二】
 有効性評価から抽出される監視計器の相違

第1表 重大事故等対処に係る監視事項

3.2 高圧溶融物放出/格納容器雰囲気直接加熱

対応手段	抽出パラメータを計測する計器				抽出パラメータの代替パラメータを計測する計器				評価	
	計器名称	計器数	SBO影響		計器名称	計器数	SBO影響		計器故障等	SBO
			直後	負荷切り離し後			直後	負荷切り離し後		
代替格納容器スプレイ冷却系(常設)による格納容器冷却器冷却(1/2)	計器名称 低圧代替注水系統格納容器スプレイ流量(常設ライン用)	1	1	1	1	1	1	1	代替淡水貯槽水位、西側淡水貯水設備水位の水位変化より、低圧代替注水系統格納容器スプレイ流量の代替監視可能	監視事項は抽出パラメータにて確認
		1	1	1	1	1	1	1	サブレーション・プール水位の水圧変化より、低圧代替注水系統格納容器スプレイ流量の代替監視可能	
		1	1	1	1	1	1	1	直接的に格納容器内圧力を計測することができ、監視可能	
		1	1	1	1	1	1	1	飽和温度/圧力の関係から、ドライウェル雰囲気温度により代替監視可能	
	ドライウェル圧力	1	1	1	1	1	1	監視可能であればドライウェル圧力(常用計器)により代替監視可能	監視事項は抽出パラメータにて確認	
	サブレーション・チェンバース圧力	1	1	1	1	1	1	直接的に格納容器内圧力を計測することができ、監視可能	監視事項は抽出パラメータにて確認	

①：重要監視パラメータ、②：有効監視パラメータ、③：補助パラメータ

第1表 重大事故等対処に係る監視事項

3.2 高圧溶融物放出/格納容器雰囲気直接加熱

対応手段	抽出パラメータを計測する計器			抽出パラメータの代替パラメータを計測する計器			評価	
	計器名称	計器数	SBO影響 直後 負荷切り離し後	計器名称	計器数	直後 負荷切り離し後	計器故障等	SBO
代替格納容器スプレイ冷却系(常設)による格納容器始期 (2/2)	代替淡水貯槽水位	低圧代替注水系原子炉注水流量(常設ライン用)	1	1	低圧代替注水系原子炉注水流量(常設ライン用)	1	1	代替淡水貯槽を水源としている系統のうち、運転している系統の注水量より代替淡水貯槽水位の代替監視可能 監視事項は抽出パラメータにて確認
		低圧代替注水系原子炉注水流量(可搬ライン用)	1	1	低圧代替注水系原子炉注水流量(可搬ライン用)	1	1	
		低圧代替注水系格納容器スプレイ流量(常設ライン用)	1	1	低圧代替注水系格納容器スプレイ流量(常設ライン用)	1	1	
		低圧代替注水系格納容器スプレイ流量(可搬ライン用)	1	1	低圧代替注水系格納容器スプレイ流量(可搬ライン用)	1	1	
		低圧代替注水系格納容器下部注水流量	1	1	低圧代替注水系格納容器下部注水流量	1	1	
		原子炉水位(広帯域)	2	2	原子炉水位(広帯域)	2	2	
		原子炉水位(燃料域)	2	2	原子炉水位(燃料域)	2	2	
		原子炉水位(SA広帯域)	1	1	原子炉水位(SA広帯域)	1	1	
		原子炉水位(SA燃料域)	1	1	原子炉水位(SA燃料域)	1	1	
		サブプレクション・プール水位	1	1	サブプレクション・プール水位	1	1	
		常設低圧代替注水系ポンプ吐出圧力	2	2	常設低圧代替注水系ポンプ吐出圧力	2	2	

①:重要監視パラメータ, ②:有効監視パラメータ, ③:補助パラメータ

・設備の相違
【柏崎6/7, 東海第二】
有効性評価から抽出される監視計器の相違

第1表 重大事故等対処に係る監視事項

3.2 高圧溶融物放出／格納容器雰囲気直接加熱

対応手段	抽出パラメータを計測する計器				抽出パラメータの代替パラメータを計測する計器				評価			
	計器名称	計器数	SBO影響		パラメータ分類	補助パラメータ分類理由	計器名称	計器数	SBO影響		計器故障等	SBO
			直後	負荷切り離し後					直後	負荷切り離し後		
可搬型塞み供給装置による格納容器内への塞み注入	格納容器内酸素濃度 (SA)	2	0	0	①	-	格納容器雰囲気放射線モニタ (D/W)	2	2	2	格納容器雰囲気放射線モニタ (D/W) 又は格納容器雰囲気放射線モニタ (S/C) の解析結果により格納容器内酸素濃度の代替監視可能	監視事項は抽出パラメータにて確認
	格納容器内酸素濃度 (SA)	2	0	0	①	-	ドライウエル圧力 サブプレッション・チェンバ 圧力 [格納容器内酸素濃度]	1	1	1	ドライウエル圧力又はサブプレ ッション・チェンバ圧力により、 事故後の格納容器内の空気 (酸 素) の流入の有無により、酸素 濃度の測定可能性を把握可能 監視可能であれば、格納容器内 酸素濃度 (常用計器) により代 替監視可能	
タンクローリによる燃料給出操作	-	-	-	-	-	-	-	-	-	-	-	-

①：重要監視パラメータ、②：有効監視パラメータ、③：補助パラメータ

・設備の相違
【柏崎6/7, 東海第二】
有効性評価から抽出
される監視計器の相違

重大事故等対処に係る監視事項
 3.3 原子炉圧力容器外の溶融燃料—冷却材相互作用

対応手段	抽出パラメータを計測する計器				抽出パラメータの代替パラメータを計測する計器				評価
	計器名称	計器数	SBO影響 直後 区分1直流電源 を短命した場合は 直後	パラメータ 分類 SBO影響 区分2直流電源 を短命した場合は 直後	補助パラメータ 分類理由	計器名称	計器数	SBO影響 直後 区分1直流電源 を短命した場合は 直後	
									SBO

対象なし

第1表 重大事故等対処に係る監視事項

3.3 原子炉圧力容器外の溶融燃料—冷却材相互作用

対応手段	抽出パラメータを計測する計器				抽出パラメータの代替パラメータを計測する計器				評価
	計器名称	計器数	SBO影響 直後 負荷切り離し後	パラメータ 分類 補助パラメータ 分類理由	計器名称	計器数	SBO影響 直後 負荷切り離し後	計器故障等	
								SBO	

対象なし

①：重要監視パラメータ，②：有効監視パラメータ，③：補助パラメータ

重大事故等対処に係る監視事項

3.3 原子炉圧力容器外の溶融燃料—冷却材相互作用

対応手段	抽出パラメータを計測する計器				抽出パラメータの代替パラメータを計測する計器				評価
	計器名称	計器数	SBO影響 直後 負荷切り離し後	パラメータ 分類 補助パラメータ 分類理由	計器名称	計器数	SBO影響 直後 負荷切り離し後	計器故障等	
								SBO	

対象なし

重大事故等対処に係る監視事項

3. 4 水素燃焼

対応手段	抽出パラメータを計測する計器				抽出パラメータの代替パラメータを計測する計器				評価
	計器名称	計器数	パラメータ分類		計器名称	計器数	SBO影響		
			SBO影響	補助パラメータ分類理由			直後	区分1直流電源を基命した場合を延命した場合	
									計器故障等 SBO

対象なし

第1表 重大事故等対処に係る監視事項

3. 4 水素燃焼

対応手段	抽出パラメータを計測する計器				抽出パラメータの代替パラメータを計測する計器				評価
	計器名称	計器数	パラメータ分類		計器名称	計器数	SBO影響		
			SBO影響	補助パラメータ分類理由			直後	負荷切り離し後	
									計器故障等 SBO

対象なし

①：重要監視パラメータ, ②：有効監視パラメータ, ③：補助パラメータ

重大事故等対処に係る監視事項

3. 4 水素燃焼

対応手段	抽出パラメータを計測する計器				抽出パラメータの代替パラメータを計測する計器				評価
	計器名称	計器数	パラメータ分類		計器名称	計器数	SBO影響		
			SBO影響	補助パラメータ分類理由			直後	負荷切り離し後	
									計器故障等 SBO

対象なし

①：重要監視パラメータ, ②：有効監視パラメータ, ③：補助パラメータ

重大事故等対処に係る監視事項

3.5 溶融炉心・コンクリート相互作用

対応手段	抽出パラメータを計測する計器				抽出パラメータの代替パラメータを計測する計器				評価	
	計器名称	計器数	SBO影響 直後	パラメータ 分類	補助パラメータ 分類理由	計器名称	計器数	SBO影響 直後		評価
			区分Ⅰ直営電源 を電断した場合は 直後	区分Ⅱ直営電源 を電断した場合は 直後	補助パラメータ 分類理由	計器名称	計器数	区分Ⅰ直営電源 を電断した場合は 直後	区分Ⅱ直営電源 を電断した場合は 直後	計器故障等 SBO

対象なし

第1表 重大事故等対処に係る監視事項

3.5 溶融炉心・コンクリート相互作用

対応手段	抽出パラメータを計測する計器				抽出パラメータの代替パラメータを計測する計器				評価	
	計器名称	計器数	SBO影響 直後	パラメータ 分類	補助パラメータ 分類理由	計器名称	計器数	SBO影響 直後		評価
			直後	負荷切り離し後	補助パラメータ 分類理由	計器名称	計器数	直後	負荷切り離し後	計器故障等 SBO

①：重要監視パラメータ，②：有効監視パラメータ，③：補助パラメータ

対象なし

重大事故等対処に係る監視事項

3.5 溶融炉心・コンクリート相互作用

対応手段	抽出パラメータを計測する計器				抽出パラメータの代替パラメータを計測する計器				評価	
	計器名称	計器数	SBO影響 直後	パラメータ 分類	補助パラメータ 分類理由	計器名称	計器数	SBO影響 直後		評価
			直後	負荷切り離し後	補助パラメータ 分類理由	計器名称	計器数	直後	負荷切り離し後	計器故障等 SBO

対象なし

重大事故等対処に係る監視事項

4.1 想定事故 1

対応手段	計器名称	抽出パラメータを計測する計器			抽出パラメータの代替パラメータを計測する計器			評価
		計器数	SBO影響 直後	補助パラメータ 分類理由	計器数	パラメータ 分類	補助パラメータ 分類理由	
使用済燃料プールの 残留熱除去系ポンプ吐出 圧力	使用済燃料プール水位・ 温度(SA)	3	3	3	3	3	3	監視事項は主要な パラメータにて確認
	使用済燃料プール水位・ 温度(SA)	3	3	3	3	3	3	監視事項は主要な パラメータにて確認
使用済燃料プールの 残留熱除去系ポンプ吐出 流量	使用済燃料プール水位・ 温度(SA)	1	1	1	1	1	1	監視事項は主要な パラメータにて確認
	使用済燃料プール水位・ 温度(SA)	1	1	1	1	1	1	監視事項は主要な パラメータにて確認
使用済燃料プールの 残留熱除去系ポンプ吐出 圧力	使用済燃料プール水位・ 温度(SA)	3	3	3	3	3	3	監視事項は主要な パラメータにて確認
	使用済燃料プール水位・ 温度(SA)	3	3	3	3	3	3	監視事項は主要な パラメータにて確認
使用済燃料プールの 残留熱除去系ポンプ吐出 流量	使用済燃料プール水位・ 温度(SA)	1	1	1	1	1	1	監視事項は主要な パラメータにて確認
	使用済燃料プール水位・ 温度(SA)	1	1	1	1	1	1	監視事項は主要な パラメータにて確認

第1表 重大事故等対処に係る監視事項

4.1 想定事故 1

対応手段	計器名称	抽出パラメータを計測する計器			抽出パラメータの代替パラメータを計測する計器			評価
		計器数	SBO影響 直後	補助パラメータ 分類理由	計器数	パラメータ 分類	補助パラメータ 分類理由	
使用済燃料プールの 残留熱除去系ポンプ吐出 圧力	使用済燃料プール水位・ 温度(SA)	2	0	0	0	0	0	監視事項は抽 出パラメータ にて確認
	使用済燃料プール水位・ 温度(SA)	2	0	0	0	0	0	監視事項は抽 出パラメータ にて確認
使用済燃料プールの 残留熱除去系ポンプ吐出 流量	使用済燃料プール水位・ 温度(SA)	1	1	1	1	1	1	監視事項は抽 出パラメータ にて確認
	使用済燃料プール水位・ 温度(SA)	1	1	1	1	1	1	監視事項は抽 出パラメータ にて確認
使用済燃料プールの 残留熱除去系ポンプ吐出 圧力	使用済燃料プール水位・ 温度(SA)	3	3	3	3	3	3	監視事項は主要な パラメータにて確認
	使用済燃料プール水位・ 温度(SA)	3	3	3	3	3	3	監視事項は主要な パラメータにて確認
使用済燃料プールの 残留熱除去系ポンプ吐出 流量	使用済燃料プール水位・ 温度(SA)	1	1	1	1	1	1	監視事項は主要な パラメータにて確認
	使用済燃料プール水位・ 温度(SA)	1	1	1	1	1	1	監視事項は主要な パラメータにて確認

①：重要監視パラメータ，②：有効監視パラメータ，③：補助パラメータ

重大事故等対処に係る監視事項

4.1 想定事故 1

対応手段	計器名称	抽出パラメータを計測する計器			抽出パラメータの代替パラメータを計測する計器			評価
		計器数	SBO影響 直後	補助パラメータ 分類理由	計器数	パラメータ 分類	補助パラメータ 分類理由	
燃料プールの 残留熱除去系ポンプ吐出 圧力	燃料プール水位・ 温度(SA)	3	3	3	3	3	3	監視事項は主要な パラメータにて確認
	燃料プール水位・ 温度(SA)	3	3	3	3	3	3	監視事項は主要な パラメータにて確認
燃料プールの 残留熱除去系ポンプ吐出 流量	燃料プール水位・ 温度(SA)	1	1	1	1	1	1	監視事項は主要な パラメータにて確認
	燃料プール水位・ 温度(SA)	1	1	1	1	1	1	監視事項は主要な パラメータにて確認
燃料プールの 残留熱除去系ポンプ吐出 圧力	燃料プール水位・ 温度(SA)	3	3	3	3	3	3	監視事項は主要な パラメータにて確認
	燃料プール水位・ 温度(SA)	3	3	3	3	3	3	監視事項は主要な パラメータにて確認
燃料プールの 残留熱除去系ポンプ吐出 流量	燃料プール水位・ 温度(SA)	1	1	1	1	1	1	監視事項は主要な パラメータにて確認
	燃料プール水位・ 温度(SA)	1	1	1	1	1	1	監視事項は主要な パラメータにて確認

・設備の相違
【柏崎 6/7, 東海第二】
有効性評価から抽出
される監視計器の相違

重大事故等対処に係る監視事項

4.1 想定事故 1

対応手段	計器名称	抽出パラメータを計測する計器				補助パラメータ 分類理由	パラメータ 分類	抽出パラメータの代替パラメータを計測する計器				評価
		計器数	直後	SBO影響				計器数	直後	SBO影響		
				区分1 正常電源 を失った場合	区分2 非常電源 を失った場合					区分1 正常電源 を失った場合	区分2 非常電源 を失った場合	
燃料プール水位は水素 (可燃物)による使用済 燃料プールの注水	使用済燃料プール監視 温度(SA)	1	1	1	0	-	1	1	1	1	1	使用済燃料プール内の燃料体等の危険状況、放射線の 遮蔽状況及び燃料の防止状況を監視することができ、 使用済燃料プールの監視可能
	使用済燃料プール監視 温度(SA広域)	1	1	1	0	-	1	1	1	1	1	使用済燃料プール内の燃料体等の危険状況、放射線の 遮蔽状況及び燃料の防止状況を監視することができ、 使用済燃料プールの監視可能
	使用済燃料プール監視 モニタ(高レンジ・低レンジ)	1	1	1	0	-	1	1	1	1	1	使用済燃料プールの燃料体等の危険状況、放射線の 遮蔽状況及び燃料の防止状況を監視することができ、 使用済燃料プールの監視可能
	使用済燃料プール監視 モニタ(高レンジ)	1	1	1	0	-	1	1	1	1	1	使用済燃料プールの燃料体等の危険状況、放射線の 遮蔽状況及び燃料の防止状況を監視することができ、 使用済燃料プールの監視可能
	使用済燃料プール監視 モニタ(低レンジ)	1	1	1	0	-	1	1	1	1	1	使用済燃料プールの燃料体等の危険状況、放射線の 遮蔽状況及び燃料の防止状況を監視することができ、 使用済燃料プールの監視可能
	使用済燃料プール監視 モニタ(高レンジ・低レンジ)	1	1	1	0	-	1	1	1	1	1	使用済燃料プールの燃料体等の危険状況、放射線の 遮蔽状況及び燃料の防止状況を監視することができ、 使用済燃料プールの監視可能
	使用済燃料プール監視 モニタ(高レンジ)	1	1	1	0	-	1	1	1	1	1	使用済燃料プールの燃料体等の危険状況、放射線の 遮蔽状況及び燃料の防止状況を監視することができ、 使用済燃料プールの監視可能
	使用済燃料プール監視 モニタ(低レンジ)	1	1	1	0	-	1	1	1	1	1	使用済燃料プールの燃料体等の危険状況、放射線の 遮蔽状況及び燃料の防止状況を監視することができ、 使用済燃料プールの監視可能
	使用済燃料プール監視 モニタ(高レンジ・低レンジ)	1	1	1	0	-	1	1	1	1	1	使用済燃料プールの燃料体等の危険状況、放射線の 遮蔽状況及び燃料の防止状況を監視することができ、 使用済燃料プールの監視可能
	使用済燃料プール監視 モニタ(高レンジ)	1	1	1	0	-	1	1	1	1	1	使用済燃料プールの燃料体等の危険状況、放射線の 遮蔽状況及び燃料の防止状況を監視することができ、 使用済燃料プールの監視可能
使用済燃料プール監視 モニタ(低レンジ)	1	1	1	0	-	1	1	1	1	1	使用済燃料プールの燃料体等の危険状況、放射線の 遮蔽状況及び燃料の防止状況を監視することができ、 使用済燃料プールの監視可能	

※ 有効性評価上考慮しない操作

第1表 重大事故等対処に係る監視事項

4.1 想定事故 1

対応手段	計器名称	抽出パラメータを計測する計器				補助パラメータ 分類理由	パラメータ 分類	抽出パラメータの代替パラメータを計測する計器				評価
		計器数	直後	SBO影響				計器数	直後	SBO影響		
				区分1 正常電源 を失った場合	区分2 非常電源 を失った場合					区分1 正常電源 を失った場合	区分2 非常電源 を失った場合	
使用済燃料プールの注水機能喪失確 認	使用済燃料プール吐出 圧力	2	0	0	-	-	-	-	-	-	-	-
	使用済燃料プール監視 温度(SA広域)	2	0	0	-	-	-	-	-	-	-	-
	使用済燃料プール監視 温度(SA)	1	1	1	0	-	①	1	1	1	1	使用済燃料プール内の冷却状況、 放射線の遮蔽状況及び燃料の防止 状況を監視することができ、 使用済燃料プールの監視可能
使用済燃料プール監視 モニタ(高レンジ・低レンジ)	1	1	1	0	-	①	1	1	1	1	1	使用済燃料プール内の冷却状況、 放射線の遮蔽状況及び燃料の防止 状況を監視することができ、 使用済燃料プールの監視可能
使用済燃料プール監視 モニタ(高レンジ)	1	1	1	0	-	①	1	1	1	1	1	使用済燃料プール内の冷却状況、 放射線の遮蔽状況及び燃料の防止 状況を監視することができ、 使用済燃料プールの監視可能
使用済燃料プール監視 モニタ(低レンジ)	1	1	1	0	-	①	1	1	1	1	1	使用済燃料プール内の冷却状況、 放射線の遮蔽状況及び燃料の防止 状況を監視することができ、 使用済燃料プールの監視可能

①：重要監視パラメータ，②：有効監視パラメータ，③：補助パラメータ

重大事故等対処に係る監視事項

4.1 想定事故 1

対応手段	計器名称	抽出パラメータを計測する計器				補助パラメータ 分類理由	パラメータ 分類	抽出パラメータの代替パラメータを計測する計器				評価
		計器数	直後	SBO影響				計器数	直後	SBO影響		
				区分1 正常電源 を失った場合	区分2 非常電源 を失った場合					区分1 正常電源 を失った場合	区分2 非常電源 を失った場合	
燃料プールの注水機能喪失確 認	燃料プール監視モニタ(高レンジ)	3	0	0	0	-	①	1	1	1	1	①重要監視パラメータ，②有効監視パラメータ，③補助パラメータ
	燃料プール監視モニタ(高レンジ)	3	0	0	0	-	①	1	1	1	1	①重要監視パラメータ，②有効監視パラメータ，③補助パラメータ
	燃料プール監視モニタ(高レンジ)	3	0	0	0	-	①	1	1	1	1	①重要監視パラメータ，②有効監視パラメータ，③補助パラメータ
	燃料プール監視モニタ(高レンジ)	3	0	0	0	-	①	1	1	1	1	①重要監視パラメータ，②有効監視パラメータ，③補助パラメータ
	燃料プール監視モニタ(高レンジ)	3	0	0	0	-	①	1	1	1	1	①重要監視パラメータ，②有効監視パラメータ，③補助パラメータ
	燃料プール監視モニタ(高レンジ)	3	0	0	0	-	①	1	1	1	1	①重要監視パラメータ，②有効監視パラメータ，③補助パラメータ
	燃料プール監視モニタ(高レンジ)	3	0	0	0	-	①	1	1	1	1	①重要監視パラメータ，②有効監視パラメータ，③補助パラメータ
	燃料プール監視モニタ(高レンジ)	3	0	0	0	-	①	1	1	1	1	①重要監視パラメータ，②有効監視パラメータ，③補助パラメータ
	燃料プール監視モニタ(高レンジ)	3	0	0	0	-	①	1	1	1	1	①重要監視パラメータ，②有効監視パラメータ，③補助パラメータ
	燃料プール監視モニタ(高レンジ)	3	0	0	0	-	①	1	1	1	1	①重要監視パラメータ，②有効監視パラメータ，③補助パラメータ

・設備の相違
【柏崎6/7，東海第二】
有効性評価から抽出
される監視計器の相違

第1表 重大事故等対処に係る監視事項

4.1 想定事故 I

対応手段	抽出バロメータを計測する計器			抽出バロメータの代替バロメータを計測する計器			評価	
	計器名称	計器数	計器数	計器名称	計器数	計器数	計器故障等	SDI
可搬型代替注水代 替ポンプによる代 替燃料プール注水 系(可搬型スプレ イア)を使用した使用済 燃料プールへの注 水	使用済燃料プール温度 (SA)	1	1	使用済燃料プール水位・ 温度(SA広域)	1	1	使用済燃料プール内の冷却状況、 放射線の遮蔽状況及び境界の防止 状態を確認することができ、使用 済燃料プールの監視可能	監視事項は抽 出バロメータ にて確認
	使用済燃料プール水位・ 温度(SA広域)	1	1	使用済燃料プール温度 (高レンジ・低レンジ) メタ	1	1	使用済燃料プール内の冷却状況、 放射線の遮蔽状況及び境界の防止 状態を確認することができ、使用 済燃料プールの監視可能	監視事項は抽 出バロメータ にて確認
	使用済燃料プールエリア 放射線モニタ(高レン ジ・低レンジ)	1	1	使用済燃料プール水位・ 温度(SA広域)	1	1	使用済燃料プール内の冷却状況、 放射線の遮蔽状況及び境界の防止 状態を確認することができ、使用 済燃料プールの監視可能	監視事項は抽 出バロメータ にて確認
	使用済燃料プール監視カ メラ	1	1	使用済燃料プール監視カ メラ	1	1	使用済燃料プール内の冷却状況、 放射線の遮蔽状況及び境界の防止 状態を確認することができ、使用 済燃料プールの監視可能	監視事項は抽 出バロメータ にて確認
	緊急用M/C電圧	1	1	緊急用M/C電圧 を測定するバロ メータ	1	1	使用済燃料プール内の冷却状況、 放射線の遮蔽状況及び境界の防止 状態を確認することができ、使用 済燃料プールの監視可能	監視事項は抽 出バロメータ にて確認
可搬型代替注水代 替ポンプによる代 替燃料プール注水 系(可搬型スプレ イア)を使用した使用済 燃料プールへの注 水								

※有効性評価上考慮しない操作
①：重要監視バロメータ、②：有効監視バロメータ、③：補助バロメータ

重大事故等対処に係る監視事項

4.1 想定事故 I

対応手段	抽出バロメータを計測する計器			抽出バロメータの代替バロメータを計測する計器			評価	
	計器名称	計器数	計器数	計器名称	計器数	計器数	計器故障等	SDI
燃料プールの注水機能喪失確認	燃料プール監視カメラ (SA)	1	0	燃料プール水位・温度(SA) 燃料プールエリア放射線モ ニタ(高レンジ・低レン ジ)(SA)	1	1	燃料プール内の燃料集合体の冷却状況、放射線の遮 蔽状況及び境界の防止状況を確認することができ、燃 料プールの監視可能	監視事項は主要バロ メータにて確認
	燃料プール水位・温度(SA)	1	1	燃料プール水位(SA)	1	0	燃料プール内の燃料集合体の冷却状況、放射線の遮 蔽状況及び境界の防止状況を確認することができ、燃 料プールの監視可能	監視事項は主要バロ メータにて確認
燃料プールの注水機能喪失確認	燃料プール監視カメラ (SA)	1	0	燃料プール水位・温度(SA) 燃料プールエリア放射線モ ニタ(高レンジ・低レン ジ)(SA)	1	1	燃料プール内の燃料集合体の冷却状況、放射線の遮 蔽状況及び境界の防止状況を確認することができ、燃 料プールの監視可能	監視事項は主要バロ メータにて確認
	燃料プール水位・温度(SA)	1	1	燃料プール水位(SA)	1	0	燃料プール内の燃料集合体の冷却状況、放射線の遮 蔽状況及び境界の防止状況を確認することができ、燃 料プールの監視可能	監視事項は主要バロ メータにて確認
燃料プールの注水機能喪失確認	燃料プール監視カメラ (SA)	1	0	燃料プール水位・温度(SA) 燃料プールエリア放射線モ ニタ(高レンジ・低レン ジ)(SA)	1	1	燃料プール内の燃料集合体の冷却状況、放射線の遮 蔽状況及び境界の防止状況を確認することができ、燃 料プールの監視可能	監視事項は主要バロ メータにて確認
	燃料プール水位・温度(SA)	1	1	燃料プール水位(SA)	1	0	燃料プール内の燃料集合体の冷却状況、放射線の遮 蔽状況及び境界の防止状況を確認することができ、燃 料プールの監視可能	監視事項は主要バロ メータにて確認

①：重要監視バロメータ、②：有効監視バロメータ、③：補助バロメータ

・設備の相違
【柏崎6/7, 東海第二】
有効性評価から抽出
される監視計器の相違

第1表 重大事故等対処に係る監視事項

4.1 想定事故1

対応手段	抽出バラムメータを計測する計器			抽出バラムメータの代替バラムメータを計測する計器			評価	
	計器名称	計器数	直後 負荷切り直し後	計器名称	計器数	直後 負荷切り直し後	計器故障等	SBO
可搬型代替注水中 型炉芯による代替 燃料プールの注水 系（注水ライン） を使用した使用済 燃料プールへの注 水	使用済燃料プール温度 （S/A）	1	1	使用済燃料プール水位・ 温度（S/A広域） 放射線モニタ（高レン ジ・低レンジ） 使用済燃料プール監視カ メラ	1	1	使用済燃料プール内の冷却状況、 放射線の遮蔽状況及び臨界の防止 状態を確認することができ、使用 済燃料プールの監視可能	監視事項は抽 出バラムメータ にて確認
	使用済燃料プール水位・ 温度（S/A広域）	1	1	使用済燃料プール温度 （S/A） 放射線モニタ（高レン ジ・低レンジ） 使用済燃料プール監視カ メラ	1	1	使用済燃料プール内の冷却状況、 放射線の遮蔽状況及び臨界の防止 状態を確認することができ、使用 済燃料プールの監視可能	監視事項は抽 出バラムメータ にて確認
	使用済燃料プールエリア 放射線モニタ（高レン ジ・低レンジ）	1	1	使用済燃料プール水位・ 温度（S/A広域） 放射線モニタ（高レン ジ・低レンジ） 使用済燃料プール監視カ メラ	1	1	使用済燃料プール内の冷却状況、 放射線の遮蔽状況及び臨界の防止 状態を確認することができ、使用 済燃料プールの監視可能	監視事項は抽 出バラムメータ にて確認
	使用済燃料プール監視カ メラ	1	1	使用済燃料プール温度 （S/A） 放射線モニタ（高レン ジ・低レンジ） 使用済燃料プール監視カ メラ	1	1	使用済燃料プール内の冷却状況、 放射線の遮蔽状況及び臨界の防止 状態を確認することができ、使用 済燃料プールの監視可能	監視事項は抽 出バラムメータ にて確認
	緊急用M/C電圧	1	1	緊急用M/C の受電状態を 確認するバラ メータ	1	1	-	-

①：重要監視バラムメータ、②：有効監視バラムメータ、③：補助バラムメータ

重大事故等対処に係る監視事項

4.1 想定事故1

対応手段	抽出バラムメータを計測する計器			抽出バラムメータの代替バラムメータを計測する計器			評価	
	計器名称	計器数	直後 負荷切り直し後	計器名称	計器数	直後 負荷切り直し後	計器故障等	SBO
燃料プールのスプレイズ系（可搬型スプレ イズ系使用）による燃料プールへの注水	燃料プール水位・温度（S A）	1	1	燃料プール水位（S/A） 燃料プールエリア放射線モ ニタ（高レンジ・低レン ジ）（S/A） 燃料プール監視カメラ（S A）	1	0	燃料プール内の燃料集合体等の冷却状況、燃料線の遮 蔽状況及び臨界の防止状況を確認することができ、燃 料プールの監視可能	監視事項は主要バラ メータにて確認
	燃料プール水位（S/A）	1	0	燃料プール水位・温度（S A） 燃料プールエリア放射線モ ニタ（高レンジ・低レン ジ）（S/A） 燃料プール監視カメラ（S A）	1	1	燃料プール内の燃料集合体等の冷却状況、放射線の遮 蔽状況及び臨界の防止状況を確認することができ、燃 料プールの監視可能	監視事項は主要バラ メータにて確認
	燃料プールエリア放射線モ ニタ（高レンジ・低レン ジ）（S/A）	1	1	燃料プール水位（S/A） 燃料プール温度（S/A） 燃料プール監視カメラ（S A）	1	0	燃料プール内の燃料集合体等の冷却状況、放射線の遮 蔽状況及び臨界の防止状況を確認することができ、燃 料プールの監視可能	監視事項は主要バラ メータにて確認
	燃料プール監視カメラ（S A）	1	0	燃料プール水位（S/A） 燃料プール温度（S/A） 燃料プール監視カメラ（S A）	1	0	燃料プール内の燃料集合体等の冷却状況、放射線の遮 蔽状況及び臨界の防止状況を確認することができ、燃 料プールの監視可能	監視事項は主要バラ メータにて確認

※ 有効性評価上考慮しない項目

・設備の相違
【柏崎6/7，東海第二】
有効性評価から抽出
される監視計器の相違

第1表 重大事故等対処に係る監視事項

4.2 想定事故 2

対応手段	抽出パラメータを計測する計器		抽出パラメータの代替パラメータを計測する計器		評価	
	計器数	計器名称	計器数	計器名称	計器故障等	SBO
可換型代替注水中型ポンプによる代替燃料プール注水素(注水ライン)を使用した使用済燃料プールへの注水	1	使用済燃料プール水位・温度 (S A広域)	1	使用済燃料プール水位・温度 (S A広域)	使用済燃料プール内の冷却状況、放射線の遮蔽状況及び臨界の防止状況を監視することができ、使用済燃料プールの監視可能	監視事項は抽出パラメータにて確認
	1	使用済燃料プール水位・温度 (S A広域)	1	使用済燃料プール温度 (S A)	使用済燃料プール内の冷却状況、放射線の遮蔽状況及び臨界の防止状況を監視することができ、使用済燃料プールの監視可能	監視事項は抽出パラメータにて確認
	1	使用済燃料プール水位・温度 (S A広域)	1	使用済燃料プール温度 (S A広域)	使用済燃料プール内の冷却状況、放射線の遮蔽状況及び臨界の防止状況を監視することができ、使用済燃料プールの監視可能	監視事項は抽出パラメータにて確認
	1	使用済燃料プール水位・温度 (S A広域)	1	使用済燃料プール温度 (S A)	使用済燃料プール内の冷却状況、放射線の遮蔽状況及び臨界の防止状況を監視することができ、使用済燃料プールの監視可能	監視事項は抽出パラメータにて確認
	1	使用済燃料プール監視カメラ	1	使用済燃料プール監視カメラ	使用済燃料プール内の冷却状況、放射線の遮蔽状況及び臨界の防止状況を監視することができ、使用済燃料プールの監視可能	監視事項は抽出パラメータにて確認
緊急用 M / C 電圧	1	緊急用 M / C 電圧	1	緊急用 M / C 電圧		-

①: 重要監視パラメータ, ②: 有効監視パラメータ, ③: 補助パラメータ

重大事故等対処に係る監視事項

4.2 想定事故 2

想定事故	抽出パラメータを計測する計器		抽出パラメータの代替パラメータを計測する計器		評価	
	計器数	計器名称	計器数	計器名称	計器故障等	SBO
可換型代替注水中型ポンプによる代替燃料プール注水素(注水ライン)を使用した使用済燃料プールへの注水	1	使用済燃料プール水位・温度 (S A広域)	1	使用済燃料プール水位・温度 (S A広域)	使用済燃料プール内の冷却状況、放射線の遮蔽状況及び臨界の防止状況を監視することができ、使用済燃料プールの監視可能	監視事項は抽出パラメータにて確認
	1	使用済燃料プール水位・温度 (S A広域)	1	使用済燃料プール温度 (S A)	使用済燃料プール内の冷却状況、放射線の遮蔽状況及び臨界の防止状況を監視することができ、使用済燃料プールの監視可能	監視事項は抽出パラメータにて確認
	1	使用済燃料プール水位・温度 (S A広域)	1	使用済燃料プール温度 (S A広域)	使用済燃料プール内の冷却状況、放射線の遮蔽状況及び臨界の防止状況を監視することができ、使用済燃料プールの監視可能	監視事項は抽出パラメータにて確認
	1	使用済燃料プール水位・温度 (S A広域)	1	使用済燃料プール温度 (S A)	使用済燃料プール内の冷却状況、放射線の遮蔽状況及び臨界の防止状況を監視することができ、使用済燃料プールの監視可能	監視事項は抽出パラメータにて確認
	1	使用済燃料プール監視カメラ	1	使用済燃料プール監視カメラ	使用済燃料プール内の冷却状況、放射線の遮蔽状況及び臨界の防止状況を監視することができ、使用済燃料プールの監視可能	監視事項は抽出パラメータにて確認
	1	緊急用 M / C 電圧	1	緊急用 M / C 電圧		-
	1	緊急用 M / C 電圧	1	緊急用 M / C 電圧		-
	1	緊急用 M / C 電圧	1	緊急用 M / C 電圧		-
	1	緊急用 M / C 電圧	1	緊急用 M / C 電圧		-
	1	緊急用 M / C 電圧	1	緊急用 M / C 電圧		-
	1	緊急用 M / C 電圧	1	緊急用 M / C 電圧		-
	1	緊急用 M / C 電圧	1	緊急用 M / C 電圧		-

・設備の相違
【柏崎 6/7, 東海第二】
有効性評価から抽出される監視計器の相違

・設備の相違
【柏崎 6/7, 東海第二】
 有効性評価から抽出
 される監視計器の相違

重大事故等対処に係る監視事項

4.2 想定事故 2

測定手段	抽出パラメータを計測する計器				抽出パラメータの代替パラメータを計測する計器				計器	計器名称	抽出パラメータ 分類	抽出パラメータ 分類	計器名称	計器数	SBO影響		計器故障等	SBO	
	計器数	直後	負荷印可視化後	バックアップ 分類	計器数	直後	負荷印可視化後	計器故障等											
燃料プールの水位・温度 (S/A) 系 (可搬型スプレッドシート使用) による燃料プールの注水	1	1	1	①	1	0	0	1	燃料プール水位 (S/A)	燃料プール水位 (S/A)	燃料プールの燃料集合体等の冷却状況、燃料線の燃焼状況及び境界の停止状況を監視することにより、燃料プールの監視可能	燃料プールの燃料集合体等の冷却状況、燃料線の燃焼状況及び境界の停止状況を監視することにより、燃料プールの監視可能	1	1	1	1	1	燃料プールの燃料集合体等の冷却状況、燃料線の燃焼状況及び境界の停止状況を監視することにより、燃料プールの監視可能	燃料プールの燃料集合体等の冷却状況、燃料線の燃焼状況及び境界の停止状況を監視することにより、燃料プールの監視可能
	1	0	0	①	1	0	0	1	燃料プールの温度 (S/A)	燃料プールの温度 (S/A)	燃料プールの燃料集合体等の冷却状況、燃料線の燃焼状況及び境界の停止状況を監視することにより、燃料プールの監視可能	燃料プールの燃料集合体等の冷却状況、燃料線の燃焼状況及び境界の停止状況を監視することにより、燃料プールの監視可能	1	1	1	1	1	燃料プールの燃料集合体等の冷却状況、燃料線の燃焼状況及び境界の停止状況を監視することにより、燃料プールの監視可能	燃料プールの燃料集合体等の冷却状況、燃料線の燃焼状況及び境界の停止状況を監視することにより、燃料プールの監視可能
	1	1	1	①	1	1	1	1	燃料プールの水位・温度 (S/A)	燃料プールの水位・温度 (S/A)	燃料プールの燃料集合体等の冷却状況、燃料線の燃焼状況及び境界の停止状況を監視することにより、燃料プールの監視可能	燃料プールの燃料集合体等の冷却状況、燃料線の燃焼状況及び境界の停止状況を監視することにより、燃料プールの監視可能	1	1	1	1	1	燃料プールの燃料集合体等の冷却状況、燃料線の燃焼状況及び境界の停止状況を監視することにより、燃料プールの監視可能	燃料プールの燃料集合体等の冷却状況、燃料線の燃焼状況及び境界の停止状況を監視することにより、燃料プールの監視可能
	1	0	0	①	1	0	0	1	燃料プールの温度 (S/A)	燃料プールの温度 (S/A)	燃料プールの燃料集合体等の冷却状況、燃料線の燃焼状況及び境界の停止状況を監視することにより、燃料プールの監視可能	燃料プールの燃料集合体等の冷却状況、燃料線の燃焼状況及び境界の停止状況を監視することにより、燃料プールの監視可能	1	1	1	1	1	燃料プールの燃料集合体等の冷却状況、燃料線の燃焼状況及び境界の停止状況を監視することにより、燃料プールの監視可能	燃料プールの燃料集合体等の冷却状況、燃料線の燃焼状況及び境界の停止状況を監視することにより、燃料プールの監視可能

※ 有効性評価上考慮しない操作

重大事故等対処に係る監視事項

5.1 崩壊熱除去機能喪失

対応手段	抽出パラメータを計測する計器				抽出パラメータを計測する計器				評価			
	計器数	計器名称	SBO影響		計器数	計器名称	SBO影響		計器故障等	監視事項は主要バ ラメータにて確認		
			直後	負荷切り履き後			直後	負荷切り履き後				
残留熱除去系（原子炉停止時冷卻系）の故障に伴う崩壊熱除去機能喪失確認	3	残留熱除去系系統流量	3	1	3	残留熱除去系ポンプ吐出圧力	3	1	残留熱除去系ポンプが正常に動作していることを確認 監視事項は主要バ ラメータにて確認			
	3	残留熱除去系熱交換器出口温度	3	1	3	残留熱除去系熱交換器入口温度	3	1	残留熱除去系熱交換器入口温度と熱交換器ユニットの熱交換量評価より代替監視可能			
	3	残留熱除去系熱交換器入口温度	3	1	3	残留熱除去系熱交換器入口流量	3	1	原子炉熱交換器冷却水の流量が確保されていることにより、最終ヒートシンクが確保されていることを代替監視可能			
過剰安全弁による原子炉の低圧状態維持	3	残留熱除去系熱交換器出口温度	3	1	3	残留熱除去系熱交換器入口温度	3	1	直接的に原子炉圧力容器内の圧力を計測することができ、監視可能			
	3	原子炉圧力 (SA)	3	1	3	原子炉圧力	3	1	直接的に原子炉圧力容器内の圧力を計測することができ、監視可能			
	3	原子炉圧力 (SA)	3	1	3	原子炉水位 (広帯域)	3	1	原子炉水位から原子炉圧力容器内の飽和状態にあると想定し、飽和温度/圧力の関係から原子炉圧力容器温度より代替監視可能			
残留熱除去系熱交換器入口温度	3	残留熱除去系熱交換器入口温度	3	1	3	残留熱除去系熱交換器入口流量	3	1	直接的に原子炉圧力容器内の圧力を計測することができ、監視可能			
	3	残留熱除去系熱交換器入口温度	3	1	3	残留熱除去系熱交換器入口温度	3	1	直接的に原子炉圧力容器内の圧力を計測することができ、監視可能			
	3	残留熱除去系熱交換器入口温度	3	1	3	残留熱除去系熱交換器入口温度	3	1	直接的に原子炉圧力容器内の圧力を計測することができ、監視可能			
残留熱除去系熱交換器入口流量	3	残留熱除去系熱交換器入口流量	3	1	3	残留熱除去系熱交換器入口温度	3	1	直接的に原子炉圧力容器内の圧力を計測することができ、監視可能			
	3	残留熱除去系熱交換器入口流量	3	1	3	残留熱除去系熱交換器入口温度	3	1	直接的に原子炉圧力容器内の圧力を計測することができ、監視可能			
	3	残留熱除去系熱交換器入口流量	3	1	3	残留熱除去系熱交換器入口温度	3	1	直接的に原子炉圧力容器内の圧力を計測することができ、監視可能			

第1表 重大事故等対処に係る監視事項

5.1 崩壊熱除去機能喪失

対応手段	抽出パラメータを計測する計器				抽出パラメータの代替パラメータを計測する計器				評価			
	計器数	計器名称	SBO影響		計器数	計器名称	SBO影響		計器故障等	監視事項は抽 出パラメータ にて確認		
			直後	負荷切り履き後			直後	負荷切り履き後				
残留熱除去系（原子炉停止時冷卻系）の故障に伴う崩壊熱除去機能喪失確認	2	残留熱除去系系統流量	2	0	2	残留熱除去系ポンプ吐出圧力	2	0	残留熱除去系ポンプが正常に動作していることを確認することにより代替監視可能			
	2	残留熱除去系熱交換器入口温度	2	0	2	原子炉圧力容器温度	4	4	残熱先の温度変化により代替監視可能			
	2	残留熱除去系熱交換器出口温度	2	0	2	残留熱除去系熱交換器入口温度	2	0	残留熱除去系熱交換器入口温度と残留熱除去系熱交換器の熱交換量評価より代替監視可能			
過剰安全弁による原子炉の低圧状態維持 (1/2)	2	原子炉圧力	2	2	2	原子炉圧力 (SA)	2	2	直接的に原子炉圧力容器内の圧力を計測することができ、監視可能			
	2	原子炉圧力 (SA)	2	2	2	原子炉水位 (広帯域)	2	2	原子炉水位から原子炉圧力容器内の飽和状態にあると想定し、飽和温度/圧力の関係から原子炉圧力容器温度より代替監視可能			
	2	原子炉圧力 (SA)	2	2	2	原子炉水位 (燃料域)	2	2	直接的に原子炉圧力容器内の圧力を計測することができ、監視可能			

①：重要監視パラメータ、②：有効監視パラメータ、③：補助パラメータ

・設備の相違
【柏崎6/7, 東海第二】
有効性評価から抽出される監視計器の相違

重大事故等対処に係る監視事項

5.1 崩壊熱除去機能喪失

対応手段	抽出パラメータを計測する計器				抽出パラメータの代替パラメータを計測する計器				評価			
	計器数	計器名称	SBO影響		計器数	計器名称	SBO影響		計器故障等	監視事項は抽 出パラメータ にて確認		
			直後	負荷切り履き後			直後	負荷切り履き後				
残留熱除去系（原子炉停止時冷卻系）の故障に伴う崩壊熱除去機能喪失確認	3	残留熱除去系系統流量	3	0	3	残留熱除去系ポンプ吐出圧力	3	2	残留熱除去系ポンプが正常に動作していることを確認することにより代替監視可能			
	3	残留熱除去系熱交換器入口温度	3	2	3	原子炉圧力容器温度 (S)	3	2	自然の温度変化により代替監視可能			
	3	残留熱除去系熱交換器出口温度	3	2	3	残留熱除去系熱交換器入口温度	3	2	残留熱除去系熱交換器入口温度と熱交換器ユニットの熱交換量評価より代替監視可能			
過剰安全弁による原子炉の低圧状態維持	3	原子炉圧力	3	2	3	原子炉圧力 (SA)	3	2	直接的に原子炉圧力容器内の圧力を計測することができ、監視可能			
	3	原子炉圧力 (SA)	3	2	3	原子炉水位 (広帯域)	3	2	原子炉水位から原子炉圧力容器内の飽和状態にあると想定し、飽和温度/圧力の関係から原子炉圧力容器温度より代替監視可能			
	3	原子炉圧力 (SA)	3	2	3	原子炉水位 (燃料域)	3	2	直接的に原子炉圧力容器内の圧力を計測することができ、監視可能			

重大事故等対処に係る監視事項

5.1 崩壊熱除去機能喪失

対応事故	抽出バロメータを計測する計器				抽出バロメータの代替バロメータを計測する計器				評価		
	計器名称	計器数	バロメータ分類	補助バロメータ分類理由	計器名称	計器数	バロメータ分類	補助バロメータ分類理由		計器故障等	SBO
崩壊熱除去系(低圧注水モード)運転による原子炉注水	原子炉水位(SA)	1	①	-	原子炉水位(広帯域)	3	①	-	直接的に原子炉圧力容器内の水位を計測することができ、監視可能		
	機熱除去系(低圧注水モード)運転による原子炉注水	1	①	-	原子炉水位(燃料棒)	2	①	-	直接的に原子炉圧力容器へ注水している系統の注水流量と崩壊熱除去に必要な水量より代替監視可能	監視事項は主要バロメータにて確認	
	機熱除去系(低圧注水モード)運転による原子炉注水	1	①	-	原子炉圧力	3	①	-	原子炉圧力、原子炉圧力(SA)と機熱除去系圧力(S/C)の差圧から原子炉圧力容器内の水位を計測することができ、監視可能		
	機熱除去系(低圧注水モード)運転による原子炉注水	1	①	-	原子炉圧力	3	①	-	直接的に原子炉圧力容器内の水位を計測することができ、監視可能		
	機熱除去系(低圧注水モード)運転による原子炉注水	1	①	-	原子炉圧力	3	①	-	直接的に原子炉圧力容器内の水位を計測することができ、監視可能		
	機熱除去系(低圧注水モード)運転による原子炉注水	1	①	-	原子炉圧力	3	①	-	直接的に原子炉圧力容器内の水位を計測することができ、監視可能		
	機熱除去系(低圧注水モード)運転による原子炉注水	1	①	-	原子炉圧力	3	①	-	直接的に原子炉圧力容器内の水位を計測することができ、監視可能		
	機熱除去系(低圧注水モード)運転による原子炉注水	1	①	-	原子炉圧力	3	①	-	直接的に原子炉圧力容器内の水位を計測することができ、監視可能		
	機熱除去系(低圧注水モード)運転による原子炉注水	1	①	-	原子炉圧力	3	①	-	直接的に原子炉圧力容器内の水位を計測することができ、監視可能		
	機熱除去系(低圧注水モード)運転による原子炉注水	1	①	-	原子炉圧力	3	①	-	直接的に原子炉圧力容器内の水位を計測することができ、監視可能		

第1表 重大事故等対処に係る監視事項

5.1 崩壊熱除去機能喪失

対応事故	抽出バロメータを計測する計器				抽出バロメータの代替バロメータを計測する計器				評価		
	計器名称	計器数	バロメータ分類	補助バロメータ分類理由	計器名称	計器数	バロメータ分類	補助バロメータ分類理由		計器故障等	SBO
崩壊熱除去系(低圧注水モード)運転による原子炉注水	機熱除去系(低圧注水モード)運転による原子炉注水	2	①	-	原子炉圧力容器温度	4	①	-	除熱系の温度変化により代替監視可能	監視事項は抽出バロメータにて確認	
	機熱除去系(低圧注水モード)運転による原子炉注水	2	①	-	機熱除去系熱交換器入口温度	2	①	-	機熱除去系熱交換器入口温度より代替監視可能	監視事項は抽出バロメータにて確認	
	機熱除去系(低圧注水モード)運転による原子炉注水	2	①	-	機熱除去系熱交換器出口温度	2	①	-	機熱除去系熱交換器出口温度より代替監視可能	監視事項は抽出バロメータにて確認	
	機熱除去系(低圧注水モード)運転による原子炉注水	2	①	-	機熱除去系熱交換器入口温度	2	①	-	機熱除去系熱交換器入口温度より代替監視可能	監視事項は抽出バロメータにて確認	
	機熱除去系(低圧注水モード)運転による原子炉注水	2	①	-	機熱除去系熱交換器出口温度	2	①	-	機熱除去系熱交換器出口温度より代替監視可能	監視事項は抽出バロメータにて確認	
	機熱除去系(低圧注水モード)運転による原子炉注水	2	①	-	機熱除去系熱交換器入口温度	2	①	-	機熱除去系熱交換器入口温度より代替監視可能	監視事項は抽出バロメータにて確認	
	機熱除去系(低圧注水モード)運転による原子炉注水	2	①	-	機熱除去系熱交換器出口温度	2	①	-	機熱除去系熱交換器出口温度より代替監視可能	監視事項は抽出バロメータにて確認	
	機熱除去系(低圧注水モード)運転による原子炉注水	2	①	-	機熱除去系熱交換器入口温度	2	①	-	機熱除去系熱交換器入口温度より代替監視可能	監視事項は抽出バロメータにて確認	
	機熱除去系(低圧注水モード)運転による原子炉注水	2	①	-	機熱除去系熱交換器出口温度	2	①	-	機熱除去系熱交換器出口温度より代替監視可能	監視事項は抽出バロメータにて確認	
	機熱除去系(低圧注水モード)運転による原子炉注水	2	①	-	機熱除去系熱交換器入口温度	2	①	-	機熱除去系熱交換器入口温度より代替監視可能	監視事項は抽出バロメータにて確認	

①：重要監視バロメータ、②：有効監視バロメータ、③：補助バロメータ

重大事故等対処に係る監視事項

5.1 崩壊熱除去機能喪失

対応事故	抽出バロメータを計測する計器				抽出バロメータの代替バロメータを計測する計器				評価		
	計器名称	計器数	バロメータ分類	補助バロメータ分類理由	計器名称	計器数	バロメータ分類	補助バロメータ分類理由		計器故障等	SBO
崩壊熱除去系(低圧注水モード)運転による原子炉の低圧注水	機熱除去系熱交換器入口温度	2	①	-	原子炉圧力容器温度 (SA)	2	①	-	除熱系の温度変化により代替監視可能	監視事項は主要バロメータにて確認	
	機熱除去系熱交換器出口温度	2	①	-	原子炉圧力容器温度 (SA)	2	①	-	除熱系の温度変化により代替監視可能	監視事項は主要バロメータにて確認	

①：重要監視バロメータ、②：有効監視バロメータ、③：補助バロメータ

備考
・設備の相違
【柏崎6/7, 東海第二】
有効性評価から抽出される監視計器の相違

重大事故等対処に係る監視事項

5.1 崩壊熱除去機能喪失

Table with columns: 対応手段, 計器名称, 計器数, 計器名称, 計器数, 抽出バロメータの代替ハロメータを計測する計器, 抽出バロメータの種類, 抽出バロメータの分類理由, 計器名称, 計器数, 計器名称, 計器数, 抽出バロメータの代替ハロメータを計測する計器, 抽出バロメータの種類, 抽出バロメータの分類理由, 計器名称, 計器数, 計器名称, 計器数, 評価

第1表 重大事故等対処に係る監視事項

5.1 崩壊熱除去機能喪失

Table with columns: 対応手段, 計器名称, 計器数, 計器名称, 計器数, 抽出バロメータを計測する計器, 抽出バロメータの種類, 抽出バロメータの分類理由, 計器名称, 計器数, 計器名称, 計器数, 抽出バロメータの代替ハロメータを計測する計器, 抽出バロメータの種類, 抽出バロメータの分類理由, 計器名称, 計器数, 計器名称, 計器数, 評価

・設備の相違
【柏崎6/7, 東海第二】
有効性評価から抽出
される監視計器の相違

重大事故等対処に係る監視事項

5.1 崩壊熱除去機能喪失

Table with columns: 対応手段, 計器名称, 計器数, 計器名称, 計器数, 抽出バロメータを計測する計器, 抽出バロメータの種類, 抽出バロメータの分類理由, 計器名称, 計器数, 計器名称, 計器数, 抽出バロメータの代替ハロメータを計測する計器, 抽出バロメータの種類, 抽出バロメータの分類理由, 計器名称, 計器数, 計器名称, 計器数, 評価

第1表 重大事故等対処に係る監視事項

5.1 崩壊熱除去機能喪失

対応手段	抽出パラメータを計測する計器			抽出パラメータの代替パラメータを計測する計器			評価	
	計器名称	計器数	直後	計器名称	計器数	直後	計器故障等	SBO
残留熱除去系(原子炉停止時冷却系)による崩壊熱除去機能回復(1/2)	原子炉水位(広帯域)	2	2	原子炉水位(SA広帯域)	1	1	直線的に原子炉圧力容器内の水位を計測することができ、監視可能	監視事項は抽出パラメータにて確認
				高圧代替注水系系統流量	1	1		
				低圧代替注水系原子炉注水量(常設ライン用)	1	1		
				低圧代替注水系原子炉注水量(常設ライン兼帯域用)	1	1		
				低圧代替注水系原子炉注水量(可搬ライン用)	1	1		
				低圧代替注水系原子炉注水量(可搬ライン兼帯域用)	1	1		
				代替補給冷却系原子炉注水量	2	2	原子炉圧力容器へ注水している系統の注水量と崩壊熱除去に必要な水量より、原子炉水位の代替監視可能	
				原子炉隔離時冷却系統流量	1	1		
				高圧炉心スプレイス系統流量	1	0		
				残留熱除去系統流量	3	0		
				低圧炉心スプレイス系統流量	1	0		
				原子炉圧力	2	2	原子炉圧力、原子炉圧力(SA)及びサブプレッション・チェンバ	
				サブプレッション・チェンバ	1	1	力の差圧から原子炉圧力容器の満水を推定可能	

①：重要監視パラメータ, ②：有効監視パラメータ, ③：補助パラメータ

重大事故等対処に係る監視事項

5.1 崩壊熱除去機能喪失

対応手段	抽出パラメータを計測する計器			抽出パラメータの代替パラメータを計測する計器			評価	
	計器名称	計器数	直後	計器名称	計器数	直後	計器故障等	SBO
残留熱除去系(原子炉停止時冷却系)による崩壊熱除去機能回復(1/2)	原子炉水位(SA)	1	1	原子炉水位(SA)	2	2	直線的に原子炉圧力容器内の水位を計測することができ、監視可能	監視事項は抽出パラメータにて確認
				高圧代替注水系系統流量	1	1		
				低圧代替注水系原子炉注水量(常設ライン用)	1	1		
				低圧代替注水系原子炉注水量(常設ライン兼帯域用)	1	1		
				低圧代替注水系原子炉注水量(可搬ライン用)	1	1		
				低圧代替注水系原子炉注水量(可搬ライン兼帯域用)	1	1		
				代替補給冷却系原子炉注水量	2	2	原子炉圧力容器へ注水している系統の注水量と崩壊熱除去に必要な水量より、原子炉水位の代替監視可能	
				原子炉隔離時冷却系統流量	1	1		
				高圧炉心スプレイス系統流量	1	0		
				残留熱除去系統流量	3	0		
				低圧炉心スプレイス系統流量	1	0		
				原子炉圧力	2	2	原子炉圧力、原子炉圧力(SA)及びサブプレッション・チェンバ	
				サブプレッション・チェンバ	1	1	力の差圧から原子炉圧力容器の満水を推定可能	

・設備の相違
【柏崎6/7, 東海第二】
有効性評価から抽出される監視計器の相違

第1表 重大事故等対処に係る監視事項

5.1 崩壊熱除去機能喪失

対峙手段	抽出パラメータを計測する計器			抽出パラメータの代替パラメータを計測する計器			評価	
	計器名称	計器数	パラメータ分類	計器名称	計器数	パラメータ分類	計器故障等	SBO
残留熱除去系(原子炉停止時冷却系)による崩壊熱除去機能回復(2/2)	原子炉水位 (S.A.広帯域)	1	①	原子炉水位 (広帯域)	2	1	直接的に原子炉圧力容器内の水位を計測することができ、監視可能	
		1	①	高圧代替注水系系流量	1	1	原子炉圧力容器へ注水している系内の注水流速と崩壊熱除去に必要な水量より、原子炉水位の代替監視可能	
		1	①	低圧代替注水系原子炉注水流量 (常設ライン用)	1	1		
		1	①	低圧代替注水系原子炉注水流量 (常設ライン装置域用)	1	1		
		1	①	低圧代替注水系原子炉注水流量 (可搬ライン用)	1	1		
		1	①	低圧代替注水系原子炉注水流量 (可搬ライン装置域用)	1	1		
		2	①	代替蒸発器冷却系原子炉注水流量	2	2		
		1	①	原子炉凝縮器冷却系流量	1	1		
		3	①	残留熱除去系流量	3	0		
		2	①	原子炉圧力	2	2		
残留熱除去系熱交換器入口温度	2	①	残留熱除去系熱交換器入口温度	2	0			
	2	①	原子炉圧力	2	2			

①：重要監視パラメータ、②：有効監視パラメータ、③：補助パラメータ

5.1 崩壊熱除去機能喪失

重大事故等対処に係る監視事項

対峙手段	抽出パラメータを計測する計器			抽出パラメータの代替パラメータを計測する計器			評価	
	計器名称	計器数	パラメータ分類	計器名称	計器数	パラメータ分類	計器故障等	SBO
残留熱除去系(低圧注水モード)運転による原子炉注水	残留熱除去系熱交換器入口温度	3	①	サブレンジオン・プールの水位 (S.A.)	1	1	本器であるサブレンジオン・プールの水位 (S.A.) の水位変化により代替監視可能	
		3	①	原子炉水位 (広帯域) 原子炉水位 (標準域)	2	2	監視事項は主要パラメータにて確認	
		2	①	原子炉水位 (S.A.)	1	1	崩壊熱除去に必要な水量と原子炉水位の変化より代替監視可能	

①：重要監視パラメータ、②：有効監視パラメータ、③：補助パラメータ

・設備の相違
【柏崎6/7, 東海第二】
有効性評価から抽出される監視計器の相違

・設備の相違
【柏崎 6/7, 東海第二】
 有効性評価から抽出
 される監視計器の相違

重大事故等対処に係る監視事項

5.1 崩壊熱除去機能喪失

①重要監視システム等、②有効監視システム等、③補助システム等

対応手段 監視対象システム等 監視項目	監視システム等			監視システム等			計器名	計器数	相違	長期間監視 監視項目	計器数	相違	計器名	計器数	相違	計器名	計器数	相違	
	監視システム等	監視項目	監視項目	監視システム等	監視項目	監視項目													監視システム等
監視対象システム等 監視項目							原子炉水位 (S/A)	1	1	1	1	1	1	1	1	1	1	1	1
							高圧原子炉冷却剤水位	1	1	1	1	1	1	1	1	1	1	1	1
							代用圧力検出 (異常)	1	1	1	1	1	1	1	1	1	1	1	1
							低圧原子炉冷却剤水位	2	2	2	2	2	2	2	2	2	2	2	2
							高圧原子炉冷却剤水位	2	2	2	2	2	2	2	2	2	2	2	2
							原子炉冷却剤ポンプ出力	1	1	1	1	1	1	1	1	1	1	1	1
							原子炉冷却剤ポンプ出力	1	0	0	0	0	0	0	0	0	0	0	
							冷却剤ポンプ出力	3	0	0	0	0	0	0	0	0	0	0	
							原子炉冷却剤ポンプ出力	1	0	0	0	0	0	0	0	0	0	0	
							冷却剤ポンプ出力	1	1	1	1	1	1	1	1	1	1	1	1
							原子炉冷却剤ポンプ出力	2	2	2	2	2	2	2	2	2	2	2	2
							原子炉冷却剤 (S/A)	1	1	1	1	1	1	1	1	1	1	1	1
							冷却剤ポンプ出力 (S/A)	2	2	2	2	2	2	2	2	2	2	2	2

監視事項は重要システム等にて確認

原子炉冷却剤ポンプ出力は、原子炉冷却剤 (S/A) と冷却剤ポンプ出力 (S/A) の両方から監視項目が抽出される

柏崎刈羽原子力発電所 6 / 7号炉 (2017. 12. 20 版)

東海第二発電所 (2018. 9. 18 版)

島根原子力発電所 2号炉

備考

重大事故等対処に係る監視事項

項目	島根原子力発電所2号炉の監視事項				東海第二発電所の監視事項				柏崎刈羽原子力発電所6/7号炉の監視事項				
	件数	種別	発生回数	検出回数	件数	種別	発生回数	検出回数	件数	種別	発生回数	検出回数	
5.1 崩壊熱除去機能喪失	監視項目	監視項目	監視項目	監視項目	監視項目	監視項目	監視項目	監視項目	監視項目	監視項目	監視項目	監視項目	
	監視項目	監視項目	監視項目	監視項目	監視項目	監視項目	監視項目	監視項目	監視項目	監視項目	監視項目	監視項目	
	監視項目	監視項目	監視項目	監視項目	監視項目	監視項目	監視項目	監視項目	監視項目	監視項目	監視項目	監視項目	
	監視項目	監視項目	監視項目	監視項目	監視項目	監視項目	監視項目	監視項目	監視項目	監視項目	監視項目	監視項目	
	監視項目	監視項目	監視項目	監視項目	監視項目	監視項目	監視項目	監視項目	監視項目	監視項目	監視項目	監視項目	
	監視項目	監視項目	監視項目	監視項目	監視項目	監視項目	監視項目	監視項目	監視項目	監視項目	監視項目	監視項目	
	監視項目	監視項目	監視項目	監視項目	監視項目	監視項目	監視項目	監視項目	監視項目	監視項目	監視項目	監視項目	監視項目
	監視項目	監視項目	監視項目	監視項目	監視項目	監視項目	監視項目	監視項目	監視項目	監視項目	監視項目	監視項目	監視項目
	監視項目	監視項目	監視項目	監視項目	監視項目	監視項目	監視項目	監視項目	監視項目	監視項目	監視項目	監視項目	監視項目
	監視項目	監視項目	監視項目	監視項目	監視項目	監視項目	監視項目	監視項目	監視項目	監視項目	監視項目	監視項目	監視項目
	監視項目	監視項目	監視項目	監視項目	監視項目	監視項目	監視項目	監視項目	監視項目	監視項目	監視項目	監視項目	監視項目
	監視項目	監視項目	監視項目	監視項目	監視項目	監視項目	監視項目	監視項目	監視項目	監視項目	監視項目	監視項目	監視項目
	監視項目	監視項目	監視項目	監視項目	監視項目	監視項目	監視項目	監視項目	監視項目	監視項目	監視項目	監視項目	監視項目

・設備の相違
【柏崎6/7, 東海第二】
有効性評価から抽出
される監視計器の相違

柏崎刈羽原子力発電所 6 / 7号炉 (2017. 12. 20 版)	東海第二発電所 (2018. 9. 18 版)	島根原子力発電所 2号炉	備考																																														
		<p style="text-align: center;">重大事故等対処に係る監視事項</p> <p style="text-align: center;">5.1 崩壊熱除去機能喪失</p> <table border="1" style="width: 100%; border-collapse: collapse;"> <thead> <tr> <th rowspan="2">対応手段</th> <th colspan="3">抽出バウメータを計算する計器</th> <th colspan="3">抽出バウメータの代替バウメータを計算する計器</th> <th rowspan="2">抽出バウメータ 分類理由</th> <th rowspan="2">バウメータ 分類</th> <th rowspan="2">評価</th> </tr> <tr> <th>計器名称</th> <th>計器数</th> <th>直感 負荷切り直し後 SBO影響</th> <th>計器名称</th> <th>計器数</th> <th>直感 負荷切り直し後 SBO影響</th> </tr> </thead> <tbody> <tr> <td>冷却熱除去系(原子炉停止時を除く)の運転による崩壊熱除去機能回復</td> <td>冷却熱除去系熱交換器入口温度</td> <td>2</td> <td>2</td> <td>原子炉圧力容器温度(SA)</td> <td>2</td> <td>2</td> <td>—</td> <td>①</td> <td>計器故障等</td> </tr> <tr> <td></td> <td></td> <td></td> <td></td> <td>サブコールドポンプグループ水温度(SA)</td> <td>2</td> <td>2</td> <td>—</td> <td>②</td> <td>除熱系の温度変化により代替監視可能</td> </tr> <tr> <td></td> <td></td> <td></td> <td></td> <td></td> <td></td> <td></td> <td></td> <td></td> <td>監視事項は主要なバウメータにて確認</td> </tr> </tbody> </table>	対応手段	抽出バウメータを計算する計器			抽出バウメータの代替バウメータを計算する計器			抽出バウメータ 分類理由	バウメータ 分類	評価	計器名称	計器数	直感 負荷切り直し後 SBO影響	計器名称	計器数	直感 負荷切り直し後 SBO影響	冷却熱除去系(原子炉停止時を除く)の運転による崩壊熱除去機能回復	冷却熱除去系熱交換器入口温度	2	2	原子炉圧力容器温度(SA)	2	2	—	①	計器故障等					サブコールドポンプグループ水温度(SA)	2	2	—	②	除熱系の温度変化により代替監視可能										監視事項は主要なバウメータにて確認	<p>・設備の相違</p> <p>【柏崎 6/7, 東海第二】</p> <p>有効性評価から抽出される監視計器の相違</p>
対応手段	抽出バウメータを計算する計器			抽出バウメータの代替バウメータを計算する計器			抽出バウメータ 分類理由	バウメータ 分類	評価																																								
	計器名称	計器数	直感 負荷切り直し後 SBO影響	計器名称	計器数	直感 負荷切り直し後 SBO影響																																											
冷却熱除去系(原子炉停止時を除く)の運転による崩壊熱除去機能回復	冷却熱除去系熱交換器入口温度	2	2	原子炉圧力容器温度(SA)	2	2	—	①	計器故障等																																								
				サブコールドポンプグループ水温度(SA)	2	2	—	②	除熱系の温度変化により代替監視可能																																								
									監視事項は主要なバウメータにて確認																																								

重大事故等対処に係る監視事項

5.2 全交流動力電源喪失

対応手段	抽出パラメータを計測する計器				抽出パラメータの代替パラメータを計測する計器				評価
	計器名称	計器数	SBO影響		計器名称	計器数	SBO影響		
			直後	負荷切り離し後			直後	負荷切り離し後	
全交流動力電源喪失による残留熱除去系(原子炉停止時冷却センター)停止確認 過剰し安全弁による原子炉の低圧状態維持	残留熱除去系流量	3	3	1	1	①	1	1	残留熱除去系ポンプが正常に動作していることを確認することにより代替監視可能
	原子炉圧力(SA)	1	1	1	1	①	1	1	直接的に原子炉圧力容器内の圧力を計測することができ、監視可能 原子炉水位から原子炉圧力容器内分飽和状態にあると想定し、飽和温度/圧力の関係から原子炉圧力容器温度より代替監視可能
原子炉圧力	原子炉圧力	3	3	1	1	①	1	1	直接的に原子炉圧力容器内の圧力を計測することができ、監視可能 原子炉水位から原子炉圧力容器内分飽和状態にあると想定し、飽和温度/圧力の関係から原子炉圧力容器温度より代替監視可能
	原子炉圧力容器温度	2	2	2	2	①	1	1	原子炉水位から原子炉圧力容器内分飽和状態にあると想定し、飽和温度/圧力の関係から原子炉圧力より代替監視可能 残留熱除去系が運転状態であれば、残留熱除去系熱交換器入口温度により代替監視可能

第1表 重大事故等対処に係る監視事項

5.2 全交流動力電源喪失

対応手段	抽出パラメータを計測する計器				抽出パラメータの代替パラメータを計測する計器				評価
	計器名称	計器数	SBO影響		計器名称	計器数	SBO影響		
			直後	負荷切り離し後			直後	負荷切り離し後	
全交流動力電源喪失による残留熱除去系(原子炉停止時冷却センター)停止確認	残留熱除去系流量	2	0	0	①	2	0	0	残留熱除去系ポンプが正常に動作していることを確認することにより代替監視可能

①：重要監視パラメータ，②：有効監視パラメータ，③：補助パラメータ

重大事故等対処に係る監視事項

5.2 全交流動力電源喪失

対応手段	抽出パラメータを計測する計器				抽出パラメータの代替パラメータを計測する計器				評価
	計器名称	計器数	SBO影響		計器名称	計器数	SBO影響		
			直後	負荷切り離し後			直後	負荷切り離し後	
全交流動力電源喪失による残留熱除去系(原子炉停止時冷却センター)停止確認 過剰し安全弁による原子炉の低圧状態維持	残留熱除去系流量	2	0	0	①	2	0	0	残留熱除去系ポンプが正常に動作していることを確認することにより代替監視可能
	原子炉圧力	2	2	1	①	1	1	1	直接的に原子炉圧力容器内の圧力を計測することができ、監視可能 原子炉水位から原子炉圧力容器内分飽和状態にあると想定し、飽和温度/圧力の関係から原子炉圧力容器温度より代替監視可能
原子炉圧力	原子炉圧力	1	1	1	①	2	2	2	直接的に原子炉圧力容器内の圧力を計測することができ、監視可能 原子炉水位から原子炉圧力容器内分飽和状態にあると想定し、飽和温度/圧力の関係から原子炉圧力容器温度より代替監視可能
	原子炉圧力容器温度(SA)	1	1	1	①	1	1	1	原子炉水位から原子炉圧力容器内分飽和状態にあると想定し、飽和温度/圧力の関係から原子炉圧力容器温度より代替監視可能

・設備の相違
【柏崎6/7，東海第二】
有効性評価から抽出される監視計器の相違

第1表 重大事故等対処に係る監視事項

5.2 全交流動力電源喪失

対応手段	抽出パラメータを計測する計器			抽出パラメータの代替パラメータを計測する計器			評価			
	計器名称	計器数	SBO影響 直後 負荷切り離し後	パラメータ 分類	補助パラメータ 分類理由	計器名称	計器数	SBO影響 直後 負荷切り離し後	計器故障等	SBO
低圧代替注水系統(常設)による原子炉注水(2/4)	原子炉水位(S.A.広帯域)	1	1	①	-	原子炉水位(広帯域)	2	2	1	直接的に原子炉圧力容器内の水位を計測することができ、監視可能 原子炉圧力容器へ注水している系統の注水流量と崩壊熱除去に必要な水量より、原子炉水位の代替監視可能 監視事項は抽出パラメータにて確認
	高圧代替注水系統流量	1	1			高圧代替注水系統流量	1	1	1	
	低圧代替注水系統原子炉注水流量(常設ライン用)	1	1			低圧代替注水系統原子炉注水流量(常設ライン用)	1	1	1	
	低圧代替注水系統原子炉注水流量(常設ライン装置用)	1	1			低圧代替注水系統原子炉注水流量(常設ライン装置用)	1	1	1	
	低圧代替注水系統原子炉注水流量(可動ライン用)	1	1			低圧代替注水系統原子炉注水流量(可動ライン用)	1	1	1	
	低圧代替注水系統原子炉注水流量(可動ライン装置用)	1	1			低圧代替注水系統原子炉注水流量(可動ライン装置用)	1	1	1	
	代替崩壊熱除去系原子炉注水流量	1	1			代替崩壊熱除去系原子炉注水流量	2	2	2	
	原子炉隔離時冷却系系統流量	1	1			原子炉隔離時冷却系系統流量	1	1	1	
	高圧炉心スプレイ系統流量	1	1			高圧炉心スプレイ系統流量	1	1	1	
	残置熱除去系系統流量	3	3			残置熱除去系系統流量	3	3	3	
低圧炉心スプレイ系統流量	1	1			低圧炉心スプレイ系統流量	1	1	1		
原子炉圧力	2	2			原子炉圧力	2	2	2	原子炉圧力、原子炉圧力(S.A.)及びサブプレッション・チェンパの差圧から原子炉圧力容器の過圧を推定可能	
サブプレッション・チェンパ圧力	1	1			サブプレッション・チェンパ圧力	1	1	1		

①：重要監視パラメータ、②：有効監視パラメータ、③：補助パラメータ

重大事故等対処に係る監視事項

5.2 全交流動力電源喪失

対応手段	抽出パラメータを計測する計器			抽出パラメータの代替パラメータを計測する計器			評価			
	計器名称	計器数	SBO影響 直後 負荷切り離し後	パラメータ 分類	補助パラメータ 分類理由	計器名称	計器数	SBO影響 直後 負荷切り離し後	計器故障等	SBO
低圧代替注水系統(常設)による原子炉注水	原子炉水位(S.A.広帯域)	2	2	1	①	原子炉水位(S.A.)	1	1	1	直接的に原子炉圧力容器内の水位を計測することができ、監視可能 原子炉圧力容器へ注水している系統の注水流量と崩壊熱除去に必要な水量より代替監視可能 監視事項は主要パラメータにて確認
	高圧代替注水流量	1	1			高圧代替注水流量	1	1	1	
	低圧代替注水系統(常設)	1	1			低圧代替注水系統(常設)	1	1	1	
	低圧代替注水系統(常設ライン装置用)	2	2			低圧代替注水系統(常設ライン装置用)	2	2	2	
	低圧代替注水系統(可動ライン用)	1	1			低圧代替注水系統(可動ライン用)	1	1	1	
	低圧代替注水系統(可動ライン装置用)	1	1			低圧代替注水系統(可動ライン装置用)	1	1	1	
	代替崩壊熱除去系ポンプ出口流量	2	2	1	①	代替崩壊熱除去系ポンプ出口流量	3	3	3	
	高圧炉心スプレイポンプ出口流量	1	1			高圧炉心スプレイポンプ出口流量	1	1	1	
	残置熱除去系ポンプ出口流量	3	3			残置熱除去系ポンプ出口流量	3	3	3	
	低圧炉心スプレイポンプ出口流量	1	1			低圧炉心スプレイポンプ出口流量	1	1	1	
代替崩壊熱除去系原子炉注水流量	1	1			代替崩壊熱除去系原子炉注水流量	1	1	1		
原子炉圧力	2	2			原子炉圧力	2	2	2	原子炉圧力、原子炉圧力(S.A.)とサブプレッション・チェンパの差圧から原子炉圧力容器の過圧を推定可能	
サブプレッション・チェンパ圧力	2	2			サブプレッション・チェンパ圧力	2	2	2		

・設備の相違
【柏崎6/7, 東海第二】
有効性評価から抽出される監視計器の相違

第 1 表 重大事故等対処に係る監視事項

5.2 全交流動力電源喪失

対応手段	抽出パラメータを計測する計器				抽出パラメータの代替パラメータを計測する計器				評価	
	計器名称	計器数	SBO影響		計器名称	計器数	SBO影響		計器故障等	SBO
			直後	負荷切り離し後			直後	負荷切り離し後		
低圧代替注水系 (常設)による原 子炉注水 (3 / 4)	低圧代替注水系原子炉注 水量 (常設ライン狭帯 域用)	1	1	1	代替淡水貯槽水位	1	1	1	代替淡水貯槽水位、西側淡水貯水 設備水位の水位変化より、低圧代 替注水系原子炉注水流量の代替監 視可能	監視事項は抽 出パラメータ にて確認
		1	1	1	西側淡水貯水設備水位	1	1	1	代替淡水貯槽水位、西側淡水貯水 設備水位の水位変化より、低圧代 替注水系原子炉注水流量の代替監 視可能	
		1	1	2	原子炉水位 (広帯域)	2	2	1	崩壊熱除去に必要な注水量と原子 炉水位の変化より、低圧代替注水 系原子炉注水流量の代替監視可能	
		1	1	2	原子炉水位 (燃料域)	2	2	1	崩壊熱除去に必要な注水量と原子 炉水位の変化より、低圧代替注水 系原子炉注水流量の代替監視可能	

①：重要監視パラメータ, ②：有効監視パラメータ, ③：補助パラメータ

重大事故等対処に係る監視事項

5.2 全交流動力電源喪失

対応手段	抽出パラメータを計測する計器				抽出パラメータの代替パラメータを計測する計器				評価							
	計器名称	計器数	SBO影響		計器名称	計器数	SBO影響		計器故障等	SBO						
			直後	負荷切り離し後			直後	負荷切り離し後								
低圧代替注水系 (常設) による原 子炉注水	原子炉水位 (広帯域)	1	1	1	原子炉水位 (広帯域)	1	1	1	原子炉水位 (広帯域) 及び燃料域 原子炉水位 (燃料域) の監視 可能	原子炉水位 (広帯域) 及び燃料域 原子炉水位 (燃料域) の監視 可能						
											原子炉水位 (燃料域)	1	1	1	燃料域 原子炉水位 (燃料域) の監視 可能	燃料域 原子炉水位 (燃料域) の監視 可能
											原子炉水位 (広帯域)	1	1	1	燃料域 原子炉水位 (燃料域) の監視 可能	燃料域 原子炉水位 (燃料域) の監視 可能
											原子炉水位 (燃料域)	1	1	1	燃料域 原子炉水位 (燃料域) の監視 可能	燃料域 原子炉水位 (燃料域) の監視 可能
											原子炉水位 (燃料域)	1	1	1	燃料域 原子炉水位 (燃料域) の監視 可能	燃料域 原子炉水位 (燃料域) の監視 可能
											原子炉水位 (燃料域)	1	1	1	燃料域 原子炉水位 (燃料域) の監視 可能	燃料域 原子炉水位 (燃料域) の監視 可能
											原子炉水位 (燃料域)	1	1	1	燃料域 原子炉水位 (燃料域) の監視 可能	燃料域 原子炉水位 (燃料域) の監視 可能
											原子炉水位 (燃料域)	1	1	1	燃料域 原子炉水位 (燃料域) の監視 可能	燃料域 原子炉水位 (燃料域) の監視 可能
											原子炉水位 (燃料域)	1	1	1	燃料域 原子炉水位 (燃料域) の監視 可能	燃料域 原子炉水位 (燃料域) の監視 可能
											原子炉水位 (燃料域)	1	1	1	燃料域 原子炉水位 (燃料域) の監視 可能	燃料域 原子炉水位 (燃料域) の監視 可能
											原子炉水位 (燃料域)	1	1	1	燃料域 原子炉水位 (燃料域) の監視 可能	燃料域 原子炉水位 (燃料域) の監視 可能
											原子炉水位 (燃料域)	1	1	1	燃料域 原子炉水位 (燃料域) の監視 可能	燃料域 原子炉水位 (燃料域) の監視 可能
											原子炉水位 (燃料域)	1	1	1	燃料域 原子炉水位 (燃料域) の監視 可能	燃料域 原子炉水位 (燃料域) の監視 可能
											原子炉水位 (燃料域)	1	1	1	燃料域 原子炉水位 (燃料域) の監視 可能	燃料域 原子炉水位 (燃料域) の監視 可能
原子炉水位 (燃料域)	1	1	1	燃料域 原子炉水位 (燃料域) の監視 可能	燃料域 原子炉水位 (燃料域) の監視 可能											

・設備の相違
【柏崎 6/7, 東海第二】
有効性評価から抽出
される監視計器の相違

第1表 重大事故等対処に係る監視事項

5.2 全交流動力電源喪失

対応手段	抽出バロメータを計測する計器			抽出バロメータの代替バロメータを計測する計器			評価		
	計器名称	計器数	計器数	計器名称	計器数	計器数	計器故障等	SBO	
低圧代替注水系(常設)による原子炉注水(4/4)	抽出バロメータ分類	直後	SBO影響 負荷切り離し後	低圧代替注水系原子炉注水量(常設ライン用)	1	1	低圧代替注水系原子炉注水量(常設ライン用)	1	代替注水貯槽を水源としている系統のうち、運転している系統の注水量より、代替注水貯槽水位の代替監視可能
				低圧代替注水系原子炉注水量(常設ライン用)	1	1	低圧代替注水系原子炉注水量(常設ライン用)	1	
				低圧代替注水系原子炉注水量(可搬ライン用)	1	1	低圧代替注水系原子炉注水量(可搬ライン用)	1	
				低圧代替注水系原子炉注水量(可搬ライン用)	1	1	低圧代替注水系原子炉注水量(可搬ライン用)	1	
				低圧代替注水系格納容器スプレイレイ流量(常設ライン用)	1	1	低圧代替注水系格納容器スプレイレイ流量(常設ライン用)	1	
				低圧代替注水系格納容器スプレイレイ流量(可搬ライン用)	1	1	低圧代替注水系格納容器スプレイレイ流量(可搬ライン用)	1	
				低圧代替注水系格納容器下部注水量	1	1	低圧代替注水系格納容器下部注水量	1	
				原子炉水位(広帯域)	2	2	原子炉水位(広帯域)	2	
				原子炉水位(SA広帯域)	1	1	原子炉水位(SA広帯域)	1	
				原子炉水位(SA燃料域)	1	1	原子炉水位(SA燃料域)	1	
サプレション・プール水位	1	1	サプレション・プール水位	1	代替注水貯槽を水源とするポンプの吐出圧力より、代替注水貯槽水位の代替監視可能				
常設低圧代替注水系ポンプ吐出圧力	2	2	常設低圧代替注水系ポンプ吐出圧力	2	代替注水貯槽を水源とするポンプの吐出圧力より、代替注水貯槽水位が確保されていることを監視可能				

①：重要監視バロメータ、②：有効監視バロメータ、③：補助バロメータ

重大事故等対処に係る監視事項

5.2 全交流動力電源喪失

項目	抽出バロメータを計測する計器			抽出バロメータの代替バロメータを計測する計器			評価			
	計器名称	計器数	計器数	計器名称	計器数	計器数	計器故障等	SBO		
低圧代替注水系(常設)による原子炉注水	抽出バロメータ分類	直後	SBO影響 負荷切り離し後	低圧代替注水系原子炉注水量(常設)	1	1	低圧代替注水系原子炉注水量(常設)	1	代替注水貯槽を水源とする系統のうち、運転している系統の注水量より、代替注水貯槽水位の代替監視可能	
				低圧代替注水系原子炉注水量(常設)	2	2	低圧代替注水系原子炉注水量(常設)	2		
				低圧代替注水系原子炉注水量(可搬)	1	1	低圧代替注水系原子炉注水量(可搬)	1		
				低圧代替注水系格納容器スプレイレイ流量(常設)	1	1	低圧代替注水系格納容器スプレイレイ流量(常設)	1		
				低圧代替注水系格納容器スプレイレイ流量(可搬)	1	1	低圧代替注水系格納容器スプレイレイ流量(可搬)	1		
				低圧代替注水系格納容器下部注水量	1	1	低圧代替注水系格納容器下部注水量	1		
				原子炉水位(広帯域)	2	2	原子炉水位(広帯域)	2		
				原子炉水位(SA広帯域)	1	1	原子炉水位(SA広帯域)	1		
				原子炉水位(SA燃料域)	1	1	原子炉水位(SA燃料域)	1		
				サプレション・プール水位	1	1	サプレション・プール水位	1		代替注水貯槽を水源とするポンプの吐出圧力より、代替注水貯槽水位の代替監視可能
低圧代替注水系(可搬)による原子炉注水	抽出バロメータ分類	直後	SBO影響 負荷切り離し後	低圧代替注水系原子炉注水量(可搬)	1	1	低圧代替注水系原子炉注水量(可搬)	1	代替注水貯槽を水源とする系統のうち、運転している系統の注水量より、代替注水貯槽水位の代替監視可能	
				低圧代替注水系原子炉注水量(可搬)	2	2	低圧代替注水系原子炉注水量(可搬)	2		
				低圧代替注水系格納容器スプレイレイ流量(可搬)	1	1	低圧代替注水系格納容器スプレイレイ流量(可搬)	1		
				低圧代替注水系格納容器下部注水量	1	1	低圧代替注水系格納容器下部注水量	1		
				原子炉水位(広帯域)	2	2	原子炉水位(広帯域)	2		
				原子炉水位(SA広帯域)	1	1	原子炉水位(SA広帯域)	1		
				原子炉水位(SA燃料域)	1	1	原子炉水位(SA燃料域)	1		
				サプレション・プール水位	1	1	サプレション・プール水位	1		代替注水貯槽を水源とするポンプの吐出圧力より、代替注水貯槽水位の代替監視可能
				常設低圧代替注水系ポンプ吐出圧力	2	2	常設低圧代替注水系ポンプ吐出圧力	2		代替注水貯槽を水源とするポンプの吐出圧力より、代替注水貯槽水位が確保されていることを監視可能
				可搬低圧代替注水系ポンプ吐出圧力	2	2	可搬低圧代替注水系ポンプ吐出圧力	2		代替注水貯槽を水源とするポンプの吐出圧力より、代替注水貯槽水位が確保されていることを監視可能

・設備の相違
【柏崎6/7, 東海第二】
有効性評価から抽出される監視計器の相違

第1表 重大事故等対処に係る監視事項

5.2 全交流動力電源喪失

対応手段	抽出パラメータを計測する計器				抽出パラメータの代替パラメータを計測する計器				評価			
	計器名称	計器数	SBO影響		パラメータ分類	補助パラメータ分類理由	計器名称	計器数	SBO影響		計器故障等	SBO
			直後	負荷切り離し後					直後	負荷切り離し後		
残留熱除去系(原 子炉停止時冷却 系)運転による崩 壊熱除去機能回復	残留熱除去系系統流量	2	0	0	①	-	残留熱除去系ポンプ吐 出圧力	2	0	0	残留熱除去系ポンプが正常に動作 していることを確認することによ り代替監視可能	監視事項は抽 出パラメータ にて確認
	残留熱除去系熱交換器入 口温度	2	0	0	①	-	原子炉圧力容器温度 サブプレッジョン・プー ル水温度	4	4	4	除熱先の温度変化により代替監視 可能	監視事項は抽 出パラメータ にて確認
	緊急用海水系流量(残留 熱除去系熱交換器)	1	1	1	-	-	-	-	-	-	-	-
	緊急用海水系流量(残留 熱除去系補機)	1	1	1	-	-	-	-	-	-	-	-

①：重要監視パラメータ, ②：有効監視パラメータ, ③：補助パラメータ

・設備の相違
【柏崎6/7, 東海第二】
有効性評価から抽出
される監視計器の相違

重大事故等対処に係る監視事項

5.3 原子炉冷却材の流出

対応手段	抽出パラメータを計測する計器				抽出パラメータの代替パラメータを計測する計器				評価					
	計器名称	計器名称	補助パラメータ 分類理由	SBO影響 直後	SBO影響 直後	計器名称	計器名称	計器数	SBO影響 直後	SBO影響 直後	計器故障等	SBO		
													計器数	計器数
原子炉冷却材圧力バウンス/原子炉外への冷却材流出防止確認	原子炉水位(SA)	原子炉水位(広帯域)			3	3	1	1	1	1	系統内の原子炉圧力容器内の水位を計測することであり、監視可能。			
		原子炉水位(燃料棒)			2	2	1	1	1	1	系統内の原子炉圧力容器内の水位を計測することであり、監視可能。			
		原子炉水位(燃料棒)			1	1	1	1	1	1	1	原子炉圧力容器へ注水している系統の注水流量と排熱除去に必要な水量より代替監視可能。		
		原子炉水位(燃料棒)			1	1	1	1	1	1	1	原子炉圧力容器へ注水している系統の注水流量と排熱除去に必要な水量より代替監視可能。		
		原子炉水位(燃料棒)			1	1	1	1	1	1	1	原子炉圧力容器へ注水している系統の注水流量と排熱除去に必要な水量より代替監視可能。		
		原子炉水位(燃料棒)			2	2	0	0	0	0	0	原子炉圧力容器へ注水している系統の注水流量と排熱除去に必要な水量より代替監視可能。		
		原子炉水位(燃料棒)			3	3	1	1	1	1	1	1	原子炉圧力容器へ注水している系統の注水流量と排熱除去に必要な水量より代替監視可能。	
		原子炉水位(燃料棒)			3	3	1	1	1	1	1	1	原子炉圧力容器へ注水している系統の注水流量と排熱除去に必要な水量より代替監視可能。	
		原子炉水位(燃料棒)			1	1	1	1	1	1	1	1	原子炉圧力容器へ注水している系統の注水流量と排熱除去に必要な水量より代替監視可能。	
		原子炉水位(燃料棒)			1	1	1	1	1	1	1	1	原子炉圧力容器へ注水している系統の注水流量と排熱除去に必要な水量より代替監視可能。	
		原子炉水位(燃料棒)			1	1	1	1	1	1	1	1	原子炉圧力容器へ注水している系統の注水流量と排熱除去に必要な水量より代替監視可能。	
		原子炉水位(燃料棒)			1	1	1	1	1	1	1	1	原子炉圧力容器へ注水している系統の注水流量と排熱除去に必要な水量より代替監視可能。	

第1表 重大事故等対処に係る監視事項

5.3 原子炉冷却材の流出

対応手段	抽出パラメータを計測する計器				抽出パラメータの代替パラメータを計測する計器				評価		
	計器名称	SBO影響 直後	計器数	SBO影響 直後	計器名称	計器数	SBO影響 直後	SBO影響 直後	計器故障等	SBO	
											補助パラメータ 分類理由
原子炉冷却材圧力バウンス/原子炉外への冷却材流出防止確認 (2/3)	原子炉水位 (S.A.広帯域)				原子炉水位 (広帯域)	2	2	1	1	直線的に原子炉圧力容器内の水位を計測することができ、監視可能。	
					高圧代替注水系統流量	1	1	1	1	直線的に原子炉圧力容器内の水位を計測することができ、監視可能。	
					低圧代替注水系統原子炉注水流量 (常設ライン用)	1	1	1	1	原子炉圧力容器へ注水している系統の注水流量と排熱除去に必要な水量より、原子炉水位の代替監視可能。	
					低圧代替注水系統原子炉注水流量 (可搬ライン用)	1	1	1	1	原子炉圧力容器へ注水している系統の注水流量と排熱除去に必要な水量より、原子炉水位の代替監視可能。	
					低圧代替注水系統原子炉注水流量 (可搬ライン用)	1	1	1	1	原子炉圧力容器へ注水している系統の注水流量と排熱除去に必要な水量より、原子炉水位の代替監視可能。	
					低圧代替注水系統原子炉注水流量 (可搬ライン用)	1	1	1	1	原子炉圧力容器へ注水している系統の注水流量と排熱除去に必要な水量より、原子炉水位の代替監視可能。	
					代替排熱冷却系原子炉注水流量	2	2	2	2	原子炉圧力容器、原子炉圧力 (SA) 及びサブプレッション・チェンバールの差圧から原子炉圧力容器の注水を推定可能。	
					原子炉圧力	1	1	1	1		
					原子炉圧力	1	1	1	1		
					原子炉圧力	1	1	1	1		
					原子炉圧力	1	1	1	1		

①：重要監視パラメータ、②：有効監視パラメータ、③：補助パラメータ

重大事故等対処に係る監視事項

5.3 原子炉冷却材の流出

対応手段	抽出パラメータを計測する計器				抽出パラメータの代替パラメータを計測する計器				評価		
	計器名称	SBO影響 直後	計器数	SBO影響 直後	計器名称	計器数	SBO影響 直後	SBO影響 直後	計器故障等	SBO	
											補助パラメータ 分類理由
原子炉冷却材圧力バウンス/原子炉外への冷却材流出防止確認	原子炉水位 (SA)				原子炉水位 (広帯域)	2	2	1	1	直線的に原子炉圧力容器内の水位を計測することができ、監視可能。	
					高圧代替注水系統流量	1	1	1	1	直線的に原子炉圧力容器内の水位を計測することができ、監視可能。	
					代替注水系統 (常設)	1	1	1	1	原子炉圧力容器へ注水している系統の注水流量と排熱除去に必要な水量より代替監視可能。	
					原子炉圧力	1	1	1	1	原子炉圧力容器、原子炉圧力 (SA) 及びサブプレッション・チェンバールの差圧から原子炉圧力容器の注水を推定可能。	
					原子炉圧力	1	1	1	1	原子炉圧力容器へ注水している系統の注水流量と排熱除去に必要な水量より代替監視可能。	
					原子炉圧力	1	1	1	1	原子炉圧力容器へ注水している系統の注水流量と排熱除去に必要な水量より代替監視可能。	
					原子炉圧力	1	1	1	1	原子炉圧力容器へ注水している系統の注水流量と排熱除去に必要な水量より代替監視可能。	
					原子炉圧力	1	1	1	1	原子炉圧力容器へ注水している系統の注水流量と排熱除去に必要な水量より代替監視可能。	
					原子炉圧力	1	1	1	1	原子炉圧力容器へ注水している系統の注水流量と排熱除去に必要な水量より代替監視可能。	
					原子炉圧力	1	1	1	1	原子炉圧力容器へ注水している系統の注水流量と排熱除去に必要な水量より代替監視可能。	
					原子炉圧力	1	1	1	1	原子炉圧力容器へ注水している系統の注水流量と排熱除去に必要な水量より代替監視可能。	
					原子炉圧力	1	1	1	1	原子炉圧力容器へ注水している系統の注水流量と排熱除去に必要な水量より代替監視可能。	

・設備の相違
【柏崎6/7, 東海第二】
有効性評価から抽出される監視計器の相違

重大事故等対処に係る監視事項

5.3 原子炉冷却材の流出

対処手段	抽出パラメータを計測する計器				抽出パラメータの代替パラメータを計測する計器				評価	
	計器名称	計器数	SBO影響		計器名称	計器数	SBO影響		計器故障等	SBO
			直後	区分Ⅰ直高電源を延命した場合			直後	区分Ⅰ直高電源を延命した場合		
機器製造ミス(低圧注水ポンプ)の運転による原子炉注水	原子炉水位(SA)	1	1	1	1	3	1	1	直接的に原子炉圧力容器内の水位を計測することができ、監視可能	
	原子炉水位(広帯域)	1	1	1	1	2	1	1	原子炉圧力容器内の水位を計測することができ、監視可能	
	原子炉水位(燃料棒)	1	1	1	1	2	1	1	原子炉圧力容器内の水位を計測することができ、監視可能	
	原子炉水位(燃料棒)	1	1	1	1	2	1	1	原子炉圧力容器内の水位を計測することができ、監視可能	
	原子炉水位(燃料棒)	1	1	1	1	2	1	1	原子炉圧力容器内の水位を計測することができ、監視可能	
	原子炉水位(燃料棒)	1	1	1	1	2	1	1	原子炉圧力容器内の水位を計測することができ、監視可能	
	原子炉水位(燃料棒)	1	1	1	1	2	1	1	原子炉圧力容器内の水位を計測することができ、監視可能	
	原子炉水位(燃料棒)	1	1	1	1	2	1	1	原子炉圧力容器内の水位を計測することができ、監視可能	
	原子炉水位(燃料棒)	1	1	1	1	2	1	1	原子炉圧力容器内の水位を計測することができ、監視可能	
	原子炉水位(燃料棒)	1	1	1	1	2	1	1	原子炉圧力容器内の水位を計測することができ、監視可能	
原子炉水位(燃料棒)	1	1	1	1	2	1	1	原子炉圧力容器内の水位を計測することができ、監視可能		

第1表 重大事故等対処に係る監視事項

5.3 原子炉冷却材の流出

対処手段	抽出パラメータを計測する計器				抽出パラメータの代替パラメータを計測する計器				評価	
	計器名称	計器数	SBO影響		計器名称	計器数	SBO影響		計器故障等	SBO
			直後	負荷切り離し後			直後	負荷切り離し後		
原子炉冷却材圧力バウンダリ外への原子炉冷却材流出確認(3/3)	サプレッション・プール水位	1	1	1	1	1	1	1	低圧代替注水系原子炉注水流量、低圧代替注水系格納容器スプレイ流量及び低圧代替注水系格納容器下部注水流量の注水量より、サブレーション・プール水位の代替監視可能	監視事項は抽出パラメータにて確認
	低圧代替注水系格納容器スプレイ流量(常設ライン用)	1	1	1	1	1	1	1	低圧代替注水系原子炉注水流量、低圧代替注水系格納容器スプレイ流量(常設ライン用)	
	低圧代替注水系格納容器スプレイ流量(可搬ライン用)	1	1	1	1	1	1	1	低圧代替注水系原子炉注水流量、低圧代替注水系格納容器スプレイ流量(可搬ライン用)	
	低圧代替注水系格納容器スプレイ流量(可搬ライン用)	1	1	1	1	1	1	1	低圧代替注水系原子炉注水流量、低圧代替注水系格納容器スプレイ流量(可搬ライン用)	
	低圧代替注水系格納容器スプレイ流量(可搬ライン用)	1	1	1	1	1	1	1	低圧代替注水系原子炉注水流量、低圧代替注水系格納容器スプレイ流量(可搬ライン用)	
	低圧代替注水系格納容器スプレイ流量(可搬ライン用)	1	1	1	1	1	1	1	低圧代替注水系原子炉注水流量、低圧代替注水系格納容器スプレイ流量(可搬ライン用)	
	低圧代替注水系格納容器スプレイ流量(可搬ライン用)	1	1	1	1	1	1	1	低圧代替注水系原子炉注水流量、低圧代替注水系格納容器スプレイ流量(可搬ライン用)	
	低圧代替注水系格納容器スプレイ流量(可搬ライン用)	1	1	1	1	1	1	1	低圧代替注水系原子炉注水流量、低圧代替注水系格納容器スプレイ流量(可搬ライン用)	
	低圧代替注水系格納容器スプレイ流量(可搬ライン用)	1	1	1	1	1	1	1	低圧代替注水系原子炉注水流量、低圧代替注水系格納容器スプレイ流量(可搬ライン用)	

①：重要監視パラメータ、②：有効監視パラメータ、③：補助パラメータ

重大事故等対処に係る監視事項

5.3 原子炉冷却材の流出

対処手段	抽出パラメータを計測する計器				抽出パラメータの代替パラメータを計測する計器				評価	
	計器名称	計器数	SBO影響		計器名称	計器数	SBO影響		計器故障等	SBO
			直後	負荷切り離し後			直後	負荷切り離し後		
原子炉冷却材圧力バウンダリ外への原子炉冷却材流出確認	サプレッション・プール水位(SA)	1	1	1	1	1	1	1	低圧代替注水系格納容器スプレイ流量、低圧代替注水系原子炉注水流量、低圧代替注水系格納容器スプレイ流量(常設ライン用)、低圧代替注水系格納容器スプレイ流量(可搬ライン用)	監視事項は抽出パラメータにて確認
	低圧代替注水系格納容器スプレイ流量(常設)	1	1	1	1	1	1	1	低圧代替注水系原子炉注水流量、低圧代替注水系格納容器スプレイ流量(常設)	
	低圧代替注水系格納容器スプレイ流量(可搬)	1	1	1	1	1	1	1	低圧代替注水系原子炉注水流量、低圧代替注水系格納容器スプレイ流量(可搬)	
	低圧代替注水系格納容器スプレイ流量(可搬)	1	1	1	1	1	1	1	低圧代替注水系原子炉注水流量、低圧代替注水系格納容器スプレイ流量(可搬)	
	低圧代替注水系格納容器スプレイ流量(可搬)	1	1	1	1	1	1	1	低圧代替注水系原子炉注水流量、低圧代替注水系格納容器スプレイ流量(可搬)	
	低圧代替注水系格納容器スプレイ流量(可搬)	1	1	1	1	1	1	1	低圧代替注水系原子炉注水流量、低圧代替注水系格納容器スプレイ流量(可搬)	
	低圧代替注水系格納容器スプレイ流量(可搬)	1	1	1	1	1	1	1	低圧代替注水系原子炉注水流量、低圧代替注水系格納容器スプレイ流量(可搬)	
	低圧代替注水系格納容器スプレイ流量(可搬)	1	1	1	1	1	1	1	低圧代替注水系原子炉注水流量、低圧代替注水系格納容器スプレイ流量(可搬)	
	低圧代替注水系格納容器スプレイ流量(可搬)	1	1	1	1	1	1	1	低圧代替注水系原子炉注水流量、低圧代替注水系格納容器スプレイ流量(可搬)	
	低圧代替注水系格納容器スプレイ流量(可搬)	1	1	1	1	1	1	1	低圧代替注水系原子炉注水流量、低圧代替注水系格納容器スプレイ流量(可搬)	

①：重要監視パラメータ、②：有効監視パラメータ、③：補助パラメータ

・設備の相違
【柏崎6/7, 東海第二】
有効性評価から抽出される監視計器の相違

第1表 重大事故等対処に係る監視事項

5.3 原子炉冷却材の流出

対応手段	抽出パラメータを計測する計器				抽出パラメータの代替パラメータを計測する計器				評価			
	計器名称	計器数	SBO影響		計器名称	計器数	SBO影響		計器故障等	SBO		
			直後	負荷切り離し後			直後	負荷切り離し後				
対応手段 残留熱除去系（低圧注水系）運転による原子炉注水（1/2）	原子炉水位（広帯域）	2	2	1	①	-	原子炉水位（SA広帯域） 高圧代替注水系系統流量	1	1	1	直接的に原子炉圧力容器内の水位を計測することができ、監視可能	
	低圧代替注水系原子炉注水量（常設ライン用）						低圧代替注水系原子炉注水量（常設ライン用）	1	1	1	原子炉圧力容器へ注水している系統の注水量と加熱除去に必要な水量より、原子炉水位の代替監視可能	
	低圧代替注水系原子炉注水量（常設ライン用）						低圧代替注水系原子炉注水量（常設ライン用）	1	1	1		
	低圧代替注水系原子炉注水量（可搬ライン用）						低圧代替注水系原子炉注水量（可搬ライン用）	1	1	1		
	低圧代替注水系原子炉注水量（可搬ライン用）						低圧代替注水系原子炉注水量（可搬ライン用）	1	1	1		
	代管循環冷却系原子炉注水量						代管循環冷却系原子炉注水量	2	2	2		
	原子炉炉内隔離時冷却系流量						原子炉炉内隔離時冷却系流量	1	1	1		
	高圧炉心スプレイス系流量						高圧炉心スプレイス系流量	1	0	0		
	残留熱除去系系統流量						残留熱除去系系統流量	3	0	0		
	低圧炉心スプレイス系流量						低圧炉心スプレイス系流量	1	0	0		
原子炉圧力						原子炉圧力	2	2	2	1	原子炉圧力、原子炉圧力（SA）及びサブプレッション・チェンバの差圧から原子炉圧力容器の過剰水を推定可能	
サブプレッション・チェンバ圧力						サブプレッション・チェンバ圧力	2	2	2	2		

①：重要監視パラメータ、②：有効監視パラメータ、③：補助パラメータ

重大事故等対処に係る監視事項

5.3 原子炉冷却材の流出

対応手段	抽出パラメータを計測する計器				抽出パラメータの代替パラメータを計測する計器				評価			
	計器名称	計器数	SBO影響		計器名称	計器数	SBO影響		計器故障等	SBO		
			直後	負荷切り離し後			直後	負荷切り離し後				
対応手段 残留熱除去系（低圧注水系）運転による原子炉注水（1/2）	原子炉水位（SA）	1	1	1	①	-	原子炉水位（SA）	1	1	1	直接的に原子炉圧力容器内の水位を計測することができ、監視可能	
	高圧炉心スプレイス系流量						高圧炉心スプレイス系流量	1	1	1		
	代管注水量（常設）						代管注水量（常設）	1	1	1		
	低圧炉心スプレイス系流量						低圧炉心スプレイス系流量	2	2	2		
	低圧炉心スプレイス系流量						低圧炉心スプレイス系流量	1	1	1		
	原子炉炉内隔離時冷却系流量						原子炉炉内隔離時冷却系流量	1	1	1		
	高圧炉心スプレイス系流量						高圧炉心スプレイス系流量	1	0	0		
	残留熱除去系系統流量						残留熱除去系系統流量	3	0	0		
	低圧炉心スプレイス系流量						低圧炉心スプレイス系流量	1	0	0		
	原子炉圧力						原子炉圧力	2	2	2	1	原子炉圧力、原子炉圧力（SA）、サブプレッション・チェンバの差圧から原子炉圧力容器の過剰水を推定可能

・設備の相違
【柏崎6/7，東海第二】
 有効性評価から抽出される監視計器の相違

第1表 重大事故等対処に係る監視事項

対処手段	抽出パラメータを計測する計器			抽出パラメータの代替パラメータを計測する計器			評価		
	計器名称	計器数	計器位置	計器名称	計器数	計器位置	計測設備等	SRD	
換留熱除去系(低圧注水系)運転による原子炉注水(2/2)	原子炉水位 (S.A.広帯域)	1	1	①	原子炉水位 (広帯域)	2	2	1	連続的に原子炉圧力容器内の水位を計測することができ、監視可能 原子炉圧力容器へ注水している際の注水流量と、換留熱除去系による注水より、原子炉水位の代替監視可能 監視事項は抽出パラメータにて確認
	低圧代注注水系統流量				低圧代注注水系統流量	1	1	1	
	低圧代注注水系統原子炉注水流量 (常設ライン)				低圧代注注水系統原子炉注水流量 (常設ライン)	1	1	1	
	低圧代注注水系統原子炉注水流量 (常設ライン)				低圧代注注水系統原子炉注水流量 (常設ライン)	1	1	1	
	低圧代注注水系統原子炉注水流量 (可動ライン)				低圧代注注水系統原子炉注水流量 (可動ライン)	1	1	1	
	低圧代注注水系統原子炉注水流量 (可動ライン)				低圧代注注水系統原子炉注水流量 (可動ライン)	1	1	1	
	低圧代注注水系統原子炉注水流量 (可動ライン)				低圧代注注水系統原子炉注水流量 (可動ライン)	1	1	1	
	低圧代注注水系統原子炉注水流量 (可動ライン)				低圧代注注水系統原子炉注水流量 (可動ライン)	1	1	1	
	低圧代注注水系統原子炉注水流量 (可動ライン)				低圧代注注水系統原子炉注水流量 (可動ライン)	1	1	1	
	低圧代注注水系統原子炉注水流量 (可動ライン)				低圧代注注水系統原子炉注水流量 (可動ライン)	1	1	1	
	低圧代注注水系統原子炉注水流量 (可動ライン)				低圧代注注水系統原子炉注水流量 (可動ライン)	1	1	1	
	低圧代注注水系統原子炉注水流量 (可動ライン)				低圧代注注水系統原子炉注水流量 (可動ライン)	1	1	1	
	低圧代注注水系統原子炉注水流量 (可動ライン)				低圧代注注水系統原子炉注水流量 (可動ライン)	1	1	1	
	低圧代注注水系統原子炉注水流量 (可動ライン)				低圧代注注水系統原子炉注水流量 (可動ライン)	1	1	1	
	低圧代注注水系統原子炉注水流量 (可動ライン)				低圧代注注水系統原子炉注水流量 (可動ライン)	1	1	1	
換留熱除去系統流量	3	0	0	①	換留熱除去系統流量	3	0	0	
原子炉圧力					原子炉圧力 (S.A.)	2	2	2	
サブプレッション・チェンバ圧力					サブプレッション・チェンバ圧力	1	1	1	
サブプレッション・プール水位					サブプレッション・プール水位	1	1	1	
原子炉水位 (広帯域)					原子炉水位 (広帯域)	2	2	1	
原子炉水位 (燃料域)					原子炉水位 (燃料域)	2	2	1	
原子炉水位 (S.A.広帯域)					原子炉水位 (S.A.広帯域)	1	1	1	
原子炉水位 (S.A.燃料域)					原子炉水位 (S.A.燃料域)	1	1	1	
換留熱除去系ポンプ吐出圧力					換留熱除去系ポンプ吐出圧力	3	0	0	

①: 重要監視パラメータ, ②: 有効監視パラメータ, ③: 補助パラメータ

5.3 原子炉冷却材の流出

重大事故等対処に係る監視事項

対処手段	抽出パラメータを計測する計器			抽出パラメータの代替パラメータを計測する計器			評価		
	計器名称	計器数	計器位置	計器名称	計器数	計器位置	計測設備等	SRD	
原子炉冷却材の流出 原子炉冷却材の流出による換留熱除去系流量	原子炉水位 (S.A.)	1	1	①	原子炉水位 (広帯域)	2	2	1	連続的に原子炉圧力容器内の水位を計測することができ、監視可能 原子炉圧力容器へ注水している際の注水流量と、換留熱除去系による注水より、原子炉水位の代替監視可能 監視事項は抽出パラメータにて確認
	低圧代注注水系統流量				低圧代注注水系統流量	1	1	1	
	低圧代注注水系統原子炉注水流量 (常設ライン)				低圧代注注水系統原子炉注水流量 (常設ライン)	1	1	1	
	低圧代注注水系統原子炉注水流量 (常設ライン)				低圧代注注水系統原子炉注水流量 (常設ライン)	1	1	1	
	低圧代注注水系統原子炉注水流量 (可動ライン)				低圧代注注水系統原子炉注水流量 (可動ライン)	1	1	1	
	低圧代注注水系統原子炉注水流量 (可動ライン)				低圧代注注水系統原子炉注水流量 (可動ライン)	1	1	1	
	低圧代注注水系統原子炉注水流量 (可動ライン)				低圧代注注水系統原子炉注水流量 (可動ライン)	1	1	1	
	低圧代注注水系統原子炉注水流量 (可動ライン)				低圧代注注水系統原子炉注水流量 (可動ライン)	1	1	1	
	低圧代注注水系統原子炉注水流量 (可動ライン)				低圧代注注水系統原子炉注水流量 (可動ライン)	1	1	1	
	低圧代注注水系統原子炉注水流量 (可動ライン)				低圧代注注水系統原子炉注水流量 (可動ライン)	1	1	1	
	低圧代注注水系統原子炉注水流量 (可動ライン)				低圧代注注水系統原子炉注水流量 (可動ライン)	1	1	1	
	低圧代注注水系統原子炉注水流量 (可動ライン)				低圧代注注水系統原子炉注水流量 (可動ライン)	1	1	1	
	低圧代注注水系統原子炉注水流量 (可動ライン)				低圧代注注水系統原子炉注水流量 (可動ライン)	1	1	1	
	低圧代注注水系統原子炉注水流量 (可動ライン)				低圧代注注水系統原子炉注水流量 (可動ライン)	1	1	1	
	低圧代注注水系統原子炉注水流量 (可動ライン)				低圧代注注水系統原子炉注水流量 (可動ライン)	1	1	1	
換留熱除去系統流量	3	0	0	①	換留熱除去系統流量	3	0	0	
原子炉圧力					原子炉圧力 (S.A.)	2	2	1	
サブプレッション・チェンバ圧力					サブプレッション・チェンバ圧力	1	1	1	
サブプレッション・プール水位					サブプレッション・プール水位	1	1	1	
原子炉水位 (広帯域)					原子炉水位 (広帯域)	2	2	1	
原子炉水位 (燃料域)					原子炉水位 (燃料域)	2	2	1	
原子炉水位 (S.A.広帯域)					原子炉水位 (S.A.広帯域)	1	1	1	
原子炉水位 (S.A.燃料域)					原子炉水位 (S.A.燃料域)	1	1	1	
換留熱除去系ポンプ吐出圧力					換留熱除去系ポンプ吐出圧力	3	0	0	

・設備の相違
【柏崎6/7, 東海第二】
有効性評価から抽出される監視計器の相違

重大事故等対処に係る監視事項

5.3 原子炉冷却材の流出

測定対象	原子炉冷却材の流出			原子炉冷却材の流出			原子炉冷却材の流出		
	計器数	直感	異常検知機能	計器数	直感	異常検知機能	計器数	直感	異常検知機能
冷却水	原子炉冷却水 (S/A)	1	1	1	1	1	1	1	1
	原子炉冷却水 (S/A)	1	1	1	1	1	1	1	1
	原子炉冷却水 (S/A)	2	2	2	2	2	2	2	2
	原子炉冷却水 (S/A)	1	1	1	1	1	1	1	1
	原子炉冷却水 (S/A)	1	1	1	1	1	1	1	1
	原子炉冷却水 (S/A)	1	1	1	1	1	1	1	1
	原子炉冷却水 (S/A)	1	1	1	1	1	1	1	1
	原子炉冷却水 (S/A)	1	1	1	1	1	1	1	1
	原子炉冷却水 (S/A)	1	1	1	1	1	1	1	1
	原子炉冷却水 (S/A)	1	1	1	1	1	1	1	1

注: ① 原子炉冷却水 (S/A) の計器は、原子炉冷却水の流出を検出するための計器であり、原子炉冷却水の流出を検出する際に、原子炉冷却水の流出を検出するための計器として機能する。

・設備の相違
【柏崎 6/7, 東海第二】
有効性評価から抽出
される監視計器の相違

・設備の相違
【柏崎 6/7, 東海第二】
 有効性評価から抽出
 される監視計器の相違

重大事故等対処に係る監視事項

5.3 原子炉冷却材の流出

項目	① 重要監視システム			② 重要監視システム			③ 補助システム		
	計器数	原数	監視項目	計器数	原数	監視項目	計器数	原数	監視項目
冷却水圧 (S/A) 監視対象方法 (圧力センサー) 運転による原子炉内水	1	1	原子炉冷却材 (S/A)	2	2	原子炉冷却材 (圧力センサー) / 原子炉冷却材 (燃料棒)	1	1	原子炉冷却材 (圧力センサー) / 原子炉冷却材 (燃料棒)
	1	1	原子炉冷却材 (S/A)	1	1	原子炉冷却材 (圧力)	1	1	原子炉冷却材 (圧力)
	1	1	原子炉冷却材 (S/A)	1	1	原子炉冷却材 (圧力)	1	1	原子炉冷却材 (圧力)
	1	1	原子炉冷却材 (S/A)	1	1	原子炉冷却材 (圧力)	1	1	原子炉冷却材 (圧力)
	1	1	原子炉冷却材 (S/A)	1	1	原子炉冷却材 (圧力)	1	1	原子炉冷却材 (圧力)
	1	1	原子炉冷却材 (S/A)	1	1	原子炉冷却材 (圧力)	1	1	原子炉冷却材 (圧力)
	1	1	原子炉冷却材 (S/A)	1	1	原子炉冷却材 (圧力)	1	1	原子炉冷却材 (圧力)
	1	1	原子炉冷却材 (S/A)	1	1	原子炉冷却材 (圧力)	1	1	原子炉冷却材 (圧力)
	1	1	原子炉冷却材 (S/A)	1	1	原子炉冷却材 (圧力)	1	1	原子炉冷却材 (圧力)
	1	1	原子炉冷却材 (S/A)	1	1	原子炉冷却材 (圧力)	1	1	原子炉冷却材 (圧力)
	1	1	原子炉冷却材 (S/A)	1	1	原子炉冷却材 (圧力)	1	1	原子炉冷却材 (圧力)
	1	1	原子炉冷却材 (S/A)	1	1	原子炉冷却材 (圧力)	1	1	原子炉冷却材 (圧力)
	1	1	原子炉冷却材 (S/A)	1	1	原子炉冷却材 (圧力)	1	1	原子炉冷却材 (圧力)

柏崎刈羽原子力発電所 6 / 7号炉 (2017. 12. 20 版)	東海第二発電所 (2018. 9. 18 版)	島根原子力発電所 2号炉	備考																																																			
		<p style="text-align: center;">重大事故等対処に係る監視事項</p> <p>5.3 原子炉冷却材の流出</p> <table border="1" style="width: 100%; border-collapse: collapse;"> <thead> <tr> <th rowspan="2">対応手段</th> <th colspan="3">抽出パワメータを計測する計器</th> <th colspan="3">抽出パワメータの代替パワメータを計測する計器</th> <th rowspan="2">抽出パワメータ 分組理由</th> <th rowspan="2">計器数</th> <th rowspan="2">計器名称</th> <th rowspan="2">評価</th> </tr> <tr> <th>計器数</th> <th>直線</th> <th>負荷切り離し後 SBO影響</th> <th>計器数</th> <th>直線</th> <th>負荷切り離し後 SBO影響</th> </tr> </thead> <tbody> <tr> <td rowspan="3">機器熱除去系（低圧注水モード）運転に よる原子炉注水</td> <td>機器熱除去ポンプ出口流量</td> <td>3</td> <td>0</td> <td>0</td> <td>①</td> <td>—</td> <td>原子炉水位（広帯域） 原子炉水位（燃料機）</td> <td>2 2</td> <td>2 2</td> <td>1 1</td> <td>本所であるサブプレッション・プールの水 位変化より代替監視可能</td> </tr> <tr> <td></td> <td></td> <td></td> <td></td> <td></td> <td></td> <td>原子炉水位（広帯域） 原子炉水位（燃料機）</td> <td>1</td> <td>1</td> <td>1</td> <td>機器熱除去に必要な水量と原子炉水位の変化より代替 監視可能</td> </tr> <tr> <td></td> <td></td> <td></td> <td></td> <td></td> <td></td> <td>原子炉水位（S/A）</td> <td>1</td> <td>1</td> <td>1</td> <td>監視事項は主家パワ メータにて確認</td> </tr> </tbody> </table>	対応手段	抽出パワメータを計測する計器			抽出パワメータの代替パワメータを計測する計器			抽出パワメータ 分組理由	計器数	計器名称	評価	計器数	直線	負荷切り離し後 SBO影響	計器数	直線	負荷切り離し後 SBO影響	機器熱除去系（低圧注水モード）運転に よる原子炉注水	機器熱除去ポンプ出口流量	3	0	0	①	—	原子炉水位（広帯域） 原子炉水位（燃料機）	2 2	2 2	1 1	本所であるサブプレッション・プールの水 位変化より代替監視可能							原子炉水位（広帯域） 原子炉水位（燃料機）	1	1	1	機器熱除去に必要な水量と原子炉水位の変化より代替 監視可能							原子炉水位（S/A）	1	1	1	監視事項は主家パワ メータにて確認	<p>・設備の相違</p> <p>【柏崎6/7，東海第二】 有効性評価から抽出 される監視計器の相違</p>
対応手段	抽出パワメータを計測する計器			抽出パワメータの代替パワメータを計測する計器			抽出パワメータ 分組理由	計器数	計器名称					評価																																								
	計器数	直線	負荷切り離し後 SBO影響	計器数	直線	負荷切り離し後 SBO影響																																																
機器熱除去系（低圧注水モード）運転に よる原子炉注水	機器熱除去ポンプ出口流量	3	0	0	①	—	原子炉水位（広帯域） 原子炉水位（燃料機）	2 2	2 2	1 1	本所であるサブプレッション・プールの水 位変化より代替監視可能																																											
							原子炉水位（広帯域） 原子炉水位（燃料機）	1	1	1	機器熱除去に必要な水量と原子炉水位の変化より代替 監視可能																																											
							原子炉水位（S/A）	1	1	1	監視事項は主家パワ メータにて確認																																											

重大事故等対処に係る監視事項

5.4 反応度の誤投入

対応手段	抽出パラメータを計測する計器				抽出パラメータの代替パラメータを計測する計器				評価
	計器名称	計器数	SBO影響		計器名称	計器数	SBO影響		
			直後	区分Ⅰ直流電源を短絡した場合			直後	区分Ⅰ直流電源を短絡した場合	
反応度誤投入後のスクラム確認	起動領域モニタ	10	3	2	①	4	4	1	平均出力領域モニタにより起動領域モニタの代替監視可能 監視事項は主要パラメータにて確認
反応度誤投入後のスクラム確認	起動領域モニタ	10	3	2	①	1	1	1	制御棒操作監視系 監視事項は主要パラメータにて確認

第1表 重大事故等対処に係る監視事項

5.4 反応度の誤投入

対応手段	抽出パラメータを計測する計器				抽出パラメータの代替パラメータを計測する計器				評価
	計器名称	計器数	SBO影響		計器名称	計器数	SBO影響		
			直後	負荷切り離し後			直後	負荷切り離し後	
誤操作による反応度誤投入	起動領域計装	8	0	0	①	2	2	0	平均出力領域計装により、起動領域計装の代替監視可能 制御棒操作監視系の制御棒位置指示により、未臨界状態が推定可能
反応度誤投入後の原子炉スクラムの確認	起動領域計装	8	0	0	①	2	2	0	平均出力領域計装により、起動領域計装の代替監視可能 制御棒操作監視系の制御棒位置指示により、未臨界状態が推定可能

①：重要監視パラメータ，②：有効監視パラメータ，③：補助パラメータ

重大事故等対処に係る監視事項

5.4 反応度の誤投入

対応手段	抽出パラメータを計測する計器				抽出パラメータの代替パラメータを計測する計器				評価
	計器名称	計器数	SBO影響		計器名称	計器数	SBO影響		
			直後	負荷切り離し後			直後	負荷切り離し後	
誤操作による反応度誤投入	中性子源領域計装	4	0	0	①	6	6	0	平均出力領域計装により中性子源領域計装の代替監視可能 監視事項は主要パラメータにて確認
反応度誤投入後のスクラム確認	中性子源領域計装	4	0	0	①	6	6	0	平均出力領域計装により中性子源領域計装の代替監視可能 監視事項は主要パラメータにて確認

①：重要監視パラメータ，②：有効監視パラメータ，③：補助パラメータ

備考
・設備の相違
【柏崎6/7，東海第二】
有効性評価から抽出される監視計器の相違

柏崎刈羽原子力発電所 6 / 7号炉 (2017.12.20版)	東海第二発電所 (2018.9.18版)	島根原子力発電所 2号炉	備考
<p style="text-align: right;">添付資料 1.15.4</p> <p>重大事故等対策の成立性</p> <p>1. 可搬型計測器の接続操作</p> <p>a. 操作概要</p> <p>重大事故等時に必要な監視パラメータへの給電(交流, 直流)が困難な場合に, 可搬型計測器を接続し, <u>中央制御室又は現場にて計測, 監視を行う。</u></p> <p>b. 作業場所</p> <p><u>6号炉: 中央制御室, 原子炉建屋(非管理区域)地下1階, タービン建屋(非管理区域)地下中2階</u></p> <p><u>7号炉: 中央制御室, 原子炉建屋(非管理区域)地下1階</u></p> <p>c. 必要要員数及び操作時間</p> <p>可搬型計測器の接続, 可搬型計測器による計測, 監視に必要な要員数, 所要時間は以下のとおり。</p> <p>必要要員数 : <u>4名(中央制御室運転員2名, 現場運転員2名)</u></p> <p>所要時間目安: 1 測定点あたり <u>10分(中央制御室における接続, 計測の場合)</u></p> <p><u>1 測定点あたり 18分(現場における接続, 計測の場合)</u></p> <p>d. 操作の成立性について</p> <p>作業環境: <u>バッテリー内蔵型LED照明を作業エリアに配備しており, 建屋内常用照明消灯時における操作性を確保している。また, ヘッドライト及び懐</u></p>	<p style="text-align: right;">添付資料 1.15.4</p> <p>重大事故等対策の成立性</p> <p>1. 可搬型計測器の接続操作</p> <p>a. 操作概要</p> <p>重大事故等時に必要な監視パラメータへの給電(交流, 直流)が困難な場合に, 可搬型計測器を接続し, <u>中央制御室にて計測, 監視を行う。</u></p> <p>b. 作業場所</p> <p><u>中央制御室</u></p> <p>c. 必要要員数及び操作時間</p> <p>可搬型計測器の接続, 可搬型計測器による計測, 監視に必要な要員数, 所要時間は以下のとおり。</p> <p>必要要員数 : <u>2名(重大事故等対応要員2名)</u></p> <p>所要時間目安: 1 測定点当たり <u>63分以内</u></p> <p><u>(2 測定点以降, 連続で接続する場合は10分追加)</u></p> <p>所要時間内訳</p> <ul style="list-style-type: none"> ・ <u>中央制御室までの移動時間: 53分</u> ① <u>出勤準備: 4分</u> ② <u>放射線防護具の着用: 12分</u> ③ <u>移動(緊急時対策所建屋から原子炉建屋付属棟4階空調機械室(原子炉建屋付属棟1階電気室入口扉を経由)): 17分</u> ④ <u>放射線防護具の脱衣, 身体サーベイ: 16分</u> ⑤ <u>移動(原子炉建屋付属棟4階空調機械室から中央制御室): 4分</u> ・ <u>可搬型計測器1測定点当たりの時間: 10分</u> <p>d. 操作の成立性について</p> <p>作業環境: 室温は通常運転状態と同程度であり, 周辺には支障となる設備はない。<u>中央制御室内は可搬型照明が配備されており, 建屋内常用照明消灯時</u></p>	<p style="text-align: right;">添付資料 1.15.4</p> <p>重大事故等対策の成立性</p> <p>1. 可搬型計測器の接続操作</p> <p>a. 操作概要</p> <p>重大事故等時に必要な監視パラメータへの給電(交流, 直流)が困難な場合に, 可搬型計測器を接続し, <u>廃棄物処理建物1階にて計測, 監視を行う。</u></p> <p>b. 作業場所</p> <p><u>廃棄物処理建物 1階(非管理区域)(補助盤室)</u></p> <p>c. 必要要員数及び操作時間</p> <p>可搬型計測器の接続, 可搬型計測器による計測, 監視に必要な要員数, <u>想定時間</u>は以下のとおり。</p> <p>必要要員数 : <u>2名(現場運転員2名)</u></p> <p><u>想定時間 : 20分(所要時間目安*1 : 9分)</u></p> <p><u>※1: 所要時間目安は, 模擬により算定した時間(2 測定点以降, 連続で接続する場合は10分追加)</u></p> <p>想定時間内訳</p> <p><u>【現場運転員B, C】</u></p> <ul style="list-style-type: none"> ● <u>移動: 想定時間10分, 所要時間目安2分</u> ・ <u>移動: 所要時間目安2分(中央制御室から補助盤室)</u> ● <u>可搬型計測器接続: 想定時間10分, 所要時間目安7分</u> ・ <u>可搬型計測器接続: 所要時間目安7分(補助盤室)</u> <p>d. 操作の成立性</p> <p>作業環境: <u>室温は通常運転状態と同程度であり, 周辺には支障となる設備はない。常用照明消灯時においても, 電源内蔵型照明を作業エリアに配備して</u></p>	<p>・ 設備の相違</p> <p>【柏崎6/7, 東海第二】</p> <p>⑮の相違</p> <p>・ 設備の相違</p> <p>【柏崎6/7, 東海第二】</p> <p>⑮の相違</p> <p>・ 運用の相違</p> <p>【柏崎6/7, 東海第二】</p> <p>⑯の相違</p> <p>・ 設備の相違</p> <p>【柏崎6/7, 東海第二】</p> <p>⑯の相違</p>

柏崎刈羽原子力発電所 6/7号炉 (2017.12.20版)	東海第二発電所 (2018.9.18版)	島根原子力発電所 2号炉	備考
<p>中電灯をバックアップとして携行している。</p> <p>移動経路：<u>バッテリー内蔵型LED照明</u>をアクセスルート上に配備しており近接可能である。また、ヘッドライト及び懐中電灯をバックアップとして携行している。アクセスルート上に支障となる設備はない。</p> <p>操作性：通常の端子リフト・接続操作であり、容易に実施可能である。</p> <p>連絡手段：<u>通信連絡設備(送受話器，電力保安通信用電話設備，携帯型音声呼出電話設備)</u>のうち、使用可能な設備により、中央制御室に連絡する。</p>	<p>における操作性を確保している。また、ヘッドライト及びLEDライトを携行している。</p> <p>移動経路：<u>ヘッドライト及びLEDライト</u>を携行し移動する。<u>アクセスルート上に支障となる設備はない。また、放射性物質が放出される可能性があることから、移動は放射線防護具(全面マスク，個人線量計，綿手袋，ゴム手袋)を必要により装備し，復路用を携行して移動する。</u></p> <p>操作性：通常の端子リフト・接続操作であり、容易に実施可能である。</p> <p>連絡手段：<u>衛星電話設備(固定型，携帯型)，無線連絡設備(固定型，携帯型)，電力保安通信用電話設備(固定電話機，PHS端末)，送受話器のうち、使用可能な設備により，災害対策本部との連絡が可能である。</u></p>	<p>いる。また、ヘッドライト又は懐中電灯を携行している。</p> <p>移動経路：<u>電源内蔵型照明</u>をアクセスルート上に配備していること、ヘッドライト又は懐中電灯を携行していることから接近可能である。また、アクセスルート上に支障となる設備はない。</p> <p>操作性：通常の端子リフト・接続操作であり、容易に実施可能である。</p> <p>連絡手段：<u>有線式通信設備，所内通信連絡設備，電力保安通信用電話設備のうち、使用可能な設備により，中央制御室との連絡が可能である。</u></p>	<p>備考</p> <p>・運用の相違 【東海第二】 ⑮の相違</p>

柏崎刈羽原子力発電所 6 / 7号炉 (2017. 12. 20 版)	東海第二発電所 (2018. 9. 18 版)	島根原子力発電所 2号炉	備考
 <p>可搬型計測器</p>  <p>電池容量確認</p>  <p>可搬型計測器接続</p>  <p>計測結果読み取り</p>	 <p>可搬型計測器 (温度、圧力、水位、流量計測用)</p>  <p>電池容量確認</p>  <p>可搬型計測器 (圧力・水位・流量計測用)</p>  <p>可搬型計測器接続 (拡大)</p>  <p>可搬型計測器接続</p>  <p>計測結果読み取り</p>	 <p>可搬型計測器</p>  <p>電池容量確認</p>  <p>可搬型計測器接続</p>  <p>計測結果読み取り</p>	<p>備考</p> <ul style="list-style-type: none"> ・設備の相違 【東海第二】 東海第二は、温度計測機能を有する計測器と温度計測機能を有さない計測器の2種類を使用

第1表 可搬型計測器の必要個数整理(1/4)

分類	監視パラメータ	計測範囲	測定可能範囲	重要計器数	必要個数	検出器の種類	測定箇所	備考
原子炉圧力容器内の温度	原子炉圧力容器温度	0~350℃	0~350℃	2	1	熱電対	中央制御室	複数チャンネルが存在するが、代表して1チャンネルを測定する。
	原子炉圧力	0~10MPa [Gauge]	0~10MPa [Gauge]	3	1	弾性圧力検出器	原子炉建屋	複数チャンネルが存在するが、代表して1チャンネルを測定する。
原子炉圧力容器内の圧力	原子炉圧力 (SA)	0~11MPa [Gauge]	0~11MPa [Gauge]	1	1	弾性圧力検出器	中央制御室	複数チャンネルが存在するが、代表して1チャンネルを測定する。
	原子炉水位 (広帯域)	-3200~3500mm ^{※2}	-3200~3500mm ^{※2}	3	2	差圧式水位検出器	原子炉建屋	複数チャンネルが存在するが、代表して1チャンネルを測定する。
原子炉圧力容器内の水位	原子炉水位 (燃料域)	-4000~1500mm ^{※2}	-4000~1500mm ^{※2}	2	1	差圧式水位検出器	中央制御室	複数チャンネルが存在するが、代表して1チャンネルを測定する。
	原子炉水位 (SA)	-3200~3500mm ^{※2}	-3200~3500mm ^{※2}	1	1	差圧式水位検出器	中央制御室	複数チャンネルが存在するが、代表して1チャンネルを測定する。
原子炉圧力容器への注水量	高圧代替注水系系統流量	0~300m ³ /h	0~300m ³ /h	1	1	差圧式流量検出器	中央制御室	どちらか一方の系統を使用する。
	原子炉内循環冷却系系統流量	0~1000m ³ /h	0~1000m ³ /h	2	1	差圧式流量検出器	原子炉建屋	どちらか一方の系統を使用する。
原子炉圧力容器への注水量	高圧代替注水系系統流量	0~300m ³ /h	0~300m ³ /h	1	1	差圧式流量検出器	中央制御室	どちらか一方の系統を使用する。
	原子炉内循環冷却系系統流量	0~1000m ³ /h	0~1000m ³ /h	2	1	差圧式流量検出器	中央制御室	どちらか一方の系統を使用する。
原子炉圧力容器内の注水量	高圧代替注水系系統流量	0~300m ³ /h	0~300m ³ /h	1	1	差圧式流量検出器	中央制御室	どちらか一方の系統を使用する。
	原子炉内循環冷却系系統流量	0~1000m ³ /h	0~1000m ³ /h	2	1	差圧式流量検出器	中央制御室	どちらか一方の系統を使用する。

配備個数：可搬型計測器を6号及び7号炉それぞれに24個（計器故障を考慮した1個含む）配備する。なお、故障及び点検時の予備として24個配備する。（今後の検討によって可搬型計測器の必要個数は変更の可能性がある。）

*1：測定可能範囲については、カタログ値より抜粋。

*2：基準点は蒸気乾燥器スカート下流（原子炉圧力容器零レベルより1224cm）

*3：基準点は有効燃料棒頂部（原子炉圧力容器零レベルより905cm）

*4：T.M.S.L. = 東京湾平均海面

*5：全交流動力電源喪失時は、水素監視装置、放射線監視装置、炉内核計装装置、炉内核計装装置（区分I及びII）及び使用済燃料貯蔵プール監視カメラに対し

て常設代替電源設備（第一ガスタービン発電機）により電源供給されるため、監視計器は使用可能である。

*6：定格出力時の値に対する比率で示す。

*7：局部出力領域モニタの検出器は208個であり、平均出力領域モニタの各チャンネルには、52個ずつの信号が入力される。

*8：検出点は14箇所

*9：検出点は8箇所

第1表 可搬型計測器の必要個数整理(1/4)

分類	監視パラメータ	計測範囲	測定可能範囲	重要計器数	必要個数	検出器の種類	測定箇所	備考
原子炉圧力容器内の温度	原子炉圧力容器温度	0~500℃	0~500℃	4	1	熱電対	中央制御室	複数チャンネルが存在するが、代表して1チャンネルを測定する。
	原子炉圧力	0~10.5MPa [Gauge]	0~10.5MPa [Gauge]	2	1	弾性圧力検出器	中央制御室	複数チャンネルが存在するが、代表して1チャンネルを測定する。
原子炉圧力容器内の圧力	原子炉水位 (広帯域)	-3,800mm~1,500mm ^{※1}	-3,800mm~1,500mm ^{※1}	2	2	弾性圧力検出器	中央制御室	複数チャンネルが存在するが、代表して1チャンネルを測定する。
	原子炉水位 (燃料域)	-3,800mm~1,300mm ^{※2}	-3,800mm~1,300mm ^{※2}	2	1	差圧式水位検出器	中央制御室	複数チャンネルが存在するが、代表して1チャンネルを測定する。
原子炉圧力容器内の水位	原子炉水位 (SA広帯域)	-3,800mm~1,500mm ^{※1}	-3,800mm~1,500mm ^{※1}	1	1	差圧式水位検出器	中央制御室	複数チャンネルが存在するが、代表して1チャンネルを測定する。
	原子炉水位 (SA燃料域)	-3,800mm~1,300mm ^{※2}	-3,800mm~1,300mm ^{※2}	1	1	差圧式水位検出器	中央制御室	複数チャンネルが存在するが、代表して1チャンネルを測定する。
原子炉圧力容器への注水量	高圧代替注水系系統流量	0~50L/s	0~50L/s	1	1	差圧式流量検出器	中央制御室	いずれかの系統を使用する。
	原子炉内循環冷却系系統流量	0~50L/s	0~50L/s	1	1	差圧式流量検出器	中央制御室	いずれかの系統を使用する。
原子炉圧力容器内の注水量	高圧代替注水系系統流量	0~50L/s	0~50L/s	1	1	差圧式流量検出器	中央制御室	いずれかの系統を使用する。
	原子炉内循環冷却系系統流量	0~50L/s	0~50L/s	1	1	差圧式流量検出器	中央制御室	いずれかの系統を使用する。
原子炉圧力容器内の注水量	高圧代替注水系系統流量	0~500m ³ /h	0~500m ³ /h	1	1	差圧式流量検出器	中央制御室	複数チャンネルが存在するが、代表して1チャンネルを測定する。
	原子炉内循環冷却系系統流量	0~80m ³ /h	0~80m ³ /h	1	1	差圧式流量検出器	中央制御室	複数チャンネルが存在するが、代表して1チャンネルを測定する。
原子炉圧力容器への注水量	高圧代替注水系系統流量	0~300m ³ /h	0~300m ³ /h	1	1	差圧式流量検出器	中央制御室	複数チャンネルが存在するが、代表して1チャンネルを測定する。
	原子炉内循環冷却系系統流量	0~80m ³ /h	0~80m ³ /h	1	1	差圧式流量検出器	中央制御室	複数チャンネルが存在するが、代表して1チャンネルを測定する。
原子炉圧力容器内の注水量	高圧代替注水系系統流量	0~150m ³ /h	0~150m ³ /h	2	2	差圧式流量検出器	中央制御室	複数チャンネルが存在するが、代表して1チャンネルを測定する。
	原子炉内循環冷却系系統流量	0~600L/s	0~600L/s	3	3	差圧式流量検出器	中央制御室	複数チャンネルが存在するが、代表して1チャンネルを測定する。
原子炉圧力容器内の注水量	高圧代替注水系系統流量	0~600L/s	0~600L/s	1	1	差圧式流量検出器	中央制御室	複数チャンネルが存在するが、代表して1チャンネルを測定する。
	原子炉内循環冷却系系統流量	0~600L/s	0~600L/s	1	1	差圧式流量検出器	中央制御室	複数チャンネルが存在するが、代表して1チャンネルを測定する。

第1表 可搬型計測器の必要個数整理(1/9)

分類	監視パラメータ	計測範囲	測定可能範囲	重要計器数	必要個数	検出器の種類	測定箇所	備考
原子炉圧力容器内の温度	原子炉圧力容器温度 (SA)	0~500℃	0~500℃	2	1	熱電対	廃棄物処理建物	複数チャンネルが存在するが、代表して1チャンネルを測定する。
	原子炉圧力	0~10MPa [Gauge]	0~10MPa [Gauge]	2	1	弾性圧力検出器	廃棄物処理建物	複数チャンネルが存在するが、代表して1チャンネルを測定する。
原子炉圧力容器内の圧力	原子炉水位 (広帯域)	-100~150cm ^{※2}	-100~150cm ^{※2}	2	2	差圧式水位検出器	廃棄物処理建物	複数チャンネルが存在するが、代表して1チャンネルを測定する。
	原子炉水位 (燃料域)	-800~300cm ^{※2}	-800~300cm ^{※2}	2	1	差圧式水位検出器	廃棄物処理建物	複数チャンネルが存在するが、代表して1チャンネルを測定する。
原子炉圧力容器内の注水量	原子炉水位 (SA)	-900~150cm ^{※2}	-900~150cm ^{※2}	1	1	差圧式水位検出器	廃棄物処理建物	複数チャンネルが存在するが、代表して1チャンネルを測定する。
	原子炉水位 (燃料域)	-900~150cm ^{※2}	-900~150cm ^{※2}	1	1	差圧式水位検出器	廃棄物処理建物	複数チャンネルが存在するが、代表して1チャンネルを測定する。

【注】監視パラメータは、(注)欄に示すものを考慮した1台含む。なお、故障及び点検時の予備として30台配備する。（今後の検討によって可搬型計測器の必要台数は変更の可能性がある。）

*1：測定可能範囲については、カタログ値より抜粋。

*2：基準点は高圧代替注水系系統下流（原子炉圧力容器零レベルより1328cm）

*3：基準点はサブプレッション・プールの通常水位 (EL5610)。

*4：基準点は格納容器底面 (EL10100)。

*5：基準点はコリウムシールド上表面 (EL6706)。

*6：基準点は使用済燃料貯蔵プール上流 (EL35518)。

*7：全交流動力電源喪失時は、水素監視装置、放射線監視装置、炉内核計装装置（区分II）、代替注水系系統（常設）、燃料プール水位計及び燃料プール監視カメラに対して常設代替電源設備（第一ガスタービン発電機）により電源供給されるため、監視計器は使用可能である。

*8：定期出力時の値に対する比率で示す。

*9：局部出力領域モニタの検出器は124個であり、平均出力領域モニタの各チャンネルには14個又は17個の信号が入力される。

*10：検出点は7箇所。

備考

- 設備の相違【柏崎6/7, 東海第二】
- ⑩の相違
- 設備の差異理由については、「第1.15-2 重要監視パラメータ及び重要代替監視パラメータ（重大事故等対処設備）」を参照

第1表 可搬型計測器の必要個数整理(2/4)

分類	監視パラメータ	計測範囲	重要計測器	必要個数	検出器の種類	測定箇所	備考
原子炉格納容器内の温度	ドライウェル蒸気温度	0~200℃	0~200℃ ^{※1}	2	熱電対	中央制御室	複数チャンネルが存在するが、代表して1チャンネルを測定する。
	サブプレッション・チェンバースタット温度	0~200℃	0~200℃ ^{※1}	1	熱電対	中央制御室	複数チャンネルが存在するが、代表して1チャンネルを測定する。
原子炉格納容器内の圧力	サブプレッション・チェンバースタット圧力 (D/W)	0~200kPa	0~200kPa	3	差圧式流量検出器	中央制御室	複数チャンネルが存在するが、代表して1チャンネルを測定する。
	格納容器内圧力 (D/W)	0~500kPa	0~500kPa	1	弾性圧力検出器	中央制御室	複数チャンネルが存在するが、代表して1チャンネルを測定する。
原子炉格納容器内の水位	サブプレッション・チェンバースタット水位	0~11m	0~11m	1	差圧式水位検出器	中央制御室	—
	格納容器下部水位	0~100mm	0~100mm	3	電極式水位検出器	中央制御室	複数チャンネルが存在するが、代表して1チャンネルを測定する。
原子炉格納容器内の水素濃度	格納容器内水素濃度	0~200ppm	0~200ppm	2	熱伝導式水素検出器	—	可搬型計測器での測定対象外。
	格納容器内水素濃度 (SA)	0~1000ppm	0~1000ppm	2	水素検出器	—	可搬型計測器での測定対象外。
原子炉格納容器内の放射線量	放射線レベル (D/W)	10 ⁻⁷ ~10 ⁻⁵ Sv/h	10 ⁻⁷ ~10 ⁻⁵ Sv/h	2	電離箱	—	可搬型計測器での測定対象外。
	放射線レベル (S/C)	10 ⁻⁷ ~10 ⁻⁵ Sv/h	10 ⁻⁷ ~10 ⁻⁵ Sv/h	2	電離箱	—	可搬型計測器での測定対象外。
冷却水の温度	格納容器下部水温	0~500℃	0~500℃	10	熱電対	—	可搬型計測器での測定対象外。
	平均出力領域モニタ	0~120℃	0~120℃	4 [※]	熱電対	—	可搬型計測器での測定対象外。

【配備台数】：可搬型計測器を6号及び7号炉それぞれに24個（計器故障を考慮した1個含む）配備する。なお、故障及び点検時の予備として24個配備する。（今後の検討によって可搬型計測器の必要個数は変更の可能性がある。）

- *1：測定可能範囲については、カタログ値より狭す。
- *2：基準点は蒸気乾燥器スカート下端（原子炉圧力容器着レベルより1224cm）
- *3：基準点は有効燃料棒頂部（原子炉圧力容器着レベルより905cm）
- *4：T.M.S.L. = 東京湾平均海面
- *5：全交流動力電源喪失時は、水素監視装置、放射線監視装置、炉内格納容器監視装置（区分I及びII）及び使用済燃料貯蔵プール監視カメラに対し定格出力時の値に対する比率を示す。
- *6：定格出力時の値に対する比率を示す。
- *7：局部出力領域モニタの検出器は208個であり、平均出力領域モニタの各チャンネルには、52個ずつの信号が入力される。
- *8：検出器は14箇所
- *9：検出器は8箇所

可搬型計測器の必要個数整理(2/4)

分類	監視パラメータ	監視パラメータの計測範囲	可搬型計測器の測定可能範囲	重要計測器台数	必要個数	検出器の種類	測定箇所	備考
原子炉格納容器内の注水量	低圧代替注水系格納容器スプレッド流量 (常設ライン用)	0~500m ³ /h	0~500m ³ /h	1	1	差圧式流量検出器	中央制御室	いずれかの系統を使用する。
	低圧代替注水系格納容器スプレッド流量 (可搬ライン用)	0~500m ³ /h	0~500m ³ /h	1	1	差圧式流量検出器	中央制御室	—
原子炉格納容器内の温度	格納容器下部水温	0~300℃	0~300℃	2	2	差圧式流量検出器	中央制御室	—
	ドライウェル蒸気温度	0~200℃	0~200℃	1	1	差圧式流量検出器	中央制御室	—
原子炉格納容器内の放射線量	放射線レベル (D/W)	0~500kPa	0~500kPa	3	3	弾性圧力検出器	中央制御室	複数チャンネルが存在するが、代表して1チャンネルを測定する。
	放射線レベル (S/C)	0~500kPa	0~500kPa	3	3	弾性圧力検出器	中央制御室	複数チャンネルが存在するが、代表して1チャンネルを測定する。
原子炉格納容器内の注水量	サブプレッション・チェンバースタット水位	0~11m	0~11m	1	1	弾性圧力検出器	中央制御室	—
	格納容器下部水位	0~100mm	0~100mm	1	1	弾性圧力検出器	中央制御室	—
原子炉格納容器内の水素濃度	格納容器内水素濃度 (SA)	0~1000ppm	0~1000ppm	2	2	熱電対	—	可搬型計測器での測定対象外。
	格納容器内水素濃度 (S)	0~1000ppm	0~1000ppm	2	2	熱電対	—	可搬型計測器での測定対象外。
原子炉格納容器内の放射線量	放射線レベル (D/W)	10 ⁻⁷ ~10 ⁻⁵ Sv/h	10 ⁻⁷ ~10 ⁻⁵ Sv/h	2	2	電離箱	—	可搬型計測器での測定対象外。
	放射線レベル (S/C)	10 ⁻⁷ ~10 ⁻⁵ Sv/h	10 ⁻⁷ ~10 ⁻⁵ Sv/h	2	2	電離箱	—	可搬型計測器での測定対象外。
冷却水の温度	格納容器下部水温	0~500℃	0~500℃	10	10	熱電対	—	可搬型計測器での測定対象外。
	平均出力領域モニタ	0~120℃	0~120℃	4 [※]	4 [※]	熱電対	—	可搬型計測器での測定対象外。

- *1：測定可能範囲については、カタログ値より狭す。
- *2：基準点は蒸気乾燥器スカート下端（原子炉圧力容器着レベルより1224cm）
- *3：基準点は有効燃料棒頂部（原子炉圧力容器着レベルより905cm）
- *4：T.M.S.L. = 東京湾平均海面
- *5：全交流動力電源喪失時は、水素監視装置、放射線監視装置、炉内格納容器監視装置（区分I及びII）及び使用済燃料貯蔵プール監視カメラに対し定格出力時の値に対する比率を示す。
- *6：定格出力時の値に対する比率を示す。
- *7：局部出力領域モニタの検出器は208個であり、平均出力領域モニタの各チャンネルには、52個ずつの信号が入力される。
- *8：検出器は14箇所
- *9：検出器は8箇所

第1表 可搬型計測器の必要個数整理(2/9)

分類	監視パラメータ	計測範囲	測定可能範囲	重要計測器台数	必要個数	検出器の種類	測定箇所	備考
原子炉格納容器内の注水量	高圧原子炉代替注水流速	0~150m ³ /h	0~150m ³ /h	1	1	差圧式流量検出器	廃棄物処理建物	—
	原子炉隔離時冷却ポンプ出口流量	0~150m ³ /h	0~150m ³ /h	1	1	差圧式流量検出器	廃棄物処理建物	どちらか一方の系統を使用する。
原子炉格納容器内の注水量	高圧原子炉代替注水流速 (常設)	0~300m ³ /h	0~300m ³ /h	1	1	差圧式流量検出器	—	可搬型計測器での計測対象外。
	低圧原子炉代替注水流速 (兼用)	0~200m ³ /h	0~200m ³ /h	2	2	差圧式流量検出器	—	可搬型計測器での計測対象外。
原子炉格納容器内の放射線量	放射線レベル (D/W)	0~500kPa	0~500kPa	2	2	弾性圧力検出器	—	可搬型計測器での測定対象外。
	放射線レベル (S/C)	0~500kPa	0~500kPa	2	2	弾性圧力検出器	—	可搬型計測器での測定対象外。
冷却水の温度	格納容器下部水温	0~500℃	0~500℃	10	10	熱電対	—	可搬型計測器での測定対象外。
	平均出力領域モニタ	0~120℃	0~120℃	4 [※]	4 [※]	熱電対	—	可搬型計測器での測定対象外。

- *1：測定可能範囲については、カタログ値より狭す。
- *2：基準点は蒸気乾燥器スカート下端（原子炉圧力容器着レベルより1224cm）
- *3：基準点は有効燃料棒頂部（原子炉圧力容器着レベルより905cm）
- *4：T.M.S.L. = 東京湾平均海面
- *5：全交流動力電源喪失時は、水素監視装置、放射線監視装置、炉内格納容器監視装置（区分I及びII）及び使用済燃料貯蔵プール監視カメラに対し定格出力時の値に対する比率を示す。
- *6：定格出力時の値に対する比率を示す。
- *7：局部出力領域モニタの検出器は208個であり、平均出力領域モニタの各チャンネルには、52個ずつの信号が入力される。
- *8：検出器は14箇所
- *9：検出器は8箇所

・設備の相違
 【柏崎6/7, 東海第二】
 ⑩の相違
 設備の差異理由については、「第1.15-2 重要監視パラメータ及び重要代替監視パラメータ（重大事故等対処設備）」を参照

第1表 可搬型計測器の必要個数整理(3/4)

分類	監視パラメータ	計測範囲	測定可能範囲	重要計器数	必要計器数	検出器の種類	測定箇所	備考
最終ヒートシンクの確保	復水補給水流量 (代替補給水位)	0~200°C	0~350°C ¹⁾	1	1	熱電対	中央制御室	複数チャンネルが存在するが、代表して1チャンネルを測定する。
	フィルタ装置水位	0~6000mm	0~6000mm	2	1	差圧式水位検出器	中央制御室	—
	フィルタ装置入口圧力	0~1MPa [gage]	0~1MPa [gage]	1	1	弾性圧力検出器	中央制御室	—
	フィルタ装置出口放熱器モニタ	10 ³ ~10 ⁶ sv/h	—	2	— ²⁾	電離箱	—	可搬型計測器での測定対象外。
	フィルタ装置水素濃度	0~100vol%	—	2	— ²⁾	熱圧式水素検出器	—	可搬型計測器での測定対象外。
	金属フィルタ装置	0~50kPa	0~50kPa	2	1	差圧式圧力検出器	中央制御室	複数チャンネルが存在するが、代表して1チャンネルを測定する。
	フィルタ装置スクラパ水出	0~14	—	1	— ²⁾	計測器	—	可搬型計測器での測定対象外。
	前圧蒸気ベンチト系放射能モニタ	10 ³ ~10 ⁶ sv/h	—	2	— ²⁾	電離箱	—	可搬型計測器での測定対象外。
	蒸留熱除去系熱交換器入口流量	0~300°C	0~350°C ¹⁾	3	1	熱電対	原子炉建屋	複数チャンネルが存在するが、代表して1チャンネルを測定する。
	蒸留熱除去系熱交換器出口流量	0~300°C	0~350°C ¹⁾	3	1	熱電対	原子炉建屋	—
	原子炉補給冷却水系系総流量	0~4000m ³ /h (6号炉区分1, II) 0~3000m ³ /h (6号炉区分II) 0~2000m ³ /h (7号炉区分1, II) 0~2000m ³ /h (7号炉区分II)	0~4000m ³ /h (6号炉区分1, II) 0~3000m ³ /h (6号炉区分II) 0~2000m ³ /h (7号炉区分1, II) 0~2000m ³ /h (7号炉区分II)	3	1	差圧式流量検出器	原子炉建屋 タービン建屋 (6号炉区分IIのみ)	複数チャンネルが存在するが、代表して1チャンネルを測定する。
	蒸留熱除去系熱交換器入口冷却水流量	0~2000m ³ /h (6号炉) 0~1500m ³ /h (7号炉)	0~2000m ³ /h (6号炉) 0~1500m ³ /h (7号炉)	3	—	差圧式流量検出器	原子炉建屋	複数チャンネルが存在するが、代表して1チャンネルを測定する。

配備個数：可搬型計測器を6号及び7号炉それぞれに24個（計器故障を考慮した1個含む）配備する。なお、故障及び点検時の予備として24個配備する。（今後の検討によって可搬型計測器の必要個数は変更の可能性がある。）

- *1：測定可能範囲については、カタログ値より抜粋
- *2：基準点は蒸気乾燥器スカート下端（原子炉圧力容器レベルより1224cm）
- *3：基準点は有効燃料棒頂部（原子炉圧力容器レベルより905cm）
- *4：T.M.S.L. = 東京湾平均海面
- *5：全交流動力電源喪失時は、水素監視装置、放射線監視装置、炉内核計装装置（区分I及びII）及び炉内及び使用済燃料貯蔵プール監視カメラに対し、定常出力時の値に対する比率で示す。
- *6：定常出力時の値に対する比率で示す。
- *7：局部出力領域モニタの検出器は208個であり、平均出力領域モニタの各チャンネルには、52個ずつの信号が入力される。
- *8：検出点は14箇所
- *9：検出点は8箇所

可搬型計測器の必要個数整理(3/4)

分類	監視パラメータ	計測範囲	監視パラメータの計測範囲	可搬型計測器の測定可能範囲	重要計器数	必要計器数	検出器の種類	測定箇所	備考
最終ヒートシンクの確保	起動領域計装	10 ⁻³ cps ~ 10 ³ cps (1.0 × 10 ³ cm ² · s ⁻¹) ~ 1.0 × 10 ⁶ cm ² · s ⁻¹) 0~40% 又は 0~125% (1.0 × 10 ³ cm ² · s ⁻¹) ~ 1.5 × 10 ⁴ cm ² · s ⁻¹)	—	—	8	— ²⁾	積分電離箱	—	可搬型計測器での測定対象外。
	平均出力領域計装	0~125% (1.0 × 10 ³ cm ² · s ⁻¹) ~ 1.0 × 10 ⁴ cm ² · s ⁻¹)	—	—	2 ²⁾	— ²⁾	積分電離箱	—	可搬型計測器での測定対象外。
	代替循環冷却系ポンプ入口流量	0~100°C	0~350°C	2	1	熱電対	中央制御室	—	
	フィルタ装置水位	180mm ~ 5,500mm	180mm ~ 5,500mm	2	1	差圧式水位検出器	中央制御室	—	
	フィルタ装置圧力	0~1MPa [gage]	0~1MPa [gage]	1	1	弾性圧力検出器	中央制御室	—	
	フィルタ装置スクラパ水流量	0~300°C	0~350°C	1	1	熱電対	中央制御室	—	
	フィルタ装置出口放射線モニタ (高レンジ、低レンジ)	10 ⁻² Sv/h ~ 10 ⁴ Sv/h	—	2	— ²⁾	イオンチェンバ	—	可搬型計測器での測定対象外。	
	フィルタ装置入口水素濃度	0~100vol%	—	1	— ²⁾	イオンチェンバ	—	可搬型計測器での測定対象外。	
	副圧強化ベンチト系放射線モニタ	10 ⁻² mSv/h ~ 10 ³ mSv/h	—	2	— ²⁾	熱電対	—	可搬型計測器での測定対象外。	
	蒸留熱除去系熱交換器入口流量	0~300°C	0~350°C	2	1	熱電対	中央制御室	複数チャンネルが存在するが、代表して1チャンネルを測定する。	
	蒸留熱除去系熱交換器出口流量	0~300°C	0~350°C	2	1	熱電対	中央制御室	—	
	緊急用海水系流量 (蒸留熱除去系熱交換器)	0~550L/s	0~550L/s	2	— ²⁾	熱電対	—	可搬型計測器での測定対象外。	
	緊急用海水系流量 (蒸留熱除去系熱交換器)	0~800m ³ /h	0~800m ³ /h	1	1	差圧式流量検出器	中央制御室	複数チャンネルが存在するが、代表して1チャンネルを測定する。	
	緊急用海水系流量 (蒸留熱除去系熱交換器)	0~50m ³ /h	0~50m ³ /h	1	—	差圧式流量検出器	中央制御室	—	

第1表 可搬型計測器の必要個数整理(3/9)

分類	監視パラメータ	計測範囲	測定可能範囲	重要計器数	必要計器数	検出器の種類	測定箇所	備考
原子炉格納容器への注水量	代替注水流量 (常設)	0~300m ³ /h	—	1	— ²⁾	超音波式流量検出器	—	可搬型計測器での計測対象外。
	格納容器代替スプレイ流量	0~150m ³ /h	0~150m ³ /h	2	1	差圧式流量検出器	廃棄物処理建物	複数チャンネルが存在するが、代表して1チャンネルを測定。
	ベダスタル代替注水流量 (狭帯域用)	0~150m ³ /h	0~150m ³ /h	2	1	差圧式流量検出器	廃棄物処理建物	複数チャンネルが存在するが、代表して1チャンネルを測定。
	ベダスタル代替注水流量 (狭帯域用)	0~50m ³ /h	0~50m ³ /h	2	—	差圧式流量検出器	廃棄物処理建物	—
	蒸留熱代替格納容器スプレイ流量	0~150m ³ /h	0~150m ³ /h	1	1	差圧式流量検出器	廃棄物処理建物	—

- 【配備台数】
 ・可搬型計測器を30台（計測時故障を考慮した1台含む）を配備する。なお、故障及び点検時の予備として30台配備する。（今後の検討によって可搬型計測器の必要台数は変更の可能性がある。）
 ※1 測定可能範囲については、カタログ値より抜粋。
 ※2 基準点は海水分水器下端（原子炉圧力容器レベルより1328cm）
 ※3 基準点はサブレーション・プール通常水位（EL5610）
 ※4 基準点は格納容器底面（EL10100）
 ※5 基準点はコリウムシールド上表面（EL6706）
 ※6 基準点は使用済燃料貯蔵ラック上端（EL35518）
 ※7 全交流電源喪失時は、水素監視装置、放射線監視装置、炉内核計装装置（区分II）、代替注水流量（常設）、燃料プール水位計及び燃料プール監視カメラに対して常設代替交流電源設備（ガスタービン発電機）により電源供給されるため、監視計器は使用可能である。
 ※8 定常出力時の値に対する比率で示す。
 ※9 局部出力領域計装の検出器は124個であり、平均出力領域計装の各チャンネルには14個又は17個の信号が入力される。
 ※10 検出点は7箇所。

- ・設備の相違【柏崎6/7, 東海第二】
 ⑩の相違
 設備の差異理由については、「第1.15-2 重要監視パラメータ及び重要代替監視パラメータ（重大事故等対処設備）」を参照

第1表 可搬型計測器の必要個数整理(4/4)

分類	監視パラメータ	計測範囲	重要計測数	必要個数	測定箇所	備考
格納容器・バイパスの監視	高圧炉心注水ポンプ吐出圧力	0~12MPa [gage]	2	1	原子炉建屋	複数チャンネルが存在するが、代表して1チャンネルを測定する。
	残留熱除去ポンプ吐出圧力	0~3.5MPa [gage]	3	1	原子炉建屋	複数チャンネルが存在するが、代表して1チャンネルを測定する。
水素の監視	復水貯蔵槽水位 (SA)	0~10m (6号炉) 0~12m (7号炉)	1	1	中央制御室	—
	復水貯蔵槽水位 (SA)	0~10m (6号炉) 0~12m (7号炉)	1	1	中央制御室	—
原子炉建屋内の水素濃度	原子炉建屋水素濃度	0~20vol%	3	—**	—	可搬型計測器での測定対象外。
	原子炉建屋水素濃度	0~20vol%	3	—**	—	可搬型計測器での測定対象外。
原子炉建屋内の水素濃度	原子炉建屋水素濃度	0~300°C	4	1	熱電対	—
	原子炉建屋水素濃度	0~300°C	4	1	熱電対	—
原子炉建屋内の水素濃度	原子炉建屋水素濃度	0~1000Pa (6号炉) 0~1000Pa (7号炉)	2	—**	—	可搬型計測器での測定対象外。
	原子炉建屋水素濃度	0~1000Pa (6号炉) 0~1000Pa (7号炉)	2	—**	—	可搬型計測器での測定対象外。
使用済燃料貯蔵プールの監視	使用済燃料貯蔵プール水位・温度 (SA)	0~150°C	1**	1	熱電対	複数チャンネルが存在するが、代表して1チャンネルを測定する。
	使用済燃料貯蔵プール水位・温度 (SA)	0~150°C	1**	1	熱電対	複数チャンネルが存在するが、代表して1チャンネルを測定する。
使用済燃料貯蔵プールの監視	使用済燃料貯蔵プール放射線モニタ (高レンジ・低レンジ)	10 ⁻³ ~10 ⁵ Sv/h (6号炉) 10 ⁻³ ~10 ⁵ Sv/h (7号炉)	1	—**	—	可搬型計測器での測定対象外。
	使用済燃料貯蔵プール監視カメラ	—	1	—**	—	可搬型計測器での測定対象外。

配備個数：可搬型計測器を6号及び7号炉それぞれに24個（計測器の必要個数を考慮した1個含む）配備する。なお、故障及び点検時の予備として24個配備する。（今後の検討によって可搬型計測器の必要個数は変更の可能性がある。）

- *1：測定可能範囲については、カタログ値より劣化。
- *2：基準点は蒸気乾燥機スカー卜下端（原子炉圧力容器巻ラベルより1224cm）
- *3：基準点は有効燃料棒頂部（原子炉圧力容器巻ラベルより905cm）
- *4：T.M.S.L. = 東京湾平均海面
- *5：全交流動力電源喪失時は、水素監視装置、酸素監視装置、炉内核燃料貯蔵プール監視カメラに対しで常設代替交流電源設備（第一ガスタービン発電機）により電源供給されるため、監視計器は使用可能である。
- *6：定格出力時の値に対する比率で示す。
- *7：局部出力領域モニタの検出器は208個であり、平均出力領域モニタの各チャンネルには、52個ずつの信号が入力される。
- *8：検出点は14箇所
- *9：検出点は8箇所

可搬型計測器の必要個数整理(4/4)

分類	監視パラメータ	計測範囲	重要計測数	必要個数	測定箇所	備考	
水素の確保	代替淡水貯槽水位	0~20m	1	1	差圧式水位検出器	—	
	西側淡水貯水設備水位	0~6.5m	1	1	電圧式水位検出器	—	
	常設高圧代替排水ポンプ吐出圧力	0~10MPa [gage]	1	1	弾性圧力検出器	いずれかの系統を使用する。	
	原子炉建屋貯槽系ポンプ吐出圧力	0~10MPa [gage]	1	1	弾性圧力検出器	—	
	高圧炉心スプレイスポンプ吐出圧力	0~10MPa [gage]	1	1	弾性圧力検出器	—	
	常設低圧代替注水ポンプ吐出圧力	0~5MPa [gage]	2	—	弾性圧力検出器	—	
	代替常設低圧ポンプ吐出圧力	0~5MPa [gage]	2	—	弾性圧力検出器	—	
	低圧炉心スプレイスポンプ吐出圧力	0~4MPa [gage]	3	1	弾性圧力検出器	いずれかの系統を使用する。	
	低圧炉心スプレイスポンプ吐出圧力	0~4MPa [gage]	1	—	弾性圧力検出器	—	
	原子炉建屋水素濃度	0~10vol%	—	2	—	—	
	原子炉建屋水素濃度	0~20vol%	—	3	—	—	
	静的電圧式水素再結合器動作監視装置	0~300°C	0~350°C	4 ^{※1}	2	熱電対	複数チャンネルが存在するが、代表して1チャンネルを測定する。
	格納容器内水素濃度	—	—	—	—	—	可搬型計測器での測定対象外。
	原子炉建屋内の水素濃度	格納容器内水素濃度	0~25vol%	2	—**	—	可搬型計測器での測定対象外。
格納容器内水素濃度		0~25vol%	2	—**	—	可搬型計測器での測定対象外。	
原子炉建屋内の水素濃度	使用済燃料プール水位・温度 (SA)	—	1	—**	—	可搬型計測器での測定対象外。	
	使用済燃料プール水位・温度 (SA)	—	1	—**	—	可搬型計測器での測定対象外。	
使用済燃料プールの監視	使用済燃料プール温度 (SA)	0~120°C	1 ^{※1}	1	熱電対	複数チャンネルが存在するが、代表して1チャンネルを測定する。	
	使用済燃料プール温度 (SA)	0~120°C	1 ^{※1}	1	熱電対	複数チャンネルが存在するが、代表して1チャンネルを測定する。	
使用済燃料プールの監視	使用済燃料プール放射線モニタ (高レンジ・低レンジ)	10 ⁻³ Sv/h~10 ⁵ Sv/h	1	—**	—	可搬型計測器での測定対象外。	
	使用済燃料プール監視カメラ	—	1	—**	—	可搬型計測器での測定対象外。	

第1表 可搬型計測器の必要個数整理(4/9)

分類	監視パラメータ	計測範囲	測定可能範囲	重要計測数	必要個数	検出器の種類	測定箇所	備考
原子炉格納容器内の温度	ドライウエル温度 (SA)	0~300°C	0~380°C ^{※1}	7	1	熱電対	廃棄物処理建物	複数チャンネルが存在するが、代表して1チャンネルを測定。
	ベダスタル温度 (SA)	0~300°C	0~350°C ^{※1}	2	1	熱電対	廃棄物処理建物	複数チャンネルが存在するが、代表して1チャンネルを測定。
原子炉格納容器内の圧力	サブプレッジョン・チェンバ温度 (SA)	0~200°C	0~350°C ^{※1}	2	1	熱電対	廃棄物処理建物	複数チャンネルが存在するが、代表して1チャンネルを測定。
	サブプレッジョン・チェンバ温度 (SA)	0~200°C	0~350°C ^{※1}	2	1	熱電対	廃棄物処理建物	複数チャンネルが存在するが、代表して1チャンネルを測定。
原子炉格納容器内の水位	サブプレッジョン・チェンバ水位 (SA)	0~1000Pa [abs]	0~1000Pa [abs]	2	1	測漏検出器	廃棄物処理建物	複数チャンネルが存在するが、代表して1チャンネルを測定。
	サブプレッジョン・チェンバ水位 (SA)	0~1000Pa [abs]	0~1000Pa [abs]	2	1	測漏検出器	廃棄物処理建物	複数チャンネルが存在するが、代表して1チャンネルを測定。
原子炉格納容器内の水位	サブプレッジョン・チェンバ水位 (SA)	-0.80~-5.50m ^{※3}	-0.80~-5.50m ^{※3}	1	1	差圧式水位検出器	廃棄物処理建物	—
	サブプレッジョン・チェンバ水位 (SA)	-0.80~-5.50m ^{※3}	-0.80~-5.50m ^{※3}	1	1	差圧式水位検出器	廃棄物処理建物	—
原子炉格納容器内の水位	ドライウエル水位	-3.0m~-1.0m +1.0m ^{※4}	-3.0m~-1.0m +1.0m ^{※4}	3	1	電極式水位検出器	廃棄物処理建物	複数チャンネルが存在するが、代表して1チャンネルを測定。
	ベダスタル水位	+0.1m,+1.2m,+2.4m ^{※5}	+0.1m,+1.2m,+2.4m ^{※5}	4	1	電極式水位検出器	廃棄物処理建物	複数チャンネルが存在するが、代表して1チャンネルを測定。

- 【脚注】
- *1 可搬型計測器を30台（計測開始を考慮した1台含む）を配備する。なお、故障及び点検時の予備として30台配備する。（今後の検討によって可搬型計測器の必要個数は変更の可能性がある。）
- *2 測定可能範囲については、カタログ値より劣化。
- *3 基準点は炉心注水ポンプ下流（原子炉圧力容器巻ラベルより1328cm）
- *4 基準点はサブプレッジョン・チェンバ正常水位（EL5610）
- *5 基準点は格納容器底部（EL10100）
- *6 基準点はコリウムシールド上表面（EL6700）
- *7 全交流動力電源喪失時は、水素監視装置、酸素監視装置、炉内核燃料貯蔵プール監視カメラに対しで常設代替交流電源設備（第一ガスタービン発電機）により電源供給されるため、監視計器は使用可能である。
- *8 放射線計測器は、放射線計測器により放射線計測を行うため、監視計器は使用可能である。
- *9 局部出力領域モニタの検出器は124個であり、平均出力領域モニタの各チャンネルには14個又は17個の信号が入力される。
- *10 検出点は7箇所。

・設備の相違
【柏崎6/7, 東海第二】
⑩の相違
設備の差異理由については、「第1.15-2 重要監視パラメータ及び重要代替監視パラメータ（重大事故等対処設備）」を参照

配備個数：可搬型計測器（温度，圧力，水位，流量計測用）を20個（測定時の故障を想定した1個含む）配備する。なお，故障時及び保守点検時の予備として20個配備する。（今後の検討によって可搬型計測器の必要個数は変更の可能性がある。）
 ；可搬型計測器（圧力・水位・流量計測用）を19個（測定時の故障を想定した1個含む）配備する。なお，故障時及び保守点検時の予備として19個配備する。（今後の検討によって可搬型計測器の必要個数は変更の可能性がある。）



- ※1 基準点は蒸気乾燥器スカート下端（原子炉圧力容器零レベルより1,340cm）
- ※2 基準点は燃料有効長頂部（原子炉圧力容器零レベルより920cm）
- ※3 R P V破損及びデブドリ落下・堆積検知（高さ0m, 0.2m位置水温計兼デブドリ検知器）
- ※4 ペデスタル底面（コリウムシールド上表面；EL. 11, 806mm）からの高さ
- ※5 基準点は通常運転水位；EL. 3, 030mm（サブレンジョン・チェンバ底面より7, 030mm）
- ※6 R P V破損前までの水位管理（高さ1m超水位計）
- ※7 R P V破損後の水位管理（デブドリ堆積高さ<0.2mの場合）（高さ0.5m, 1.0m未満水位計）
- ※8 R P V破損後の水位管理（デブドリ堆積高さ≥0.2mの場合）（満水管理水位計）
- ※9 全交流動力電源喪失時は，水素・酸素監視装置，放射線監視装置，炉内核計装装置及び使用済燃料プール監視装置（水位・温度（S.A.広域），監視カメラ）に対して常設代替交流電源設備により電源供給された場合には，監視計器は使用可能である。
- ※10 平均出力領域計装A～Fの6チャンネルのうち，A, Bの2チャンネルが対象。平均出力領域計装のA, C, Eチャンネルにはそれぞれ21個，B, D, Fにはそれぞれ22個の検出器がある。
- ※11 2基の静的触媒式水素再結合器に対して出入口に1個ずつ設置
- ※12 基準点は使用済燃料貯蔵ラック上端；EL. 39, 377mm（使用済燃料プール底部より4, 688mm）
- ※13 検出点2箇所
- ※14 検出点8箇所

第1表 可搬型計測器の必要個数整理(5 / 9)

分類	監視パラメータ	計測範囲	測定可能範囲	重要計器数	必要個数	検出器の種類	測定箇所	備考
原子炉格納容器内の水素濃度	格納容器水素濃度	0~5vol%/0~100vol%	—	1	— ^{※7}	熱伝導式水素検出器	—	可搬型計測器での計測対象外。
	格納容器水素濃度 (SA)	0~100vol%	—	1	— ^{※7}	熱伝導式水素検出器	—	可搬型計測器での計測対象外。
原子炉格納容器内の放射線量率	格納容器券明気放射線モニタ(ドワイエール)	$10^{-2} \sim 10^5$ Sv/h	—	2	— ^{※7}	電離箱	—	可搬型計測器での計測対象外。
	格納容器券明気放射線モニタ(サブレンジョン・チェンバ)	$10^{-2} \sim 10^5$ Sv/h	—	2	— ^{※7}	電離箱	—	可搬型計測器での計測対象外。
未観界の維持又は監視	中性子源領域計装	$10^{-1} \sim 10^6$ s ⁻¹ ($1 \times 10^3 \sim 1 \times 10^6$ cm ² /s ⁻¹)	—	4	— ^{※7}	核分装計数管	—	可搬型計測器での計測対象外。
	平均出力領域計装	0~125% ($1.2 \times 10^{25} \sim 2.8 \times 10^{26}$ cm ² /s ⁻¹) ^{※8}	—	6 ^{※6}	— ^{※7}	核分装電離箱	—	可搬型計測器での計測対象外。

【配備台数】
 ・可搬型計測器を30台（計測時故障を考慮した1台含む）を配備する。なお，故障及び点検時の予備として30台配備する。（今後の検討によって可搬型計測器の必要台数は変更の可能性がある。）
 ※1 測定可能範囲については，カタログ値より抜粋。
 ※2 基準点は気水分離器下流（原子炉圧力容器零レベルより1328cm）。
 ※3 基準点はサブレンジョン・プール通常水位（EL5610）。
 ※4 基準点は格納容器底面（EL10100）。
 ※5 基準点はコリウムシールド上表面（EL6706）。
 ※6 基準点は使用済燃料貯蔵ラック上端（EL35518）。
 ※7 全交流電源喪失時は，水素監視装置，酸素監視装置，放射線監視装置，炉内核計装装置（区分D），代替注水流量（常設），燃料プール水位計及び燃料プール監視カメラに対して常設代替交流電源設備（ガスタービン発電機）により電源供給されるため，監視計器は使用可能である。
 ※8 定格出力時の値に対する比率を示す。
 ※9 局部出力領域計装の検出器は124個であり，平均出力領域計装の各チャンネルには14個又は17個の信号が入力される。
 ※10 検出点は7箇所。

・設備の相違
【柏崎6/7, 東海第二】
 ⑩の相違
 設備の差異理由については，「第1.15-2 重要監視パラメータ及び重要代替監視パラメータ（重大事故等対処設備）」を参照
 東海第二は，温度計測機能を有する計測器と温度計測機能を有さない計測器の2種類を使用

<p>柏崎刈羽原子力発電所 6 / 7号炉 (2017. 12. 20 版)</p>	<p>東海第二発電所 (2018. 9. 18 版)</p>	<p>島根原子力発電所 2号炉</p>	<p>備考</p> <p>・設備の相違 【柏崎6/7, 東海第二】 ⑩の相違 設備の差異理由については、「第1.15-2 重要監視パラメータ及び重要代替監視パラメータ（重大事故等対処設備）」を参照</p>
--	--------------------------------	---------------------	--

第1表 可搬型計測器の必要個数整理(6/9)

分組	監視パラメータ	計測範囲	測定可能範囲	重要計器数	必要個数	検出器の種類	測定箇所	備考
最終ヒーティングの種別	スクラハ容器水位			8	1	差圧式水位検出器	廃棄物処理建物	複数チャンネルが存在するが、代表して1チャンネルを測定。
	スクラハ容器圧力	0~1MPa[gage]	0~1MPa[gage]	4	1	弾性圧力検出器	廃棄物処理建物	複数チャンネルが存在するが、代表して1チャンネルを測定。
	スクラハ容器温度	0~300℃	0~300℃	4	1	熱電対	廃棄物処理建物	複数チャンネルが存在するが、代表して1チャンネルを測定。
	第1ベントフィルタ出口放射線モニタ(高レンジ・低レンジ)	10 ⁻² ~10 ⁵ Sv/h	—	2	— ^{※7}	電離箱	—	可搬型計測器での計測対象外。
	第1ベントフィルタ出口水素濃度	10 ⁻³ ~10 ⁴ msv/h	—	1	— ^{※7}	電離箱	—	可搬型計測器での計測対象外。
	度	0~20vol.1%/0~100vol.1%	—	1	— ^{※7}	熱伝導式水素濃度検出器	—	可搬型計測器での計測対象外。
	残留熱除去系熱交換器入口温度	0~200℃	0~200℃	2	1	熱電対	廃棄物処理建物	複数チャンネルが存在するが、代表して1チャンネルを測定。
	残留熱除去系熱交換器出口温度	0~200℃	0~200℃	2	1	熱電対	廃棄物処理建物	複数チャンネルが存在するが、代表して1チャンネルを測定。
	残留熱除去系熱交換器冷却水流量	0~1500m ³ /h	0~1500m ³ /h	2	1	差圧式流量検出器	廃棄物処理建物	複数チャンネルが存在するが、代表して1チャンネルを測定。

【準備台数】
可搬型計測器を30台(計測時故障を考慮した1台含む)を配備する。なお、故障及び点検時の予備として30台配備する。(今後の検討によって可搬型計測器の必要台数は変更の可能性がある。)
 ※1 測定可能範囲については、カタログ値より狭狭。
 ※2 基準点は気水分離器下流(原子炉圧力容器上部より1228cm)。
 ※3 基準点はサブプレッション・プール通常水位(EL5610)。
 ※4 基準点は格納容器底部(EL10100)。
 ※5 基準点はコリウムセル下表面(EL706)。
 ※6 基準点は使用済燃料貯蔵ラック上層(EL35518)。
 ※7 全交流電源喪失時は、水素監視装置、放射線監視装置、放射線監視装置(区分II)、代替注水流量(常設)、燃料プール水位計及び燃料プール監視カメラに対して常設代替交流電源設備(ガスターヒーティング)により電源供給されるため、監視計器は使用可能である。
 ※8 定格出力時の値に対する比率で示す。
 ※9 局部出力制限許容の検出器は124個であり、平均出力制限計装の各チャンネルには14個又は17個の信号が入力される。
 ※10 検出器は7箇所。

柏崎刈羽原子力発電所 6 / 7号炉 (2017. 12. 20 版)	東海第二発電所 (2018. 9. 18 版)	島根原子力発電所 2号炉	備考																																																															
		<p style="text-align: center;">第1表 可搬型計測器の必要個数整理(7/9)</p> <table border="1" style="width: 100%; border-collapse: collapse;"> <thead> <tr> <th>分類</th> <th>監視パラメータ</th> <th>計測範囲</th> <th>測定可能範囲</th> <th>重要計器数</th> <th>必要個数</th> <th>検出器の種類</th> <th>測定箇所</th> <th>備考</th> </tr> </thead> <tbody> <tr> <td rowspan="2">格納容器/バイパスの監視</td> <td>残留熱除去ポンプ出口圧力</td> <td>0~4MPa [Gauge]</td> <td>0~4MPa [Gauge]</td> <td>3</td> <td rowspan="2">1</td> <td>弾性圧力検出器</td> <td>廃棄物処理建物</td> <td rowspan="2">どちらか一方の系統を使用する。</td> </tr> <tr> <td>低圧炉心スプレイポンプ出口圧力</td> <td>0~5MPa [Gauge]</td> <td>0~5MPa [Gauge]</td> <td>1</td> <td>弾性圧力検出器</td> <td>廃棄物処理建物</td> </tr> <tr> <td rowspan="6">水源の確保</td> <td>低圧炉心代替注水槽水位</td> <td>0~1500mm (0~12542mm)</td> <td>0~1500mm (0~12542mm)</td> <td>1</td> <td>1</td> <td>差圧式水位検出器</td> <td>廃棄物処理建物</td> <td>-</td> </tr> <tr> <td>原子炉隔離時冷却ポンプ出口圧力</td> <td>0~10 MPa [Gauge]</td> <td>0~10 MPa [Gauge]</td> <td>1</td> <td>1</td> <td>弾性圧力検出器</td> <td>廃棄物処理建物</td> <td>どちらか一方の系統を使用する。</td> </tr> <tr> <td>高圧炉心スプレイポンプ出口圧力</td> <td>0~12MPa [Gauge]</td> <td>0~12MPa [Gauge]</td> <td>1</td> <td>1</td> <td>弾性圧力検出器</td> <td>廃棄物処理建物</td> <td>どちらか一方の系統を使用する。</td> </tr> <tr> <td>低圧炉心代替注水ポンプ出口圧力</td> <td>0~4MPa [Gauge]</td> <td>0~4MPa [Gauge]</td> <td>2</td> <td rowspan="2">1</td> <td>弾性圧力検出器</td> <td>廃棄物処理建物</td> <td rowspan="2">どちらか一方の系統を使用する。</td> </tr> <tr> <td>残留熱代替除去系ポンプ出口圧力</td> <td>0~3MPa [Gauge]</td> <td>0~3MPa [Gauge]</td> <td>2</td> <td>弾性圧力検出器</td> <td>廃棄物処理建物</td> </tr> </tbody> </table> <p>【配備台数】 ・可搬型計測器を30台(計測時故障を考慮した1台含む)を配備する。なお、故障及び点検時の予備として30台配備する。(今後の検討によって可搬型計測器の必要台数は変更の可能性がある。) ※1 測定可能範囲については、カタログ値より抜粋。 ※2 基準点は気水分離器下流(原子炉圧力容器巻戻レベルより1328cm)。 ※3 基準点はサブプレシジョン・プールの通常水位 (EL5610)。 ※4 基準点は格納容器底面 (EL10100)。(EL6706)。 ※5 基準点はコリウムレベル下上表面 (EL35518)。 ※6 全交流電源喪失時は、水素監視装置、酸素監視装置、放射線監視装置、炉内核計装装置(区分II)、代替注水流量(常設)、燃料プール水位計及び燃料プール監視カメラに対して常設代替交流電源設備(ガスタービン発電機)により電源供給されるため、監視計器は使用可能である。 ※7 定格出力時の値に対する比率で示す。 ※8 局部出力領域計装の検出器は124個であり、平均出力領域計装の各チャンネルには14個又は17個の信号が入力される。 ※9 検出器は7箇所。</p>	分類	監視パラメータ	計測範囲	測定可能範囲	重要計器数	必要個数	検出器の種類	測定箇所	備考	格納容器/バイパスの監視	残留熱除去ポンプ出口圧力	0~4MPa [Gauge]	0~4MPa [Gauge]	3	1	弾性圧力検出器	廃棄物処理建物	どちらか一方の系統を使用する。	低圧炉心スプレイポンプ出口圧力	0~5MPa [Gauge]	0~5MPa [Gauge]	1	弾性圧力検出器	廃棄物処理建物	水源の確保	低圧炉心代替注水槽水位	0~1500mm (0~12542mm)	0~1500mm (0~12542mm)	1	1	差圧式水位検出器	廃棄物処理建物	-	原子炉隔離時冷却ポンプ出口圧力	0~10 MPa [Gauge]	0~10 MPa [Gauge]	1	1	弾性圧力検出器	廃棄物処理建物	どちらか一方の系統を使用する。	高圧炉心スプレイポンプ出口圧力	0~12MPa [Gauge]	0~12MPa [Gauge]	1	1	弾性圧力検出器	廃棄物処理建物	どちらか一方の系統を使用する。	低圧炉心代替注水ポンプ出口圧力	0~4MPa [Gauge]	0~4MPa [Gauge]	2	1	弾性圧力検出器	廃棄物処理建物	どちらか一方の系統を使用する。	残留熱代替除去系ポンプ出口圧力	0~3MPa [Gauge]	0~3MPa [Gauge]	2	弾性圧力検出器	廃棄物処理建物	<p>・設備の相違 【柏崎6/7, 東海第二】 ⑩の相違 設備の差異理由については、「第1.15-2 重要監視パラメータ及び重要代替監視パラメータ(重大事故等対処設備)」を参照</p>
分類	監視パラメータ	計測範囲	測定可能範囲	重要計器数	必要個数	検出器の種類	測定箇所	備考																																																										
格納容器/バイパスの監視	残留熱除去ポンプ出口圧力	0~4MPa [Gauge]	0~4MPa [Gauge]	3	1	弾性圧力検出器	廃棄物処理建物	どちらか一方の系統を使用する。																																																										
	低圧炉心スプレイポンプ出口圧力	0~5MPa [Gauge]	0~5MPa [Gauge]	1		弾性圧力検出器	廃棄物処理建物																																																											
水源の確保	低圧炉心代替注水槽水位	0~1500mm (0~12542mm)	0~1500mm (0~12542mm)	1	1	差圧式水位検出器	廃棄物処理建物	-																																																										
	原子炉隔離時冷却ポンプ出口圧力	0~10 MPa [Gauge]	0~10 MPa [Gauge]	1	1	弾性圧力検出器	廃棄物処理建物	どちらか一方の系統を使用する。																																																										
	高圧炉心スプレイポンプ出口圧力	0~12MPa [Gauge]	0~12MPa [Gauge]	1	1	弾性圧力検出器	廃棄物処理建物	どちらか一方の系統を使用する。																																																										
	低圧炉心代替注水ポンプ出口圧力	0~4MPa [Gauge]	0~4MPa [Gauge]	2	1	弾性圧力検出器	廃棄物処理建物	どちらか一方の系統を使用する。																																																										
	残留熱代替除去系ポンプ出口圧力	0~3MPa [Gauge]	0~3MPa [Gauge]	2		弾性圧力検出器	廃棄物処理建物																																																											

柏崎刈羽原子力発電所 6 / 7号炉 (2017. 12. 20 版)	東海第二発電所 (2018. 9. 18 版)	島根原子力発電所 2号炉	備考																																											
		<p align="center">第1表 可搬型計測器の必要個数整理(8/9)</p> <table border="1"> <thead> <tr> <th>分類</th> <th>監視パラメータ</th> <th>計測範囲</th> <th>測定可能範囲</th> <th>重要計器数</th> <th>必要個数</th> <th>検出器の種類</th> <th>測定箇所</th> <th>備考</th> </tr> </thead> <tbody> <tr> <td rowspan="2">原子炉建物水素濃度</td> <td>原子炉建物水素濃度</td> <td>0~10vol% 0~20vol%</td> <td>—</td> <td>1 5</td> <td>—*7</td> <td>触媒式水素検出器 熱伝導式水素検出器</td> <td>—</td> <td>可搬型計測器での計測対象外。</td> </tr> <tr> <td>静的触媒式水素処理装置入口温度 静的触媒式水素処理装置出口温度</td> <td>0~100℃ 0~400℃</td> <td>0~1200℃*1 0~1200℃*1</td> <td>2 2</td> <td>1 1</td> <td>熱電対 熱電対</td> <td>廃棄物処理 建物 廃棄物処理 建物</td> <td>複数チャンネルが存在するが、代表して1チャンネルを測定。 複数チャンネルが存在するが、代表して1チャンネルを測定。</td> </tr> <tr> <td rowspan="2">原子炉格納容器内の酸素濃度</td> <td>格納容器酸素濃度</td> <td>0~5 vol% 0~25vol%</td> <td>—</td> <td>1</td> <td>—*7</td> <td>磁気風式酸素検出器</td> <td>—</td> <td>可搬型計測器での計測対象外。</td> </tr> <tr> <td>格納容器酸素濃度 (SA)</td> <td>0~25vol%</td> <td>—</td> <td>1</td> <td>—*7</td> <td>磁気力式酸素検出器</td> <td>—</td> <td>可搬型計測器での計測対象外。</td> </tr> </tbody> </table> <p>【配備台数】 ・可搬型計測器を30台(計測時故障を考慮した1台含む)を配備する。なお、故障及び点検時の予備として30台配備する。(今後の検討によって可搬型計測器の必要台数は変更の可能性がある。) ※1 測定可能範囲については、カタログ値より抜粋。 ※2 基準点は気水分離器下端(原子炉圧力容器奪レベルより1328cm)。 ※3 基準点はサブプレッジョン・プールの通常水位(EL5610)。 ※4 基準点は格納容器底面(EL10100)。 ※5 基準点はコリウムシールド上表面(EL6706)。 ※6 基準点は使用済燃料貯蔵ラック上端(EL35518)。 ※7 基準点は使用済燃料貯蔵ラック上端、酸素監視装置、放射線監視装置、格納容器監視装置(区分II)、代替注水流量(常設)、燃料プール水位計及び燃料プール監視カメラに対して常設代替交流電源全交流電源喪失時は、水素監視装置、酸素監視装置、放射線監視装置、格納容器監視装置により電源供給されるため、監視計器は使用可能である。 ※8 設備(ガススタービシ電機)により電源供給されるため、監視計器は使用可能である。 ※9 定格出力時の値に対する比率で示す。 ※10 局部出力領域計装の検出器は124個であり、平均出力領域計装の各チャンネルには14個又は17個の信号が入力される。検出点は7箇所。</p>	分類	監視パラメータ	計測範囲	測定可能範囲	重要計器数	必要個数	検出器の種類	測定箇所	備考	原子炉建物水素濃度	原子炉建物水素濃度	0~10vol% 0~20vol%	—	1 5	—*7	触媒式水素検出器 熱伝導式水素検出器	—	可搬型計測器での計測対象外。	静的触媒式水素処理装置入口温度 静的触媒式水素処理装置出口温度	0~100℃ 0~400℃	0~1200℃*1 0~1200℃*1	2 2	1 1	熱電対 熱電対	廃棄物処理 建物 廃棄物処理 建物	複数チャンネルが存在するが、代表して1チャンネルを測定。 複数チャンネルが存在するが、代表して1チャンネルを測定。	原子炉格納容器内の酸素濃度	格納容器酸素濃度	0~5 vol% 0~25vol%	—	1	—*7	磁気風式酸素検出器	—	可搬型計測器での計測対象外。	格納容器酸素濃度 (SA)	0~25vol%	—	1	—*7	磁気力式酸素検出器	—	可搬型計測器での計測対象外。	・設備の相違 【柏崎6/7, 東海第二】 ⑩の相違 設備の差異理由については、「第1.15-2 重要監視パラメータ及び重要代替監視パラメータ(重大事故等対処設備)」を参照
分類	監視パラメータ	計測範囲	測定可能範囲	重要計器数	必要個数	検出器の種類	測定箇所	備考																																						
原子炉建物水素濃度	原子炉建物水素濃度	0~10vol% 0~20vol%	—	1 5	—*7	触媒式水素検出器 熱伝導式水素検出器	—	可搬型計測器での計測対象外。																																						
	静的触媒式水素処理装置入口温度 静的触媒式水素処理装置出口温度	0~100℃ 0~400℃	0~1200℃*1 0~1200℃*1	2 2	1 1	熱電対 熱電対	廃棄物処理 建物 廃棄物処理 建物	複数チャンネルが存在するが、代表して1チャンネルを測定。 複数チャンネルが存在するが、代表して1チャンネルを測定。																																						
原子炉格納容器内の酸素濃度	格納容器酸素濃度	0~5 vol% 0~25vol%	—	1	—*7	磁気風式酸素検出器	—	可搬型計測器での計測対象外。																																						
	格納容器酸素濃度 (SA)	0~25vol%	—	1	—*7	磁気力式酸素検出器	—	可搬型計測器での計測対象外。																																						

柏崎刈羽原子力発電所 6 / 7号炉 (2017. 12. 20 版)	東海第二発電所 (2018. 9. 18 版)	島根原子力発電所 2号炉	備考																																																	
第1表 可搬型計測器の必要個数整理(9 / 9)			・設備の相違 【柏崎6/7, 東海第二】 ⑩の相違 設備の差異理由については、「第1.15-2 重要監視パラメータ及び重要代替監視パラメータ(重大事故等対処設備)」を参照																																																	
		<table border="1" style="width: 100%; border-collapse: collapse;"> <thead> <tr> <th>分類</th> <th>監視パラメータ</th> <th>計測範囲</th> <th>測定可能範囲</th> <th>重要計器数</th> <th>必要個数</th> <th>検出器の種類</th> <th>測定箇所</th> <th>備考</th> </tr> </thead> <tbody> <tr> <td rowspan="5">燃料プールの監視</td> <td>燃料プール水位 (SA)</td> <td>-4.30~7.30m^{※6}</td> <td>-</td> <td>1</td> <td>-^{※7}</td> <td>ガイドバルス式水位検出器</td> <td>-</td> <td>可搬型計測器での計測対象外。</td> </tr> <tr> <td>燃料プール水位・温度 (SA)</td> <td>0~150℃</td> <td>0~1200℃^{※1}</td> <td>1^{※10}</td> <td>1</td> <td>熱電対</td> <td>廃棄物処理建物</td> <td>複数チャンネルが存在するが、代表して1チャンネルを測定。</td> </tr> <tr> <td rowspan="2">燃料プールの放射線モニタ (高レンジ・低レンジ) (SA)</td> <td>10⁻¹~10⁶ mSv/h</td> <td>-</td> <td>1</td> <td>-^{※7}</td> <td>電離箱</td> <td>-</td> <td>可搬型計測器での計測対象外。</td> </tr> <tr> <td>10⁻³~10⁴ mSv/h</td> <td>-</td> <td>1</td> <td>-</td> <td>電離箱</td> <td>-</td> <td>可搬型計測器での計測対象外。</td> </tr> <tr> <td>燃料プール監視カメラ (SA)</td> <td>-</td> <td>-</td> <td>-</td> <td>1</td> <td>-^{※7}</td> <td>赤外線カメラ</td> <td>可搬型計測器での計測対象外。</td> </tr> </tbody> </table> <p>【配備台数】 ・可搬型計測器を30台(計測時故障を考慮した1台含む)を配備する。なお、故障及び点検時の予備として30台配備する。(今後の検討によって可搬型計測器の必要台数は変更の可能性がある。) ※1 測定可能範囲については、カタログ値より抜粋。 ※2 基準点は気水分離器下端(原子炉圧力容器巻レベールより1328cm)。 ※3 基準点はサブレーション・プール通常水位 (EL5610)。 ※4 基準点は格納容器底面 (EL10100)。 ※5 基準点はコリウムシールド上表面 (EL6706)。 ※6 基準点は使用済燃料貯蔵フック上端 (EL35518)。 ※7 基準点は電源発生時は、水素監視装置、酸素監視装置、放射線監視装置、炉内核計装装置(区分II)、代替注水流量(常設)、燃料プール水位計及び燃料プール監視カメラに対して常設代替交流電源設備(ガスタービン発電機)により電源供給されるため、監視計器は使用可能である。 ※8 定格出力時の値に対する比で示す。 ※9 局部出力領域計装の検出器は124個であり、平均出力領域計装の各チャンネルには14個又は17個の信号が入力される。 ※10 検出点は7箇所。</p>	分類	監視パラメータ	計測範囲	測定可能範囲	重要計器数	必要個数	検出器の種類	測定箇所	備考	燃料プールの監視	燃料プール水位 (SA)	-4.30~7.30m ^{※6}	-	1	- ^{※7}	ガイドバルス式水位検出器	-	可搬型計測器での計測対象外。	燃料プール水位・温度 (SA)	0~150℃	0~1200℃ ^{※1}	1 ^{※10}	1	熱電対	廃棄物処理建物	複数チャンネルが存在するが、代表して1チャンネルを測定。	燃料プールの放射線モニタ (高レンジ・低レンジ) (SA)	10 ⁻¹ ~10 ⁶ mSv/h	-	1	- ^{※7}	電離箱	-	可搬型計測器での計測対象外。	10 ⁻³ ~10 ⁴ mSv/h	-	1	-	電離箱	-	可搬型計測器での計測対象外。	燃料プール監視カメラ (SA)	-	-	-	1	- ^{※7}	赤外線カメラ	可搬型計測器での計測対象外。	
分類	監視パラメータ	計測範囲	測定可能範囲	重要計器数	必要個数	検出器の種類	測定箇所	備考																																												
燃料プールの監視	燃料プール水位 (SA)	-4.30~7.30m ^{※6}	-	1	- ^{※7}	ガイドバルス式水位検出器	-	可搬型計測器での計測対象外。																																												
	燃料プール水位・温度 (SA)	0~150℃	0~1200℃ ^{※1}	1 ^{※10}	1	熱電対	廃棄物処理建物	複数チャンネルが存在するが、代表して1チャンネルを測定。																																												
	燃料プールの放射線モニタ (高レンジ・低レンジ) (SA)	10 ⁻¹ ~10 ⁶ mSv/h	-	1	- ^{※7}	電離箱	-	可搬型計測器での計測対象外。																																												
		10 ⁻³ ~10 ⁴ mSv/h	-	1	-	電離箱	-	可搬型計測器での計測対象外。																																												
	燃料プール監視カメラ (SA)	-	-	-	1	- ^{※7}	赤外線カメラ	可搬型計測器での計測対象外。																																												

柏崎刈羽原子力発電所 6 / 7号炉 (2017. 12. 20 版)	東海第二発電所 (2018. 9. 18 版)	島根原子力発電所 2号炉	備考
<p style="text-align: right;">添付資料 1. 15. 6</p> <p>代替パラメータにて重大事故等対処時の判断基準を判断した場合の影響について</p> <p>主要パラメータ(重要監視パラメータ及び有効監視パラメータ)の監視が困難であった場合、代替パラメータを用いて<u>重大事故等に使用する判断基準及び技術的能力審査基準項目に係る判断基準を判断した場合の影響について以下のとおり確認した。</u></p> <p>確認結果</p> <p>(1) <u>代替パラメータによる判断を行った場合において、判断、操作に影響がないことを確認した。</u></p> <p>(2) 炉心損傷後は、炉心冠水状態、熔融炉心の発生により原子炉格納容器内及び原子炉圧力容器内が過熱状態となることも考えられることから、炉心損傷後においては、関連する複数のパラメータを確認し推定を行うこととする。</p> <p>また、これらの判断に使用する重要な計器は、重大事故等時の耐環境性等を有した重大事故等対処設備であり他チャンネルでの確認が期待できるため、判断及び操作に対する影響は無いと判断した。</p> <p>※ 代替パラメータによる推定に当たっては、代替パラメータの誤差による影響を考慮する。</p> <p style="text-align: right;">以上</p>	<p style="text-align: right;">添付資料 1. 15. 6</p> <p>代替パラメータにて重大事故等対処時の判断基準を判断した場合の影響について</p> <p>主要パラメータ(重要監視パラメータ及び有効監視パラメータ)を計測することが困難となった場合に、技術的能力1.1～1.15の作業着手の判断基準及び操作手順並びに有効性評価の判断及び確認について、代替パラメータを用いて判断した場合の影響について以下のとおり確認した。</p> <p>なお、代替パラメータによる判断への影響を第1表に示す。</p> <p>確認結果</p> <p>(1) 代替パラメータによる各技術的能力の作業着手の判断基準及び操作手順並びに有効性評価の判断及び確認への影響について検討した結果、判断、操作に影響がないことを確認した。</p> <p>(2) 炉心損傷後は、炉心冠水状態、熔融炉心の発生により原子炉格納容器内及び原子炉圧力容器内が過熱状態となることも考えられることから、炉心損傷後においては、関連する複数のパラメータを確認し推定を行なうこととする。</p> <p>また、これらの判断に使用する<u>重要代替計器は、事故時の耐環境性等を有した重大事故等対処設備であり、他チャンネル計器での確認が期待できるため、判断及び操作に対する影響は無いと判断した。</u></p> <p>※ 代替パラメータによる推定にあたっては、代替パラメータの誤差による影響を考慮する。</p> <p style="text-align: right;">以上</p>	<p style="text-align: right;">添付資料 1. 15. 6</p> <p>代替パラメータにて重大事故等対処時の判断基準を判断した場合の影響について</p> <p>主要パラメータ(重要監視パラメータ及び有効監視パラメータ)の計測することが困難となった場合、<u>技術的能力1.1～1.15の作業着手の判断基準及び操作手順並びに有効性評価の判断及び確認について、代替パラメータを用いて判断した場合の影響について以下のとおり確認した。</u></p> <p>なお、<u>代替パラメータによる判断への影響を第1表に示す。</u></p> <p>確認結果</p> <p>(1) 代替パラメータによる各技術的能力の作業着手の判断基準及び操作手順並びに有効性評価の判断及び確認への影響について検討した結果、<u>判断、操作に影響がないことを確認した。</u></p> <p>(2) 炉心損傷後は、炉心冠水状態、熔融炉心の発生により原子炉格納容器内及び原子炉圧力容器内が過熱状態となることも考えられることから、炉心損傷後においては、関連する複数のパラメータを確認し推定を行なうこととする。</p> <p>また、これらの判断に使用する<u>重要な計器は、重大事故等時の耐環境性等を有した重大事故等対処設備であり、他チャンネル計器での確認が期待できるため、判断及び操作に対する影響は無いと判断した。</u></p> <p>※ 代替パラメータによる推定に当たっては、代替パラメータの誤差による影響を考慮する。</p> <p style="text-align: right;">以上</p>	

第1表 代替パラメータによる判断への影響(1/18)

分類	主要パラメータ	判断基準		代替パラメータ	代替パラメータによる判断への影響	影響
		手	手			
原子炉圧力容器内の温度	原子炉圧力容器温度	有	炉心損傷確認	①主要パラメータの他チャンネル	①原子炉圧力容器温度の1チャンネルが故障した場合は、他チャンネルにより推定可能であり、判断に与える影響はない。 ②原子炉圧力容器温度の監視が不可能となった場合は、原子炉圧力容器内の温度は飽和状態と想定し、原子炉圧力容器内の温度は原子炉圧力 (SA)、原子炉圧力 (SA) で推定可能であり、判断に与える影響はない。 ③残留熱除去系が運転状態であれば、残留熱除去系熱交換器入口温度により推定可能であり、判断に与える影響はない。	なし
		有	原子炉圧力容器破損確認	②原子炉圧力 (SA)		
		有	原子炉格納容器下部への注水判断	③原子炉水位 (広帯域)		
		有	原子炉除熱機能確認	④原子炉水位 (燃料域) ⑤残留熱除去系熱交換器入口温度		
原子炉圧力容器内の圧力	原子炉圧力 (SA)	有	原子炉圧力容器減圧機能確認	①主要パラメータの他チャンネル	①原子炉圧力 (SA) の監視が不可能となった場合は、同じ仕様の原子炉圧力により監視可能であり、判断に与える影響はない。 ②原子炉圧力容器内の飽和状態にあることが限定されるものの、原子炉圧力容器内の圧力は上記①②で推定ができるため、事故収束を行う上で問題とならない。 ③原子炉圧力容器内の飽和状態にあることが限定されるものの、原子炉圧力容器内の圧力は上記①②で推定ができるため、事故収束を行う上で問題とならない。	なし
		有	低圧・高圧注水機能確認	②原子炉圧力 (SA)		
		有	炉心損傷確認	③原子炉水位 (燃料域)		
		有	炉心損傷確認	④原子炉水位 (SA)		
原子炉圧力容器内の圧力	原子炉圧力 (SA)	有	原子炉圧力容器減圧機能確認	①原子炉圧力 (SA)	①原子炉圧力 (SA) の監視が不可能となった場合は、同じ仕様の原子炉圧力により監視可能であり、判断に与える影響はない。 ②原子炉圧力容器内の飽和状態にあることが限定されるものの、原子炉圧力容器内の圧力は上記①で推定ができるため、事故収束を行う上で問題とならない。 ③原子炉圧力容器内の飽和状態にあることが限定されるものの、原子炉圧力容器内の圧力は上記①で推定ができるため、事故収束を行う上で問題とならない。	なし
		有	低圧・高圧注水機能確認	②原子炉水位 (燃料域)		
		有	炉心損傷確認	③原子炉水位 (SA)		
		有	炉心損傷確認	④原子炉圧力容器温度		

有：重要事故シナクセス(有効性評価)に使用した判断基準(厳密性又は信頼性等)はないが、監視可能であれば発電用原子炉施設の状態を把握することが可能な計器)を示す。
*1：代替パラメータの番号は優先順位を示す。
*2：[] は有効監視パラメータ又は重要監視パラメータの常用計器(厳密性又は信頼性等)はないが、監視可能であれば発電用原子炉施設の状態を把握することが可能な計器)を示す。

第1表 代替パラメータによる判断への影響(1/22)

分類	主要パラメータ	判断基準		代替パラメータ	代替パラメータによる判断への影響	影響
		手	手			
原子炉圧力容器内の温度	原子炉圧力容器温度	有	炉心損傷確認	①主要パラメータの他チャンネル	①原子炉圧力容器温度の1チャンネルが故障した場合は、他チャンネルにより推定可能であり、判断に与える影響はない。 ②原子炉圧力容器温度の監視が不可能となった場合は、原子炉圧力容器内の温度は飽和状態と想定し、原子炉圧力容器内の温度は原子炉圧力 (SA)、原子炉圧力 (SA) で推定可能であり、判断に与える影響はない。 ③残留熱除去系が運転状態であれば、残留熱除去系熱交換器入口温度により推定可能であり、判断に与える影響はない。	なし
		有	原子炉圧力容器破損確認	②原子炉圧力 (SA)		
		有	原子炉格納容器下部への注水判断	③原子炉水位 (燃料域)		
		有	原子炉除熱機能確認	④原子炉水位 (SA) ⑤残留熱除去系熱交換器入口温度		
原子炉圧力容器内の圧力	原子炉圧力 (SA)	有	高圧・低圧注水機能確認	①主要パラメータの他チャンネル	①原子炉圧力 (SA) の監視が不可能となった場合は、同じ仕様の原子炉圧力により監視可能であり、判断に与える影響はない。 ②原子炉圧力容器内の飽和状態にあることが限定されるものの、原子炉圧力容器内の圧力は上記①②で推定ができるため、事故収束を行う上で問題とならない。 ③残留熱除去系が運転状態であれば、残留熱除去系熱交換器入口温度により推定可能であり、判断に与える影響はない。	なし
		有	原子炉圧力容器減圧機能確認	②原子炉圧力 (SA)		
		有	炉心損傷確認	③原子炉水位 (燃料域)		
		有	炉心損傷確認	④原子炉水位 (SA) ⑤残留熱除去系熱交換器入口温度		
原子炉圧力容器内の圧力	原子炉圧力 (SA)	有	高圧・低圧注水機能確認	①主要パラメータの他チャンネル	①原子炉圧力 (SA) の監視が不可能となった場合は、同じ仕様の原子炉圧力により監視可能であり、判断に与える影響はない。 ②原子炉圧力容器内の飽和状態にあることが限定されるものの、原子炉圧力容器内の圧力は上記①②で推定ができるため、事故収束を行う上で問題とならない。 ③残留熱除去系が運転状態であれば、残留熱除去系熱交換器入口温度により推定可能であり、判断に与える影響はない。	なし
		有	原子炉圧力容器減圧機能確認	②原子炉圧力 (SA)		
		有	炉心損傷確認	③原子炉水位 (燃料域)		
		有	炉心損傷確認	④原子炉水位 (SA) ⑤残留熱除去系熱交換器入口温度		

有：重要事故シナクセス(有効性評価)に使用した判断基準(厳密性又は信頼性等)はないが、監視可能であれば発電用原子炉施設の状態を把握することが可能な計器)を示す。
*1：代替パラメータの番号は優先順位を示す。
*2：[] は有効監視パラメータ又は重要監視パラメータの常用計器(厳密性又は信頼性等)はないが、監視可能であれば発電用原子炉施設の状態を把握することが可能な計器)を示す。

第1表 代替パラメータによる判断への影響(1/20)

分類	主要パラメータ	判断基準		代替パラメータ	代替パラメータによる判断への影響	影響
		手	手			
原子炉圧力容器内の温度	原子炉圧力容器温度 (SA)	有	炉心損傷確認	①主要パラメータの他チャンネル	①原子炉圧力容器温度の1チャンネルが故障した場合は、他チャンネルにより推定可能であり、判断に与える影響はない。 ②原子炉圧力容器温度の監視が不可能となった場合は、原子炉圧力容器内の温度は飽和状態と想定し、原子炉圧力容器内の温度は原子炉圧力 (SA)、原子炉圧力 (SA) で推定可能であり、判断に与える影響はない。 ③残留熱除去系が運転状態であれば、残留熱除去系熱交換器入口温度により推定可能であり、判断に与える影響はない。	なし
		有	原子炉圧力容器破損確認	②原子炉圧力 (SA)		
		有	ベアスタルへの注水判断	③原子炉水位 (燃料域)		
		有	原子炉除熱機能確認	④原子炉水位 (SA) ⑤残留熱除去系熱交換器入口温度		
原子炉圧力容器内の圧力	原子炉圧力 (SA)	有	原子炉圧力容器減圧機能確認	①主要パラメータの他チャンネル	①原子炉圧力 (SA) の監視が不可能となった場合は、同じ仕様の原子炉圧力により監視可能であり、判断に与える影響はない。 ②原子炉圧力容器内の飽和状態にあることが限定されるものの、原子炉圧力容器内の圧力は上記①②で推定ができるため、事故収束を行う上で問題とならない。 ③残留熱除去系が運転状態であれば、残留熱除去系熱交換器入口温度により推定可能であり、判断に与える影響はない。	なし
		有	低圧・高圧注水機能確認	②原子炉水位 (燃料域)		
		有	炉心損傷確認	③原子炉水位 (SA)		
		有	炉心損傷確認	④原子炉圧力容器温度 (SA)		
原子炉圧力容器内の圧力	原子炉圧力 (SA)	有	原子炉圧力容器減圧機能確認	①主要パラメータの他チャンネル	①原子炉圧力 (SA) の監視が不可能となった場合は、同じ仕様の原子炉圧力により監視可能であり、判断に与える影響はない。 ②原子炉圧力容器内の飽和状態にあることが限定されるものの、原子炉圧力容器内の圧力は上記①②で推定ができるため、事故収束を行う上で問題とならない。 ③残留熱除去系が運転状態であれば、残留熱除去系熱交換器入口温度により推定可能であり、判断に与える影響はない。	なし
		有	低圧・高圧注水機能確認	②原子炉水位 (燃料域)		
		有	炉心損傷確認	③原子炉水位 (SA)		
		有	炉心損傷確認	④原子炉圧力容器温度 (SA)		

有：重要事故シナクセス(有効性評価)に使用した判断基準(厳密性又は信頼性等)はないが、監視可能であれば発電用原子炉施設の状態を把握することが可能な計器)を示す。
*1：代替パラメータの番号は優先順位を示す。
*2：[] は有効監視パラメータ又は重要監視パラメータの常用計器(厳密性又は信頼性等)はないが、監視可能であれば発電用原子炉施設の状態を把握することが可能な計器)を示す。

・設備の相違
【柏崎6/7, 東海第二】
推定ケースの差異理由については、
「1.15.2.1(1)d.代替パラメータでの推定方法」を参照
設備の差異理由については、「第1.15-2 重要監視パラメータ及び重要代替監視パラメータ(重大事故等対処設備)」を参照

第1表 代替パラメータによる判断への影響(2/18)

分類	主要パラメータ 原子炉水位 (広帯域) 原子炉水位 (燃料域)	判断基準		代替パラメータによる判断への影響		影響
		有 手 有 手 有 手	手 有 手 有 手	①主要パラメータの他チャネル ②原子炉水位 (SA) ③高圧代替注水流量 (RR A系代替注水流量) ③復水補給水流量 (RR B系代替注水流量) ③原子炉隔離時冷却系系統流量 ③高圧炉心注水系統流量 ③残留熱除去系統流量 ④原子炉圧力 (SA) ④格納容器内圧力 (S/C)	①原子炉水位 (広帯域), 原子炉水位 (燃料域) の1チャネルが故障した場合は、他チャネルにより推定可能であり、判断に与える影響はない。 ②原子炉水位 (燃料域) の1チャネルが故障した場合は、他チャネルにより推定可能であり、判断に与える影響はない。 ③直前まで判明していた原子炉水位に変換率を考慮し、原子炉圧力容器への注水流量と崩壊熱除去に必要な水量の差を利用して、発電用原子炉圧力容器の状態を考慮した推定としており、炉心冷却状態を把握する上で適用でき、判断に与える影響はない。 ④原子炉水位の監視が困難となった場合の原子炉圧力容器の満水操作時における発電用原子炉施設の状態を考慮した推定としており、炉心冷却状態を把握する上で適用でき、判断に与える影響はない。	
原子炉圧力容器内の水位	原子炉水位 (SA)	有 手 有 手 有 手	手 有 手 有 手	①原子炉水位 (広帯域) ②原子炉水位 (燃料域) ②高圧代替注水流量 (RR A系代替注水流量) ②復水補給水流量 (RR B系代替注水流量) ②原子炉隔離時冷却系系統流量 ②高圧炉心注水系統流量 ②残留熱除去系統流量 ③原子炉圧力 (SA) ③格納容器内圧力 (S/C)	①原子炉水位 (SA) の監視が不可能となった場合は、同じ仕様の原子炉水位 (広帯域), 原子炉水位 (燃料域) により監視可能であり、判断に与える影響はない。 ②原子炉水位の監視が不可能となった場合は、直前まで判明していた原子炉水位に変換率を考慮し、原子炉圧力容器への注水流量と崩壊熱除去に必要な水量の差を利用して、発電用原子炉施設の状態を考慮した推定としており、炉心冷却状態を把握する上で適用でき、判断に与える影響はない。 ③直前まで判明していた原子炉水位に変換率を考慮し、原子炉圧力容器への注水流量と崩壊熱除去に必要な水量の差を利用して、発電用原子炉施設の状態を考慮した推定としており、炉心冷却状態を把握する上で適用でき、判断に与える影響はない。 ④原子炉水位の監視が困難となった場合の原子炉圧力容器の満水操作時における発電用原子炉施設の状態を考慮した推定としており、炉心冷却状態を把握する上で適用でき、判断に与える影響はない。	なし

有：重要事故シナリオ(有効性評価)に使用した判断基準、手：技術的能力審査基準(各手順)に係る判断基準

*1：代替パラメータの番号は優先順位を示す。

*2：[] は有効監視パラメータ又は重要監視パラメータの常用計器 (耐震性又は耐環境性等はないが、監視可能であれば発電用原子炉施設の状態を把握することが可能な計器) を示す。

第1表 代替パラメータによる判断への影響(2/22)

分類	主要パラメータ 原子炉水位 (広帯域) 原子炉水位 (燃料域)	判断基準		代替パラメータによる判断への影響		影響
		有 手 有 手 有 手	手 有 手 有 手	①原子炉水位 (広帯域), 原子炉水位 (燃料域) の1チャネルが故障した場合は、他チャネルにより推定可能であり、判断に与える影響はない。 ②原子炉水位 (燃料域) の1チャネルが故障した場合は、他チャネルにより推定可能であり、判断に与える影響はない。 ③直前まで判明していた原子炉水位に変換率を考慮し、原子炉圧力容器への注水流量と崩壊熱除去に必要な水量の差を利用して、発電用原子炉施設の状態を考慮した推定としており、炉心冷却状態を把握する上で適用でき、判断に与える影響はない。 ④原子炉水位の監視が困難となった場合の原子炉圧力容器の満水操作時における発電用原子炉施設の状態を考慮した推定としており、炉心冷却状態を把握する上で適用でき、判断に与える影響はない。		
原子炉圧力容器内の水位	原子炉水位 (SA)	有 手 有 手 有 手	手 有 手 有 手	①原子炉水位 (広帯域) ②原子炉水位 (燃料域) ②高圧代替注水流量 (RR A系代替注水流量) ②復水補給水流量 (RR B系代替注水流量) ②原子炉隔離時冷却系系統流量 ②高圧炉心注水系統流量 ②残留熱除去系統流量 ③原子炉圧力 (SA) ③格納容器内圧力 (S/C)	①原子炉水位 (広帯域), 原子炉水位 (燃料域) の1チャネルが故障した場合は、他チャネルにより推定可能であり、判断に与える影響はない。 ②原子炉水位 (燃料域) の1チャネルが故障した場合は、他チャネルにより推定可能であり、判断に与える影響はない。 ③直前まで判明していた原子炉水位に変換率を考慮し、原子炉圧力容器への注水流量と崩壊熱除去に必要な水量の差を利用して、発電用原子炉施設の状態を考慮した推定としており、炉心冷却状態を把握する上で適用でき、判断に与える影響はない。 ④原子炉水位の監視が困難となった場合の原子炉圧力容器の満水操作時における発電用原子炉施設の状態を考慮した推定としており、炉心冷却状態を把握する上で適用でき、判断に与える影響はない。	なし

※1 有：重要事故シナリオ(有効性評価)に使用した判断基準、手：技術的能力審査基準(各手順)に係る判断基準

※2 代替パラメータの番号は優先順位を示す。

※3 [] は有効監視パラメータ又は常用代替監視パラメータ (耐震性又は耐環境性等はないが、監視可能であれば原子炉施設の状態を把握することが可能な計器) を示す。

第1表 代替パラメータによる判断への影響(2/20)

分類	主要パラメータ 原子炉水位 (広帯域) 原子炉水位 (燃料域)	判断基準		代替パラメータによる判断への影響		影響
		有 手 有 手 有 手	手 有 手 有 手	①原子炉水位 (広帯域), 原子炉水位 (燃料域) の1チャネルが故障した場合は、他チャネルにより推定可能であり、判断に与える影響はない。 ②原子炉水位 (燃料域) の1チャネルが故障した場合は、他チャネルにより推定可能であり、判断に与える影響はない。 ③直前まで判明していた原子炉水位に変換率を考慮し、原子炉圧力容器への注水流量と崩壊熱除去に必要な水量の差を利用して、発電用原子炉施設の状態を考慮した推定としており、炉心冷却状態を把握する上で適用でき、判断に与える影響はない。 ④原子炉水位の監視が困難となった場合の原子炉圧力容器の満水操作時における発電用原子炉施設の状態を考慮した推定としており、炉心冷却状態を把握する上で適用でき、判断に与える影響はない。		
原子炉圧力容器内の水位	原子炉水位 (SA)	有 手 有 手 有 手	手 有 手 有 手	①原子炉水位 (広帯域) ②原子炉水位 (燃料域) ②高圧代替注水流量 (RR A系代替注水流量) ②復水補給水流量 (RR B系代替注水流量) ②原子炉隔離時冷却系系統流量 ②高圧炉心注水系統流量 ②残留熱除去系統流量 ③原子炉圧力 (SA) ③サプレッション・チェンバ圧力 (SA)	①原子炉水位 (広帯域), 原子炉水位 (燃料域) の1チャネルが故障した場合は、他チャネルにより推定可能であり、判断に与える影響はない。 ②原子炉水位 (燃料域) の1チャネルが故障した場合は、他チャネルにより推定可能であり、判断に与える影響はない。 ③直前まで判明していた原子炉水位に変換率を考慮し、原子炉圧力容器への注水流量と崩壊熱除去に必要な水量の差を利用して、発電用原子炉施設の状態を考慮した推定としており、炉心冷却状態を把握する上で適用でき、判断に与える影響はない。 ④原子炉水位の監視が困難となった場合の原子炉圧力容器の満水操作時における発電用原子炉施設の状態を考慮した推定としており、炉心冷却状態を把握する上で適用でき、判断に与える影響はない。	なし

有：重要事故シナリオ(有効性評価)に使用した判断基準、手：技術的能力審査基準(各手順)に係る判断基準

※1：代替パラメータの番号は優先順位を示す。

※2：[] は有効監視パラメータ又は重要監視パラメータの常用計器 (耐震性又は耐環境性等はないが、監視可能であれば発電用原子炉施設の状態を把握することが可能な計器) を示す。

・設備の相違
【柏崎6/7, 東海第二】
推定ケースの差異理由については、
「1.15.2.1(1)d.代替パラメータでの推定方法」を参照
設備の差異理由については、「第1.15-2重要監視パラメータ及び重要代替監視パラメータ(重大事故等対処設備)」を参照

第1表 代替パラメータによる判断への影響(2/18)

分類	主要パラメータ 原子炉水位 (広帯域) 原子炉水位 (燃料域)	判断基準		代替パラメータによる判断への影響	影響
		有 手 有 手 有 手	高圧・低圧注水機能 確認 原子炉圧力容器減圧機 機能確認 原子炉圧力容器破損 確認 炉心損傷確認		
原子炉圧力容器内の水位	原子炉水位 (SA)	有 手	高圧・低圧注水機能 確認 原子炉圧力容器減圧機 機能確認 原子炉圧力容器破損 確認 炉心損傷確認	①原子炉水位 (広帯域)、原子炉水位 (燃料域) の1チャンネルが故障した場合は、他チャンネルにより推定可能であり、判断に与える影響はない。 ②原子炉水位 (燃料域) により監視可能であり、判断に与える影響はない。 ③直前まで判明していた原子炉水位に変換率を考慮し、原子炉圧力容器への注水流量と崩壊熱除去に必要な水量の差を利用して、発電用原子炉圧力容器の状態を考慮した推定としており、炉心冷却状態を把握する上で適用でき、判断に与える影響はない。 ④原子炉水位の監視が困難となった場合の原子炉圧力容器の満水操作時における発電用原子炉圧力容器の状態を考慮した推定としており、炉心冷却状態を把握する上で適用でき、判断に与える影響はない。	なし
	原子炉水位 (広帯域)	有 手	高圧・低圧注水機能 確認 原子炉圧力容器減圧機 機能確認 原子炉圧力容器破損 確認 炉心損傷確認	①原子炉水位 (SA) の監視が不可能となった場合は、同じ仕様の原子炉水位 (広帯域)、原子炉水位 (燃料域) により監視可能であり、判断に与える影響はない。 ②原子炉水位の監視が不可能となった場合は、直前まで判明していた原子炉水位に変換率を考慮し、原子炉圧力容器への注水流量と崩壊熱除去に必要な水量の差を利用して、発電用原子炉圧力容器の状態を考慮した推定としており、炉心冷却状態を把握する上で適用でき、判断に与える影響はない。 ③原子炉水位の監視が困難となった場合の原子炉圧力容器の満水操作時における発電用原子炉圧力容器の状態を考慮した推定としており、炉心冷却状態を把握する上で適用でき、判断に与える影響はない。	

有：重要事故シナリオ(有効性評価)に使用した判断基準、手：技術的能力審査基準(各手順)に係る判断基準

*1：代替パラメータの番号は優先順位を示す。

*2：[] は有効監視パラメータ又は重要監視パラメータの常用計器 (耐震性又は耐震環境性等はないが、監視可能であれば発電用原子炉施設の状態を把握することが可能な計器) を示す。

第1表 代替パラメータによる判断への影響(3/22)

分類	主要パラメータ 原子炉水位 (SA広帯域) 原子炉水位 (SA燃料域)	判断基準*1		代替パラメータ*2	代替パラメータによる判断への影響	影響
		有 手 有 手 有 手	高圧・低圧注水機能 確認 原子炉圧力容器減圧機 機能確認 原子炉圧力容器破損 確認 炉心損傷確認			
原子炉圧力容器内の水位	原子炉水位 (SA)	有 手	高圧・低圧注水機能 確認 原子炉圧力容器減圧機 機能確認 原子炉圧力容器破損 確認 炉心損傷確認	①原子炉水位 (広帯域) ②原子炉水位 (燃料域) ③高圧代替注水系系統流量 ④低圧代替注水系系統流量 (常設ライン用) ⑤低圧代替注水系系統流量 (可搬ライン用) ⑥低圧代替注水系系統流量 (可搬ライン用) ⑦低圧代替注水系系統流量 (可搬ライン用) ⑧代替循環冷却系原子炉注水流量 ⑨原子炉隔離時冷却系系統流量 ⑩高圧炉心スプレイ系系統流量 ⑪残留熱除去系系統流量 ⑫低圧炉心スプレイ系系統流量 ⑬原子炉圧力 ⑭原子炉圧力 (SA) ⑮サブプレッション・チェンバ圧力	①原子炉水位 (SA広帯域)、原子炉水位 (SA燃料域) の監視が不可能になった場合は、同じ仕様の原子炉水位 (広帯域)、原子炉水位 (燃料域) により監視可能であり、判断に与える影響はない。なお、大破断LOCA等により原子炉格納容器温度が上昇し、ドライウェル雰囲気温度の指示が原子炉圧力不明と判断している場合は、水位不明と判断する。水位不明と判断した場合は、下記②により推定する。 ②直前まで判明していた原子炉水位に変換率を考慮し、原子炉圧力容器への注水流量と崩壊熱除去に必要な水量の差を利用して、発電用原子炉の状態を考慮した推定としており、炉心冷却状態を把握する上で適用でき、判断に与える影響はない。 ③原子炉圧力、原子炉圧力 (SA) とサブプレッション・チェンバ圧力の差圧より原子炉水位を推定する手段は、原子炉水位の監視が困難になった場合の原子炉圧力容器の満水操作時における原子炉施設の状態を考慮した推定としており、炉心冷却状態を把握する上で適用でき、判断に与える影響はない。	なし
	原子炉水位 (燃料域)	有 手	高圧・低圧注水機能 確認 原子炉圧力容器減圧機 機能確認 原子炉圧力容器破損 確認 炉心損傷確認	①原子炉水位 (SA) の監視が不可能となった場合は、同じ仕様の原子炉水位 (広帯域)、原子炉水位 (燃料域) により監視可能であり、判断に与える影響はない。 ②原子炉水位の監視が不可能となった場合は、直前まで判明していた原子炉水位に変換率を考慮し、原子炉圧力容器への注水流量と崩壊熱除去に必要な水量の差を利用して、発電用原子炉の状態を考慮した推定としており、炉心冷却状態を把握する上で適用でき、判断に与える影響はない。 ③原子炉水位の監視が困難となった場合の原子炉圧力容器の満水操作時における発電用原子炉の状態を考慮した推定としており、炉心冷却状態を把握する上で適用でき、判断に与える影響はない。		

※1 有：重要事故シナリオ(有効性評価)に使用した判断基準、手：技術的能力審査基準(各手順)に係る判断基準

※2 代替パラメータの番号は優先順位を示す。

※3 [] は有効監視パラメータ又は常用代替監視パラメータ (耐震性又は耐震環境性等はないが、監視可能であれば原子炉施設の状態を把握することが可能な計器) を示す。

第1表 代替パラメータによる判断への影響(2/20)

分類	主要パラメータ 原子炉水位 (広帯域) 原子炉水位 (燃料域)	判断基準		代替パラメータ*1	代替パラメータによる判断への影響	影響
		有 手 有 手	高圧・低圧注水機能 確認 原子炉圧力容器減圧機 機能確認 原子炉圧力容器破損 確認			
原子炉圧力容器内の水位	原子炉水位 (SA)	有 手	高圧・低圧注水機能 確認 原子炉圧力容器減圧機 機能確認 原子炉圧力容器破損 確認	①主要パラメータの他チャンネル ②原子炉水位 (SA) ③高圧原子炉代替注水流量 ④代替注水流量 (常設) ⑤低圧原子炉代替注水流量 (狭帯域用) ⑥低圧原子炉代替注水流量 (常設) ⑦高圧炉心スプレイポンプ出口流量 ⑧残留熱除去ポンプ出口流量 ⑨低圧炉心スプレイポンプ出口流量 ⑩残留熱除去系原子炉注水流量 ⑪原子炉圧力 ⑫サブプレッション・チェンバ圧力 (SA)	①原子炉水位 (広帯域)、原子炉水位 (燃料域) の1チャンネルが故障した場合は、他チャンネルにより推定可能であり、判断に与える影響はない。 ②原子炉水位の監視が不可能となった場合は、同じ仕様の原子炉水位 (SA) により監視可能であり、判断に与える影響はない。 ③直前まで判明していた原子炉水位に変換率を考慮し、原子炉圧力容器への注水流量と崩壊熱除去に必要な水量の差を利用して、発電用原子炉の状態を考慮した推定としており、炉心冷却状態を把握する上で適用でき、判断に与える影響はない。 ④原子炉水位の監視が困難となった場合の原子炉圧力容器の満水操作時における発電用原子炉施設の状態を考慮した推定としており、炉心冷却状態を把握する上で適用でき、判断に与える影響はない。	なし
	原子炉水位 (燃料域)	有 手	高圧・低圧注水機能 確認 原子炉圧力容器減圧機 機能確認 原子炉圧力容器破損 確認	①原子炉水位 (SA) の監視が不可能となった場合は、同じ仕様の原子炉水位 (広帯域)、原子炉水位 (燃料域) により監視可能であり、判断に与える影響はない。 ②直前まで判明していた原子炉水位に変換率を考慮し、原子炉圧力容器への注水流量と崩壊熱除去に必要な水量の差を利用して、発電用原子炉施設の状態を考慮した推定としており、炉心冷却状態を把握する上で適用でき、判断に与える影響はない。 ③原子炉水位の監視が困難となった場合の原子炉圧力容器の満水操作時における発電用原子炉施設の状態を考慮した推定としており、炉心冷却状態を把握する上で適用でき、判断に与える影響はない。		

【(2/20)の引用】

有：重要事故シナリオ(有効性評価)に使用した判断基準、手：技術的能力審査基準(各手順)に係る判断基準

※1：代替パラメータの番号は優先順位を示す。

※2：[] は有効監視パラメータ又は重要監視パラメータの常用計器 (耐震性又は耐震環境性等はないが、監視可能であれば発電用原子炉施設の状態を把握することが可能な計器) を示す。

・設備の相違
【柏崎6/7, 東海第二】
推定ケースの差異理由については、
「1.15.2.1(1)d.代替パラメータでの推定方法」を参照
設備の差異理由については、「第1.15-2重要監視パラメータ及び重要代替監視パラメータ(重大事故等対処設備)」を参照

第1表 代替パラメータによる判断への影響(3/18)

分類	主要パラメータ	判断基準		代替パラメータ	代替パラメータによる判断への影響	影響
		有	手			
原子炉圧力容器への注水量	高圧代替注水系系統流量	有	手	①高圧貯蔵槽水位 (SA) ②原子炉水位 (広帯域) ③原子炉水位 (燃料域) ④原子炉水位 (SA)	①各系統の原子炉圧力容器への注水量の監視が不可能となった場合は、水源である復水貯蔵槽水位 (SA)、サブプレッジョン・チャネンバ、プール水位の水位変化により原子炉圧力容器への注水量を推定可能であり、判断に与える影響はない。 ②炉熱除去に必要な注水量と原子炉水位変化率に相当する水量の和を利用して、発電用原子炉施設の状態を考慮した推定としており、炉熱除去に必要な注水量を推定し炉心冷却状態を把握する上で適用でき、判断に与える影響はない。	なし
	復水補給水系流量 (RR A 系代替注水流速) 復水補給水系流量 (RR B 系代替注水流速)	有	手	①復水貯蔵槽水位 (SA) ②原子炉水位 (広帯域) ③原子炉水位 (燃料域) ④原子炉水位 (SA)	①各系統の原子炉圧力容器への注水量の監視が不可能となった場合は、水源である復水貯蔵槽水位 (SA) の変化により原子炉格納容器への注水量を推定可能であり、判断に与える影響はない。 ②注水特性を用いる、上で格納容器内圧力 (D/W)、格納容器内圧力 (S/C) を確認し、発電用原子炉施設の状態を考慮した推定としており、原子炉格納容器への注水量を把握する上で適用でき、判断に与える影響はない。	なし
	原子炉隔離時冷却系統流量	有	手	①高圧注水機能確認 ②原子炉水位 (広帯域) ③原子炉水位 (燃料域) ④原子炉水位 (SA)	①各系統の原子炉格納容器下部へ注水した場合は、計測範囲内において適用可能である。なお、原子炉格納容器下部への注水の目的は、原子炉格納容器下部に落下した溶融炉心を冷却するため、初期水張り：約2mが計測されれば良いため、事故対応を行う上で必要な注水量を把握する上で適用でき、判断に与える影響はない。	なし
原子炉格納容器への注水量	高圧炉心注水系系統流量	有	手	①高圧注水機能確認 ②原子炉水位 (広帯域) ③原子炉水位 (燃料域) ④原子炉水位 (SA)	①高圧注水機能確認 ②原子炉水位 (広帯域) ③原子炉水位 (燃料域) ④原子炉水位 (SA)	なし
	残留熱除去系統流量	有	手	①サブプレッジョン・チャネンバ、プール水位 ②原子炉水位 (燃料域) ③原子炉水位 (SA)	①サブプレッジョン・チャネンバ、プール水位 ②原子炉水位 (燃料域) ③原子炉水位 (SA)	なし
原子炉圧力容器への注水量	高圧代替注水系系統流量	有	手	①高圧貯蔵槽水位 (SA) ②原子炉水位 (広帯域) ③原子炉水位 (燃料域) ④原子炉水位 (SA)	①各系統の原子炉格納容器への注水量の監視が不可能となった場合は、水源である復水貯蔵槽水位 (SA) の変化により原子炉格納容器への注水量を推定可能であり、判断に与える影響はない。 ②注水特性を用いる、上で格納容器内圧力 (D/W)、格納容器内圧力 (S/C) を確認し、発電用原子炉施設の状態を考慮した推定としており、原子炉格納容器への注水量を把握する上で適用でき、判断に与える影響はない。	なし
	復水補給水系流量 (RR B 系代替注水流速) 復水補給水系流量 (格納容器下部注水流速)	有	手	①高圧貯蔵槽水位 (SA) ②原子炉水位 (燃料域) ③原子炉水位 (SA)	①高圧貯蔵槽水位 (SA) ②原子炉水位 (燃料域) ③原子炉水位 (SA)	なし

有：重要事故シナシス(有効性評価)に使用した判断基準、手：技術的能力審査基準(各手順)に係る判断基準

*1：代替パラメータの番号は優先順位を示す。

*2：[] は有効監視パラメータ又は重要監視パラメータの常用計器(耐震性又は耐環境性等はないが、監視可能であれば発電用原子炉施設の状態を把握することが可能な計器)を示す。

第1表 代替パラメータによる判断への影響(4/22)

分類	主要パラメータ	判断基準		代替パラメータ	代替パラメータによる判断への影響	影響
		有	手			
原子炉圧力容器への注水量	高圧代替注水系系統流量	有	手	①サブプレッジョン・プール水位 ②原子炉水位 (燃料域) ③原子炉水位 (SA) ④原子炉水位 (SA) ⑤常設高圧代替注水系ポンプ吐出圧力	①各系統の原子炉格納容器への注水量の監視が不可能となった場合は、水源であるサブプレッジョン・プール水位、代替冷却水貯蔵水位又は西側冷却水貯蔵水位の変化により原子炉格納容器への注水量を推定可能であり、判断に与える影響はない。 ②炉熱除去に必要な注水量と原子炉水位変化率に相当する水量の和を利用して、発電用原子炉施設の状態を考慮した推定としており、炉熱除去に必要な注水量を推定し炉心冷却状態を把握する上で適用でき、判断に与える影響はない。 ③炉熱除去に必要な注水量と原子炉水位変化率に相当する水量の和を利用して、発電用原子炉施設の状態を考慮した推定としており、炉熱除去に必要な注水量を推定し炉心冷却状態を把握する上で適用でき、判断に与える影響はない。	なし
	低圧代替注水系系統流量 (常設ライオン用) 低圧代替注水系系統流量 (可搬ライオン用) 低圧代替注水系系統流量 (可搬ライオン用) 代替循環冷却系原子炉注水流速	有	手	①代替注水機能確認 ②原子炉水位 (燃料域) ③原子炉水位 (SA) ④原子炉水位 (SA) ⑤常設高圧代替注水系ポンプ吐出圧力	①代替注水機能確認 ②原子炉水位 (燃料域) ③原子炉水位 (SA) ④原子炉水位 (SA) ⑤常設高圧代替注水系ポンプ吐出圧力	なし
原子炉隔離時冷却系統流量	高圧炉心スプレイ系系統流量	有	手	①サブプレッジョン・プール水位 ②原子炉水位 (燃料域) ③原子炉水位 (SA) ④原子炉水位 (SA) ⑤高圧炉心スプレイ系ポンプ吐出圧力	①サブプレッジョン・プール水位 ②原子炉水位 (燃料域) ③原子炉水位 (SA) ④原子炉水位 (SA) ⑤高圧炉心スプレイ系ポンプ吐出圧力	なし
	高圧炉心スプレイ系系統流量	有	手	①サブプレッジョン・プール水位 ②原子炉水位 (燃料域) ③原子炉水位 (SA) ④原子炉水位 (SA) ⑤高圧炉心スプレイ系ポンプ吐出圧力	①サブプレッジョン・プール水位 ②原子炉水位 (燃料域) ③原子炉水位 (SA) ④原子炉水位 (SA) ⑤高圧炉心スプレイ系ポンプ吐出圧力	なし

有：重要事故シナシス(有効性評価)に使用した判断基準、手：技術的能力審査基準(各手順)に係る判断基準

*1：代替パラメータの番号は優先順位を示す。

*2：[] は有効監視パラメータ又は重要監視パラメータの常用計器(耐震性又は耐環境性等はないが、監視可能であれば原子炉施設の状態を把握することが可能な計器)を示す。

第1表 代替パラメータによる判断への影響(3/20)

分類	主要パラメータ	判断基準		代替パラメータ	代替パラメータによる判断への影響	影響
		有	手			
原子炉圧力容器への注水量	高圧代替注水系系統流量	有	手	①サブプレッジョン・プール水位 (SA) ②原子炉水位 (燃料域) ③原子炉水位 (SA)	①各系統の原子炉格納容器への注水量の監視が不可能となった場合は、水源であるサブプレッジョン・プール水位 (SA)、低圧原子炉代替注水機水位の水位変化により原子炉格納容器への注水量を推定可能であり、判断に与える影響はない。 ②炉熱除去に必要な注水量と原子炉水位変化率に相当する水量の和を利用して、発電用原子炉施設の状態を考慮した推定としており、炉熱除去に必要な注水量を推定し炉心冷却状態を把握する上で適用でき、判断に与える影響はない。	なし
	低圧代替注水系系統流量 (常設)	有	手	①低圧炉心スプレイ系ポンプ水位 ②原子炉水位 (燃料域) ③原子炉水位 (SA)	①低圧炉心スプレイ系ポンプ水位 ②原子炉水位 (燃料域) ③原子炉水位 (SA)	なし
原子炉隔離時冷却ポンプ出口流量	高圧炉心スプレイ系ポンプ出口流量	有	手	①サブプレッジョン・プール水位 (SA) ②原子炉水位 (燃料域) ③原子炉水位 (SA)	①サブプレッジョン・プール水位 (SA) ②原子炉水位 (燃料域) ③原子炉水位 (SA)	なし
	低圧炉心スプレイ系ポンプ出口流量	有	手	①サブプレッジョン・プール水位 (SA) ②原子炉水位 (燃料域) ③原子炉水位 (SA)	①サブプレッジョン・プール水位 (SA) ②原子炉水位 (燃料域) ③原子炉水位 (SA)	なし
残留熱除去系原子炉注水流速	高圧炉心スプレイ系ポンプ出口流量	有	手	①サブプレッジョン・プール水位 (SA) ②原子炉水位 (燃料域) ③原子炉水位 (SA)	①サブプレッジョン・プール水位 (SA) ②原子炉水位 (燃料域) ③原子炉水位 (SA)	なし
	低圧炉心スプレイ系ポンプ出口流量	有	手	①サブプレッジョン・プール水位 (SA) ②原子炉水位 (燃料域) ③原子炉水位 (SA)	①サブプレッジョン・プール水位 (SA) ②原子炉水位 (燃料域) ③原子炉水位 (SA)	なし
残留熱除去系原子炉注水流速	高圧炉心スプレイ系ポンプ出口流量	有	手	①サブプレッジョン・プール水位 (SA) ②原子炉水位 (燃料域) ③原子炉水位 (SA)	①サブプレッジョン・プール水位 (SA) ②原子炉水位 (燃料域) ③原子炉水位 (SA)	なし
	低圧炉心スプレイ系ポンプ出口流量	有	手	①サブプレッジョン・プール水位 (SA) ②原子炉水位 (燃料域) ③原子炉水位 (SA)	①サブプレッジョン・プール水位 (SA) ②原子炉水位 (燃料域) ③原子炉水位 (SA)	なし

有：重要事故シナシス(有効性評価)に使用した判断基準、手：技術的能力審査基準(各手順)に係る判断基準

*1：代替パラメータの番号は優先順位を示す。

*2：[] は有効監視パラメータ又は重要監視パラメータの常用計器(耐震性又は耐環境性等はないが、監視可能であれば発電用原子炉施設の状態を把握することが可能な計器)を示す。

・設備の相違
【柏崎6/7, 東海第二】
推定ケースの差異理由については、
「1.15.2.1(1)d.代替パラメータでの推定方法」を参照
設備の差異理由については、「第1.15-2 重要監視パラメータ及び重要代替監視パラメータ(重大事故等対処設備)」を参照

第1表 代替パラメータによる判断への影響(3/18)

分類	主要パラメータ	判断基準		代替パラメータ*	代替パラメータによる判断への影響	影響
		有	手			
原子炉圧力容器への注水量	高圧代替注水系統流量	有	手	①復水貯蔵槽水位 (SA) ②原子炉水位 (広帯域) ③原子炉水位 (燃料域) ④原子炉水位 (SA)	①各系統の原子炉圧力容器への注水量の監視が不可能となった場合は、水源である復水貯蔵槽水位 (SA)、サブプレッジョン・チェンバ・プール水位の水位変化により原子炉圧力容器への注水量を推定可能であり、判断に与える影響はない。 ②崩壊熱除去に必要な注水量と原子炉水位変化率に相当する水量の和を利用して、崩壊熱除去に必要な注水量を推定し炉心冷却状態を把握する上で適用でき、判断に与える影響はない。	なし
	復水補給水系統流量 (RR A 系代替注水流量) 復水補給水系統流量 (RR B 系代替注水流量)	有	手	①復水貯蔵槽水位 (SA) ②原子炉水位 (広帯域) ③原子炉水位 (燃料域) ④原子炉水位 (SA)	①崩壊熱除去に必要な注水量と原子炉水位変化率に相当する水量の和を利用して、崩壊熱除去に必要な注水量を推定し炉心冷却状態を把握する上で適用でき、判断に与える影響はない。	なし
原子炉格納容器への注水量	原子炉隔離時冷却系統流量	有	手	①復水貯蔵槽水位 (SA) ②原子炉水位 (広帯域) ③原子炉水位 (燃料域) ④原子炉水位 (SA)	①各系統の原子炉格納容器への注水量の監視が不可能となった場合は、水源である復水貯蔵槽水位 (SA) の変化により原子炉格納容器への注水量を推定可能であり、判断に与える影響はない。 ②注水特性を用いる上で格納容器内圧力 (D/W)、格納容器内圧力 (S/C) を確認し、発電用原子炉施設の状態を考慮した推定としており、原子炉格納容器への注水量を把握する上で適用でき、判断に与える影響はない。	なし
	高圧炉心注水系統流量	有	手	①復水貯蔵槽水位 (SA) ②原子炉水位 (広帯域) ③原子炉水位 (燃料域) ④原子炉水位 (SA)	①各系統の原子炉格納容器への注水量の監視が不可能となった場合は、水源である復水貯蔵槽水位 (SA) の変化により原子炉格納容器への注水量を推定可能であり、判断に与える影響はない。 ②注水特性を用いる上で格納容器内圧力 (D/W)、格納容器内圧力 (S/C) を確認し、発電用原子炉施設の状態を考慮した推定としており、原子炉格納容器への注水量を把握する上で適用でき、判断に与える影響はない。	なし
原子炉格納容器の注水量	残留熱除去系統流量	有	手	①サブプレッジョン・チェンバ・プール水位 ②原子炉水位 (燃料域) ③原子炉水位 (SA)	①各系統の原子炉格納容器への注水量の監視が不可能となった場合は、水源である復水貯蔵槽水位 (SA) の変化により原子炉格納容器への注水量を推定可能であり、判断に与える影響はない。 ②注水特性を用いる上で格納容器内圧力 (D/W)、格納容器内圧力 (S/C) を確認し、発電用原子炉施設の状態を考慮した推定としており、原子炉格納容器への注水量を把握する上で適用でき、判断に与える影響はない。	なし
	復水補給水系統流量 (RR B 系代替注水流量) 復水補給水系統流量 (格納容器下部注水流量)	有	手	①復水貯蔵槽水位 (SA) ②格納容器内圧力 (D/W) ③格納容器下部水位	①各系統の原子炉格納容器への注水量の監視が不可能となった場合は、水源である復水貯蔵槽水位 (SA) の変化により原子炉格納容器への注水量を推定可能であり、判断に与える影響はない。 ②注水特性を用いる上で格納容器内圧力 (D/W)、格納容器内圧力 (S/C) を確認し、発電用原子炉施設の状態を考慮した推定としており、原子炉格納容器への注水量を把握する上で適用でき、判断に与える影響はない。	なし

有：重要事故シナリオ(有効性評価)に使用した判断基準、手：技術的能力審査基準(各手順)に係る判断基準
*1：代替パラメータの番号は優先順位を示す。
*2：[] は有効監視パラメータ又は重要監視パラメータ(耐震性又は耐環境性等はないが、監視可能であれば発電用原子炉施設の状態を把握することが可能な計器)を示す。

【(3/18)の引用】

第1表 代替パラメータによる判断への影響(5/22)

分類	主要パラメータ	判断基準		代替パラメータ*	代替パラメータによる判断への影響	影響
		有	手			
原子炉圧力容器への注水量	残留熱除去系統流量	有	手	①サブプレッジョン・プール水位 ②原子炉水位 (広帯域) ③原子炉水位 (燃料域) ④原子炉水位 (SA)	①各系統の原子炉圧力容器への注水量の監視が不可能となった場合は、水源であるサブプレッジョン・プール水位、代替淡水貯槽水位又は西側淡水貯水設備水位の変化により原子炉圧力容器への注水量を推定可能であり、判断に与える影響はない。 ②崩壊熱除去に必要な注水量と原子炉水位変化率に相当する水量の和を利用して、崩壊熱除去に必要な注水量を推定し炉心冷却状態を把握する上で適用でき、判断に与える影響はない。 ③各系統の流量の監視が不可能となった場合は、ポンプ吐出圧力からポンプの注水特性を用いて、流量を確認することができ、判断に与える影響はない。	なし
	低圧炉心スプレイ系系統流量	有	手	①サブプレッジョン・プール水位 ②原子炉水位 (広帯域) ③原子炉水位 (燃料域) ④原子炉水位 (SA)	①各系統の原子炉圧力容器への注水量の監視が不可能となった場合は、水源であるサブプレッジョン・プール水位、代替淡水貯槽水位又は西側淡水貯水設備水位の変化により原子炉圧力容器への注水量を推定可能であり、判断に与える影響はない。 ②崩壊熱除去に必要な注水量と原子炉水位変化率に相当する水量の和を利用して、崩壊熱除去に必要な注水量を推定し炉心冷却状態を把握する上で適用でき、判断に与える影響はない。 ③各系統の流量の監視が不可能となった場合は、ポンプ吐出圧力からポンプの注水特性を用いて、流量を確認することができ、判断に与える影響はない。	なし

※1 有：重要事故シナリオ(有効性評価)に使用した判断基準、手：技術的能力審査基準(各手順)に係る判断基準
※2 代替パラメータの番号は優先順位を示す。
※3 [] は有効監視パラメータ又は重要監視パラメータ(耐震性又は耐環境性等はないが、監視可能であれば原子炉施設の状態を把握することが可能な計器)を示す。

【(3/20)の引用】

第1表 代替パラメータによる判断への影響(3/20)

分類	主要パラメータ	判断基準		代替パラメータ*	代替パラメータによる判断への影響	影響
		有	手			
原子炉圧力容器への注水量	高圧代替注水系統流量	有	手	①サブプレッジョン・プール水位 (SA) ②原子炉水位 (広帯域) ③原子炉水位 (燃料域) ④原子炉水位 (SA)	①各系統の原子炉圧力容器への注水量の監視が不可能となった場合は、水源であるサブプレッジョン・プール水位 (SA)、低圧原子炉代替注水槽水位の水位変化により原子炉圧力容器への注水量を推定可能であり、判断に与える影響はない。 ②崩壊熱除去に必要な注水量と原子炉水位変化率に相当する水量の和を利用して、崩壊熱除去に必要な注水量を推定し炉心冷却状態を把握する上で適用でき、判断に与える影響はない。	なし
	代替注水流量 (常設)	有	手	①低圧原子炉代替注水槽水位 ②原子炉水位 (広帯域) ③原子炉水位 (燃料域) ④原子炉水位 (SA)	①崩壊熱除去に必要な注水量と原子炉水位変化率に相当する水量の和を利用して、崩壊熱除去に必要な注水量を推定し炉心冷却状態を把握する上で適用でき、判断に与える影響はない。	なし
原子炉格納容器への注水量	低圧原子炉代替注水流量	有	手	①サブプレッジョン・プール水位 (SA) ②原子炉水位 (燃料域) ③原子炉水位 (SA)	①低圧原子炉代替注水流量の監視が不可能となった場合は、崩壊熱除去に必要な注水量と原子炉水位変化率に相当する水量の和を利用して、崩壊熱除去に必要な注水量を推定し炉心冷却状態を把握する上で適用でき、判断に与える影響はない。 ②崩壊熱除去に必要な注水量と原子炉水位変化率に相当する水量の和を利用して、崩壊熱除去に必要な注水量を推定し炉心冷却状態を把握する上で適用でき、判断に与える影響はない。	なし
	原子炉隔離時冷却ポンプ出口流量	有	手	①サブプレッジョン・プール水位 (SA) ②原子炉水位 (燃料域) ③原子炉水位 (SA)	①各系統の原子炉圧力容器への注水量の監視が不可能となった場合は、水源であるサブプレッジョン・プール水位 (SA)、低圧原子炉代替注水槽水位の水位変化により原子炉圧力容器への注水量を推定可能であり、判断に与える影響はない。	なし
原子炉格納容器への注水量	高圧炉心スプレイポンプ出口流量	有	手	①サブプレッジョン・プール水位 (SA) ②原子炉水位 (燃料域) ③原子炉水位 (SA)	①崩壊熱除去に必要な注水量と原子炉水位変化率に相当する水量の和を利用して、崩壊熱除去に必要な注水量を推定し炉心冷却状態を把握する上で適用でき、判断に与える影響はない。 ②崩壊熱除去に必要な注水量と原子炉水位変化率に相当する水量の和を利用して、崩壊熱除去に必要な注水量を推定し炉心冷却状態を把握する上で適用でき、判断に与える影響はない。	なし
	残留熱除去系原子炉注水流量	有	手	①サブプレッジョン・プール水位 (SA) ②原子炉水位 (燃料域) ③原子炉水位 (SA)	①各系統の原子炉圧力容器への注水量の監視が不可能となった場合は、水源であるサブプレッジョン・プール水位 (SA)、低圧原子炉代替注水槽水位の水位変化により原子炉圧力容器への注水量を推定可能であり、判断に与える影響はない。	なし

有：重要事故シナリオ(有効性評価)に使用した判断基準、手：技術的能力審査基準(各手順)に係る判断基準
※1：代替パラメータの番号は優先順位を示す。
※2：[] は有効監視パラメータ又は重要監視パラメータ(耐震性又は耐環境性等はないが、監視可能であれば発電用原子炉施設の状態を把握することが可能な計器)を示す。

備考
・設備の相違
【柏崎6/7, 東海第二】
推定ケースの差異理由については、
「1.15.2.1(1)d.代替パラメータでの推定方法」を参照
設備の差異理由については、「第1.15-2 重要監視パラメータ及び重要代替監視パラメータ(重大事故等対処設備)」を参照

第1表 代替パラメータによる判断への影響(3/18)

分類	主要パラメータ	判断基準	代替パラメータ*		影響
			有	手	
原子炉圧力容器への注水量	高圧代替注水系系統流量	高圧注水機能確認	①復水貯蔵槽水位 (SA) ②原子炉水位 (広帯域) ③原子炉水位 (燃料槽)	①各系能の原子炉圧力容器への注水量の監視が不可能となった場合は、水源である復水貯蔵槽水位 (SA)、サブプレッション・チェンバ、プール水位の変化により原子炉圧力容器への注水量を推定可能であり、判断に与える影響はない。 ②崩壊熱除去に必要な注水量と原子炉水位変化率に相当する水量の和を利用して、発電用原子炉施設の状態を考慮した推定としており、崩壊熱除去に必要な注水量を確認し炉心冷却状態を把握する上で適用でき、判断に与える影響はない。	なし
	復水補給水系流量 (RR A系代替注水流量) 復水補給水系流量 (RR B系代替注水流量)	低圧注水機能確認	①復水貯蔵槽水位 (SA) ②原子炉水位 (広帯域) ③原子炉水位 (燃料槽)	①崩壊熱除去に必要な注水量と原子炉水位変化率に相当する水量の和を利用して、発電用原子炉施設の状態を考慮した推定としており、崩壊熱除去に必要な注水量を確認し炉心冷却状態を把握する上で適用でき、判断に与える影響はない。	なし
	原子炉循環冷却系系統流量	高圧注水機能確認	①復水貯蔵槽水位 (SA) ②原子炉水位 (広帯域) ③原子炉水位 (燃料槽)	①各系能の原子炉圧力容器への注水量の監視が不可能となった場合は、水源である復水貯蔵槽水位 (SA) の変化により原子炉圧力容器への注水量を推定可能であり、判断に与える影響はない。 ②注水特性を用いることで格納容器内圧力 (D/W)、格納容器内圧力 (S/C) を確認し、発電用原子炉施設の状態を考慮した推定としており、原子炉圧力容器への注水量を把握する上で適用でき、判断に与える影響はない。	なし
	高圧炉心注水系系統流量	高圧注水機能確認	①復水貯蔵槽水位 (SA) ②原子炉水位 (広帯域) ③原子炉水位 (燃料槽)	①各系能の原子炉圧力容器への注水量の監視が不可能となった場合は、水源である復水貯蔵槽水位 (SA) の変化により原子炉圧力容器への注水量を推定可能であり、判断に与える影響はない。 ②注水特性を用いることで格納容器内圧力 (D/W)、格納容器内圧力 (S/C) を確認し、発電用原子炉施設の状態を考慮した推定としており、原子炉圧力容器への注水量を把握する上で適用でき、判断に与える影響はない。	なし
原子炉格納容器への注水量	高圧炉心注水系系統流量	低圧注水機能確認	①サブプレッション・チェンバ、プール水位 ②原子炉水位 (燃料槽)	①代替循環冷却系格納容器スプレイ流量の監視が不可能となった場合は、水源である代替循環冷却系ポンプ吐出圧力から代替循環冷却系ポンプの注水特性を用いて流量を推定し、この流量から代替循環冷却系格納容器スプレイ流量を推定可能であり、判断に与える影響はない。 ②注水先の変化する影響はない。	なし
	低圧代替注水系系統流量	原子炉格納容器冷却機能確認	①復水貯蔵槽水位 (SA) ②原子炉水位 (広帯域) ③原子炉水位 (燃料槽)	①代替循環冷却系格納容器スプレイ流量の監視が不可能となった場合は、水源である代替循環冷却系ポンプ吐出圧力から代替循環冷却系ポンプの注水特性を用いて流量を推定し、この流量から代替循環冷却系格納容器スプレイ流量を推定可能であり、判断に与える影響はない。 ②注水先の変化する影響はない。	なし

有：重要事故シナリオ(有効性評価)に使用した判断基準、手：技術的能力審査基準(各手順)に係る判断基準
*1：代替パラメータの番号は優先順位を示す。
*2：[] は有効監視パラメータ又は重要監視パラメータの常用計器 (耐震性又は耐環境性等はないが、監視可能であれば発電用原子炉施設の状態を把握することが可能な計器) を示す。

【(3/18)の引用】

第1表 代替パラメータによる判断への影響(6/22)

分類	主要パラメータ	判断基準	代替パラメータ*		影響
			有	手	
原子炉格納容器への注水量	低圧代替注水系格納容器スプレイ流量 (常設ライン用) 低圧代替注水系格納容器スプレイ流量 (可搬ライン用)	原子炉格納容器冷却機能確認	①代替注水貯槽水位 ①西側淡水貯槽水位 ②サブプレッション・プール水位	①低圧代替注水系格納容器スプレイ流量の監視が不可能となった場合は、水源である代替注水貯槽水位又は西側淡水貯槽水位の変化により原子炉格納容器への注水量を推定可能であり、判断に与える影響はない。 ②注水先の変化する影響はない。	なし
	代替循環冷却系格納容器スプレイ流量	原子炉格納容器冷却機能確認	①代替循環冷却系格納容器スプレイ流量 ①代替循環冷却系ポンプ吐出圧力	①代替循環冷却系格納容器スプレイ流量の監視が不可能となった場合は、代替循環冷却系ポンプ吐出圧力から代替循環冷却系ポンプの注水特性を用いて流量を推定し、この流量から代替循環冷却系格納容器スプレイ流量を推定可能であり、判断に与える影響はない。	なし
	低圧代替注水系格納容器下部注水流量	原子炉格納容器冷却機能確認	①代替注水貯槽水位 ①西側淡水貯槽水位 ②格納容器下部水位	①低圧代替注水系格納容器下部注水流量の監視が不可能となった場合は、水源である代替注水貯槽水位又は西側淡水貯槽水位の変化により原子炉格納容器への注水量を推定可能であり、判断に与える影響はない。 ②原子炉格納容器下部へ注水した場合は、計測範囲内において適用可能である。なお、原子炉格納容器下部への注水目的は、原子炉格納容器下部に落下した溶融炉心を冷却するため、初期水張り高さ(+1.05m)、RPV破損後の水位管理(デブリ堆積高さ<0.2mの場合)+0.5m、+0.95m)及びRPV破損後の水位管理(デブリ堆積高さ+0.2mの場合)+2.25m、+2.75m)が計測されれば良いため、事故対応を行う上で必要な状態を把握でき、判断に与える影響はない。	なし
	低圧代替注水系格納容器下部注水流量	原子炉格納容器冷却機能確認	①代替注水貯槽水位 ①西側淡水貯槽水位 ②格納容器下部水位	①低圧代替注水系格納容器下部注水流量の監視が不可能となった場合は、水源である代替注水貯槽水位又は西側淡水貯槽水位の変化により原子炉格納容器への注水量を推定可能であり、判断に与える影響はない。 ②原子炉格納容器下部へ注水した場合は、計測範囲内において適用可能である。なお、原子炉格納容器下部への注水目的は、原子炉格納容器下部に落下した溶融炉心を冷却するため、初期水張り高さ(+1.05m)、RPV破損後の水位管理(デブリ堆積高さ<0.2mの場合)+0.5m、+0.95m)及びRPV破損後の水位管理(デブリ堆積高さ+0.2mの場合)+2.25m、+2.75m)が計測されれば良いため、事故対応を行う上で必要な状態を把握でき、判断に与える影響はない。	なし

※1 有：重要事故シナリオ(有効性評価)に使用した判断基準、手：技術的能力審査基準(各手順)に係る判断基準
※2 代替パラメータの番号は優先順位を示す。
※3 [] は有効監視パラメータ又は常用代替監視パラメータ (耐震性又は耐環境性等はないが、監視可能であれば原子炉施設の状態を把握することが可能な計器) を示す。

第1表 代替パラメータによる判断への影響(4/20)

分類	主要パラメータ	判断基準	代替パラメータ*		影響
			有	手	
原子炉格納容器への注水量	代替注水流量 (常設)	原子炉格納容器冷却機能確認	①低圧原子炉代替注水貯槽水位 ②ドライウエル圧力 (SA) ③サブプレッション・チェンバ水位 ④ドライウエル水位 ⑤サブプレッション・プール水位 (SA) ⑥ベデスタル水位	①低圧原子炉代替注水ポンプによる原子炉格納容器への注水量の監視が不可能となった場合は、水源である低圧原子炉代替注水貯槽水位の変化により原子炉格納容器への注水量を推定可能であり、判断に与える影響はない。 ②ドライウエル圧力 (SA)、サブプレッション・チェンバ水位 (SA) を確認し、発電用原子炉施設の状態を考慮した推定としており、原子炉格納容器への注水量を把握する上で適用でき、判断に与える影響はない。 ③注水先の変化する影響はない。	なし
	格納容器代替スプレイ流量	原子炉格納容器冷却機能確認	①ドライウエル圧力 (SA) ①サブプレッション・チェンバ水位 (SA) ①ドライウエル水位 ①サブプレッション・プール水位 (SA) ①ベデスタル水位	①格納容器代替スプレイ流量の監視が不可能となった場合は、注水特性を用いることでドライウエル圧力 (SA)、サブプレッション・チェンバ水位 (SA) を確認し、発電用原子炉施設の状態を考慮した推定としており、原子炉格納容器への注水量を把握する上で適用でき、判断に与える影響はない。 ②注水先の変化する影響はない。	なし
	ベデスタル代替注水流量 (狭帯域用)	原子炉格納容器冷却機能確認	①ベデスタル水位 ①ドライウエル水位	①ベデスタル代替注水流量の監視が不可能となった場合は、注水先の変化する影響はない。	なし
	残留熱代替除去系格納容器スプレイ流量	原子炉格納容器冷却機能確認	①残留熱代替除去系原子炉注水流量 ①残留熱代替除去系ポンプ出口圧力	①残留熱代替除去系格納容器スプレイ流量の監視が不可能となった場合には、残留熱代替除去系ポンプ出口圧力から残留熱代替除去系原子炉注水流量を差し引いて流量を推定し、この流量から残留熱代替除去系原子炉注水流量を差し引いて、残留熱代替除去系格納容器スプレイ流量を推定可能であり、判断に与える影響はない。	なし

有：重要事故シナリオ(有効性評価)に使用した判断基準、手：技術的能力審査基準(各手順)に係る判断基準
※1：代替パラメータの番号は優先順位を示す。
※2：[] は有効監視パラメータ又は重要監視パラメータの常用計器 (耐震性又は耐環境性等はないが、監視可能であれば発電用原子炉施設の状態を把握することが可能な計器) を示す。

・設備の相違
【柏崎6/7, 東海第二】
推定ケースの差異理由については、
「1.15.2.1(1)d.代替パラメータでの推定方法」を参照
設備の差異理由については、「第1.15-2 重要監視パラメータ及び重要代替監視パラメータ (重大事故等対処設備)」を参照

第1表 代替パラメータによる判断への影響(4/18)

分類	主要パラメータ	判断基準		代替パラメータ*	代替パラメータによる判断への影響	影響
		有手	有手			
原子炉格納容器内の温度	ドライウエル雰囲気温度	原子炉圧力容器破損 確認	原子炉圧力容器破損 確認	①主要パラメータの他チャンネル ②格納容器内圧力 (D/P) ③格納容器内圧力 (S/C)	①ドライウエル雰囲気温度の1チャンネルが故障した場合は、他チャンネルにより推定可能であり、判断に与える影響はない。 ②ドライウエル雰囲気温度の監視が不可能となった場合は、原子炉格納容器内の飽和状態にあることが限定されるが、重大事故等時の有効性評価(雰囲気圧力・温度による静的負荷(格納容器過圧・過温破損))において、事象初期において一時的に原子炉格納容器内に過熱状態に至るもの、その後のほとんどの期間で原子炉格納容器内の飽和状態に達やかに維持されることから、原子炉格納容器の過温破損防止対策に必要な情報を得ることができ、判断に与える影響はない。	なし
	サブプレッション・チェンバ・プール温度	原子炉圧力容器破損 確認	原子炉圧力容器破損 確認	①サブプレッション・チェンバ・プール温度 ②格納容器内圧力(S/C) ③[サブプレッション・チェンバ]気体温度**	①サブプレッション・チェンバ・プール温度の監視が不可能となった場合は、原子炉格納容器内の各層の温度を同じ仕様のサブプレッション・チェンバ・プール温度により推定可能であり、原子炉格納容器の過温破損防止対策を行う上で判断に与える影響はない。 ②サブプレッション・チェンバ・プール温度の監視が不可能となった場合は、原子炉格納容器内の飽和状態にあることが限定されるが、重大事故等時の有効性評価(雰囲気圧力・温度による静的負荷(格納容器過圧・過温破損))において、事象初期において一時的に原子炉格納容器内に過熱状態に至るもの、その後のほとんどの期間で原子炉格納容器内の飽和状態に達やかに維持されることから、原子炉格納容器の過温破損防止対策に必要な情報を得ることができ、判断に与える影響はない。 ③常用計器でサブプレッション・チェンバ・プール温度を監視可能であれば、判断に与える影響はない。	なし
原子炉格納容器内の温度	サブプレッション・チェンバ・プール温度	原子炉圧力容器破損 確認	原子炉圧力容器破損 確認	①主要パラメータの他チャンネル ②サブプレッション・チェンバ・プール温度	①サブプレッション・チェンバ・プール温度の1チャンネルが故障した場合は、他チャンネルにより推定可能であり、判断に与える影響はない。 ②サブプレッション・チェンバ・プール温度の監視が不可能となった場合は、原子炉格納容器内の各層の温度を同じ仕様のサブプレッション・チェンバ・プール温度により推定可能であり、原子炉格納容器の過温破損防止対策を行う上で判断に与える影響はない。	なし
	サブプレッション・チェンバ・プール温度	原子炉圧力容器破損 確認	原子炉圧力容器破損 確認	①主要パラメータの他チャンネル ②サブプレッション・チェンバ・プール温度	①サブプレッション・チェンバ・プール温度の1チャンネルが故障した場合は、他チャンネルにより推定可能であり、判断に与える影響はない。 ②サブプレッション・チェンバ・プール温度の監視が不可能となった場合は、原子炉格納容器内の各層の温度を同じ仕様のサブプレッション・チェンバ・プール温度により推定可能であり、原子炉格納容器の過温破損防止対策を行う上で判断に与える影響はない。	なし

有：重要事故シナリオ(有効性評価)に使用した判断基準。手：技術的能力審査基準(各手順)に係る判断基準
*1：代替パラメータ又は重要監視パラメータの常用計器(耐震性又は耐環境性等はないが、監視可能であれば発電用原子炉施設の状態を把握することが可能な計器)を示す。
*2：[]は有効監視パラメータ又は重要監視パラメータの常用計器(耐震性又は耐環境性等はないが、監視可能であれば発電用原子炉施設の状態を把握することが可能な計器)を示す。

第1表 代替パラメータによる判断への影響(7/22)

分類	主要パラメータ	判断基準		代替パラメータ*	代替パラメータによる判断への影響	影響
		有手	有手			
原子炉格納容器内の温度	ドライウエル雰囲気温度	原子炉圧力容器破損 確認	原子炉圧力容器破損 確認	①ドライウエル雰囲気温度の他チャンネル ②ドライウエル圧力 ③サブプレッション・チェンバ・プール温度	①ドライウエル雰囲気温度の1チャンネルが故障した場合は、他チャンネルにより推定可能であり、判断に与える影響はない。 ②ドライウエル雰囲気温度の監視が不可能となった場合は、原子炉格納容器内の飽和状態にあることが限定されるが、重大事故等時の有効性評価(雰囲気圧力・温度による静的負荷(格納容器過圧・過温破損))において、事象初期において一時的に原子炉格納容器内に過熱状態に至るもの、その後のほとんどの期間で原子炉格納容器内の飽和状態に維持されることから、原子炉格納容器の過温破損防止に必要な情報を得ることができ、判断に与える影響はない。 ③サブプレッション・チェンバ・プール温度の監視が不可能となった場合は、原子炉格納容器内の各層の温度を同じ仕様のサブプレッション・チェンバ・プール温度により推定可能であり、原子炉格納容器の過温破損防止対策を行う上で判断に与える影響はない。	なし
	サブプレッション・チェンバ・プール温度	原子炉圧力容器破損 確認	原子炉圧力容器破損 確認	①主要パラメータの他チャンネル ②サブプレッション・チェンバ・プール温度 ③サブプレッション・チェンバ・プール温度	①サブプレッション・チェンバ・プール温度の1チャンネルが故障した場合は、他チャンネルにより推定可能であり、判断に与える影響はない。 ②サブプレッション・チェンバ・プール温度の監視が不可能となった場合は、原子炉格納容器内の各層の温度を同じ仕様のサブプレッション・チェンバ・プール温度により推定可能であり、原子炉格納容器の過温破損防止対策を行う上で判断に与える影響はない。 ③サブプレッション・チェンバ・プール温度の監視が不可能となった場合は、原子炉格納容器内の飽和状態にあることが限定されるが、重大事故等時の有効性評価(雰囲気圧力・温度による静的負荷(格納容器過圧・過温破損))において、事象初期において一時的に原子炉格納容器内に過熱状態に至るもの、その後のほとんどの期間で原子炉格納容器内の飽和状態に維持されることから、原子炉格納容器の過温破損防止に必要な情報を得ることができ、判断に与える影響はない。 ④サブプレッション・チェンバ・プール温度の監視が不可能となった場合は、原子炉格納容器内の各層の温度を同じ仕様のサブプレッション・チェンバ・プール温度により推定可能であり、原子炉格納容器の過温破損防止対策を行う上で判断に与える影響はない。	なし

有：重要事故シナリオ(有効性評価)に使用した判断基準。手：技術的能力審査基準(各手順)に係る判断基準
*1：代替パラメータ又は重要監視パラメータの常用計器(耐震性又は耐環境性等はないが、監視可能であれば発電用原子炉施設の状態を把握することが可能な計器)を示す。
*2：[]は有効監視パラメータ又は重要監視パラメータの常用計器(耐震性又は耐環境性等はないが、監視可能であれば発電用原子炉施設の状態を把握することが可能な計器)を示す。
*3：[]は有効監視パラメータ又は重要監視パラメータの常用計器(耐震性又は耐環境性等はないが、監視可能であれば発電用原子炉施設の状態を把握することが可能な計器)を示す。

第1表 代替パラメータによる判断への影響(5/20)

分類	主要パラメータ	判断基準		代替パラメータ*	代替パラメータによる判断への影響	影響
		有手	有手			
原子炉格納容器内の温度	ドライウエル雰囲気温度 (SA)	原子炉圧力容器破損 確認	原子炉圧力容器破損 確認	①主要パラメータの他チャンネル ②ベドスタル温度 (SA) ③ドライウエル圧力 (SA) ④サブプレッション・チェンバ・プール温度 (SA)	①ドライウエル雰囲気温度 (SA) の1チャンネルが故障した場合は、他チャンネルにより推定可能であり、判断に与える影響はない。 ②ベドスタル温度 (SA) の監視が不可能となった場合は、同じ仕様のベドスタル温度により監視可能であり、判断に与える影響はない。 ③ドライウエル温度 (SA) の監視が不可能となった場合は、原子炉格納容器内の飽和状態にあることが限定されるが、重大事故等時の有効性評価(雰囲気圧力・温度による静的負荷(格納容器過圧・過温破損))において、事象初期において一時的に原子炉格納容器内に過熱状態に至るもの、その後のほとんどの期間で原子炉格納容器内の飽和状態に達やかに維持されることから、原子炉格納容器の過温破損防止対策に必要な情報を得ることができ、判断に与える影響はない。	なし
	ベドスタル温度 (SA)	ベドスタル注水機能 確認	原子炉圧力容器破損 確認	①主要パラメータの他チャンネル ②ドライウエル温度 (SA) ③ドライウエル圧力 (SA) ④サブプレッション・チェンバ・プール温度 (SA)	①ベドスタル温度 (SA) の1チャンネルが故障した場合は、他チャンネルにより推定可能であり、判断に与える影響はない。 ②ベドスタル温度 (SA) の監視が不可能となった場合は、同じ仕様のドライウエル温度により監視可能であり、判断に与える影響はない。 ③サブプレッション・チェンバ・プール温度 (SA) の監視が不可能となった場合は、原子炉格納容器内の飽和状態にあることが限定されるが、重大事故等時の有効性評価(雰囲気圧力・温度による静的負荷(格納容器過圧・過温破損))において、事象初期において一時的に原子炉格納容器内に過熱状態に至るもの、その後のほとんどの期間で原子炉格納容器内の飽和状態に達やかに維持されることから、原子炉格納容器の過温破損防止対策に必要な情報を得ることができ、判断に与える影響はない。	なし
原子炉格納容器内の温度	ベドスタル温度 (S)	原子炉圧力容器破損 確認	原子炉圧力容器破損 確認	①主要パラメータの他チャンネル	①ベドスタル温度 (SA) の1チャンネルが故障した場合は、他チャンネルにより推定可能であり、判断に与える影響はない。	なし
	ベドスタル温度 (A)	原子炉圧力容器破損 確認	原子炉圧力容器破損 確認	①主要パラメータの他チャンネル	①ベドスタル温度 (SA) の1チャンネルが故障した場合は、他チャンネルにより推定可能であり、判断に与える影響はない。	なし

有：重要事故シナリオ(有効性評価)に使用した判断基準。手：技術的能力審査基準(各手順)に係る判断基準
*1：代替パラメータの番号は優先順位を示す。
*2：[]は有効監視パラメータ又は重要監視パラメータの常用計器(耐震性又は耐環境性等はないが、監視可能であれば発電用原子炉施設の状態を把握することが可能な計器)を示す。

・設備の相違
【柏崎6/7, 東海第二】
推定ケースの差異理由については、
「1.15.2.1(1)d.代替パラメータでの推定方法」を参照
設備の差異理由については、「第1.15-2 重要監視パラメータ及び重要代替監視パラメータ(重大事故等対処設備)」を参照

第1表 代替パラメータによる判断への影響(4/18)

分類	主要パラメータ	判断基準		代替パラメータ*	影響
		有手	有手		
原子炉格納容器内の温度	ドライウエール雰囲気温度	原子炉圧力容器破損 機能確認	原子炉圧力容器破損 機能確認	①ドライウエール雰囲気温度の1チャンネルが故障した場合は、他チャンネルにより推定可能であり、判断に与える影響はない。 ②ドライウエール雰囲気温度の監視が不可能となった場合は、原子炉格納容器内の飽和状態にあることが限定されるが、重大事故等時の有効性評価(雰囲気圧力・温度による静的負荷(格納容器過圧・過温破損))において、事象初期において一時的に原子炉格納容器内に過熱状態に至るもの、その後のほとんどの期間で原子炉格納容器内の過温破損防止対策に必要な情報を得ることができ、判断に与える影響はない。	なし
	サブプレッション・チェンバ・プール水温度	原子炉圧力容器破損 機能確認 サブプレッション・チェンバ・プール冷却機能確認	原子炉圧力容器破損 機能確認 サブプレッション・チェンバ・プール冷却機能確認	①サブプレッション・チェンバ・プール水温度の監視が不可能となった場合は、原子炉格納容器内の各部の温度を同じ仕様のサブプレッション・チェンバ・プール水温度により推定可能であり、原子炉格納容器の過温破損防止対策を行う上で判断に与える影響はない。 ②サブプレッション・チェンバ・プール水温度の監視が不可能となった場合は、原子炉格納容器内の飽和状態にあることが限定されるが、重大事故等時の有効性評価(雰囲気圧力・温度による静的負荷(格納容器過圧・過温破損))において、事象初期において一時的に原子炉格納容器内に過熱状態に至るもの、その後のほとんどの期間で原子炉格納容器内の過温破損防止対策に必要な情報を得ることができ、判断に与える影響はない。 ③常用計器でサブプレッション・チェンバ・プール水温度を監視可能であれば、判断に与える影響はない。	
	サブプレッション・チェンバ・プール水温度	原子炉圧力容器破損 機能確認	原子炉圧力容器破損 機能確認	①サブプレッション・チェンバ・プール水温度の1チャンネルが故障した場合は、他チャンネルにより推定可能であり、判断に与える影響はない。 ②サブプレッション・チェンバ・プール水温度の監視が不可能となった場合は、原子炉格納容器内の各部の温度を同じ仕様のサブプレッション・チェンバ・プール水温度により推定可能であり、原子炉格納容器の過温破損防止対策を行う上で判断に与える影響はない。	なし

有：重要事故シナリオ(有効性評価)に使用した判断基準、手：技術的能力審査基準(各手順)に係る判断基準

*1：代替パラメータの番号は優先順位を示す。

*2：[]は有効監視パラメータ又は重要監視パラメータの常用計器(耐震性又は耐環境性等はないが、監視可能であれば発電用原子炉施設の状態を把握することが可能な計器)を示す。

【(4/18)の引用】

第1表 代替パラメータによる判断への影響(8/22)

分類	主要パラメータ	判断基準		代替パラメータ*	影響
		有手	有手		
原子炉格納容器内の温度	サブプレッション・プール水温度	原子炉圧力容器破損 機能確認	原子炉圧力容器破損 機能確認	①サブプレッション・プール水温度の1チャンネルが故障した場合は、他チャンネルにより推定可能であり、判断に与える影響はない。 ②サブプレッション・プール水温度の監視が不可能となった場合は、原子炉格納容器内の各部の温度を同じ仕様のサブプレッション・チェンバ・プール水温度により推定可能であり、原子炉格納容器の過温破損防止対策を行う上で判断に与える影響はない。	なし
	格納容器下部水温	原子炉圧力容器破損 機能確認 原子炉格納容器下部への注水判断	原子炉圧力容器破損 機能確認 原子炉格納容器下部への注水判断	①格納容器下部水温の1チャンネルが故障した場合は、他チャンネルにより推定可能であり、判断に与える影響はない。 ②サブプレッション・チェンバ・プール水温度の監視が不可能となった場合は、原子炉格納容器内の各部の温度を同じ仕様のサブプレッション・チェンバ・プール水温度により推定可能であり、原子炉格納容器の過温破損防止対策を行う上で判断に与える影響はない。 ③常用計器でサブプレッション・チェンバ・プール水温度を監視可能であれば、判断に与える影響はない。	

※1 有：重要事故シナリオ(有効性評価)に使用した判断基準、手：技術的能力審査基準(各手順)に係る判断基準

※2 代替パラメータの番号は優先順位を示す。

※3 []は有効監視パラメータ又は常用代替監視パラメータ(耐震性又は耐環境性等はないが、監視可能であれば原子炉施設の状態を把握することが可能な計器)を示す。

第1表 代替パラメータによる判断への影響(6/20)

分類	主要パラメータ	判断基準		代替パラメータ*	影響
		有手	有手		
原子炉格納容器内の温度	サブプレッション・チェンバ温度 (SA)	原子炉格納容器除熱 機能確認	原子炉格納容器除熱 機能確認	①サブプレッション・チェンバ温度 (SA) の1チャンネルが故障した場合は、他チャンネルにより推定可能であり、判断に与える影響はない。 ②サブプレッション・チェンバ温度 (SA) の監視が不可能となった場合は、原子炉格納容器内の各部の温度を同じ仕様のサブプレッション・プール水温度 (SA) により推定可能であり、原子炉格納容器の過温破損防止対策を行う上で判断に与える影響はない。 ③原子炉格納容器内の飽和状態にあることが限定されるが、重大事故等時の有効性評価(雰囲気圧力・温度による静的負荷(格納容器過圧・過温破損))において、事象初期において一時的に原子炉格納容器内に過熱状態に至るもの、その後のほとんどの期間で原子炉格納容器内の過温破損防止対策に必要な情報を得ることができ、判断に与える影響はない。	なし
	サブプレッション・プール水温度 (SA)	原子炉圧力容器破損 機能確認 サブプレッション・プール冷却機能確認 原子炉圧力容器減圧 機能確認	原子炉圧力容器破損 機能確認 サブプレッション・プール冷却機能確認 原子炉圧力容器減圧 機能確認	①サブプレッション・プール水温度 (SA) の1チャンネルが故障した場合は、他チャンネルにより推定可能であり、判断に与える影響はない。 ②サブプレッション・プール水温度 (SA) の監視が不可能となった場合は、原子炉格納容器内の各部の温度を同じ仕様のサブプレッション・チェンバ温度 (SA) により推定可能であり、原子炉格納容器の過温破損防止対策を行う上で判断に与える影響はない。	

有：重要事故シナリオ(有効性評価)に使用した判断基準、手：技術的能力審査基準(各手順)に係る判断基準

※1：代替パラメータの番号は優先順位を示す。

※2：[]は有効監視パラメータ又は重要監視パラメータの常用計器(耐震性又は耐環境性等はないが、監視可能であれば発電用原子炉施設の状態を把握することが可能な計器)を示す。

・設備の相違
【柏崎6/7, 東海第二】
推定ケースの差異理由については、
「1.15.2.1(1)d.代替パラメータでの推定方法」を参照
設備の差異理由については、「第1.15-2 重要監視パラメータ及び重要代替監視パラメータ(重大事故等対処設備)」を参照

第1表 代替パラメータによる判断への影響(5/18)

分類	主要パラメータ 格納容器内圧力(D/W)	判断基準		代替パラメータ ^{※1} 格納容器内圧力(S/C) ②ドライウエル雰囲気温度 ③[格納容器内圧力(D/W)] ^{※2}	代替パラメータによる判断への影響	影響
		有 手 有 手	原子炉圧力容器破損 格納容器除熱機 確認			
原子炉格納容器内の圧力	格納容器内圧力(S/C)	有 手	原子炉圧力容器破損	①格納容器内圧力(D/W) ②ドライウエル雰囲気温度	①格納容器内圧力(D/W)の監視が不可能となった場合は、ドライウエルとサブプレッション・チェンバは、真空破壊装置、流通孔及びベント管を介してそれぞれ均圧されることから、同じ仕様の格納容器内圧力(S/C)により推定可能であり、原子炉格納容器の過圧破損防止対策を行う上で判断に与える影響はない。 ②原子炉格納容器内が飽和状態にあることが限定されるが、重大事故等時の有効性評価(雰囲気圧力・温度による静的負荷(格納容器過圧・過温破損))において、事象初期において一時的に原子炉格納容器内が過熱状態に至るもの、その後のほとんどの期間で原子炉格納容器内は飽和状態に連やかに維持されることから、原子炉格納容器の過圧破損防止対策に必要な情報を得ることができ、判断に与える影響はない。 ③常用計器で格納容器内圧力(D/W)を監視可能であれば、判断に与える影響はない。	なし
		有 手	原子炉圧力容器破損 格納容器除熱機 確認	①格納容器内圧力(D/W) ②サブプレッション・チェンバ気体温度 ③[格納容器内圧力(S/C)] ^{※2}		

有：重要事故シナケケンス(有効性評価)に使用した判断基準、手：技術的能力審査基準(各手順)に係る判断基準

*1：代替パラメータの番号は優先順位を示す。

*2：[]は有効監視パラメータ又は重要監視パラメータの常用計器(耐震性又は耐環境性能等はないが、監視可能であれば発電用原子炉施設の状態を把握することが可能な計器)を示す。

第1表 代替パラメータによる判断への影響(9/22)

分類	主要パラメータ ドライウエル圧力	判断基準 ^{※1}		代替パラメータ ^{※2} ①サブプレッション・チェンバ圧力 ②ドライウエル雰囲気温度 ③[ドライウエル圧力] ^{※3}	代替パラメータによる判断への影響	影響
		有 手 有 手	原子炉圧力容器破損 格納容器除熱機 確認			
原子炉格納容器内の圧力	サブプレッション・チェンバ圧力	有 手	原子炉圧力容器破損	①ドライウエル圧力 ②サブプレッション・チェンバ雰囲気温度 ③[サブプレッション・チェンバ圧力] ^{※3}	①ドライウエル圧力の監視が不可能となった場合は、ドライウエルとサブプレッション・チェンバは、真空破壊装置及びベント管を介してそれぞれ均圧されることから、同じ仕様のサブプレッション・チェンバにより推定可能であり、原子炉格納容器の過圧破損防止対策を行う上で判断に与える影響はない。 ②原子炉格納容器内が飽和状態にある場合が限定されるが、重大事故等時の有効性評価(雰囲気圧力・温度による静的負荷(格納容器過圧・過温破損))において、事象初期において一時的に原子炉格納容器内が過熱状態に至るもの、その後のほとんどの期間で原子炉格納容器内は飽和状態に維持されることから、原子炉格納容器の過圧破損防止対策に必要な情報を得ることができ、判断に与える影響はない。 ③常用計器でドライウエル圧力を監視可能であれば、判断に与える影響はない。	なし
		有 手	原子炉圧力容器破損 格納容器除熱機 確認	①サブプレッション・チェンバ圧力の監視が不可能となった場合は、ドライウエルとサブプレッション・チェンバは、真空破壊装置及びベント管を介してそれぞれ均圧されることから、同じ仕様のサブプレッション・チェンバにより推定可能であり、原子炉格納容器の過圧破損防止対策を行う上で判断に与える影響はない。 ②原子炉格納容器内が飽和状態にある場合が限定されるが、重大事故等時の有効性評価(雰囲気圧力・温度による静的負荷(格納容器過圧・過温破損))において、事象初期において一時的に原子炉格納容器内が過熱状態に至るもの、その後のほとんどの期間で原子炉格納容器内は飽和状態に維持されることから、原子炉格納容器の過圧破損防止対策に必要な情報を得ることができ、判断に与える影響はない。 ③常用計器でサブプレッション・チェンバ圧力を監視可能であれば、判断に与える影響はない。		

※1 有：重要事故シナケケンス(有効性評価)に使用した判断基準、手：技術的能力審査基準(各手順)に係る判断基準

*2：[]は有効監視パラメータ又は重要監視パラメータの常用計器(耐震性又は耐環境性能等はないが、監視可能であれば発電用原子炉施設の状態を把握することが可能な計器)を示す。

*3：[]は有効監視パラメータ又は重要監視パラメータの常用計器(耐震性又は耐環境性能等はないが、監視可能であれば発電用原子炉施設の状態を把握することが可能な計器)を示す。

第1表 代替パラメータによる判断への影響(7/20)

分類	主要パラメータ ドライウエル圧力(A)	判断基準		代替パラメータ ^{※1} ①主要パラメータの他チェンネル ②サブプレッション・チェンバ圧力(SA) ③ドライウエル温度(SA) ④ベント管温度(SA)	代替パラメータによる判断への影響	影響
		有 手 有 手	原子炉圧力容器破損 格納容器除熱機 確認			
原子炉格納容器内の圧力	サブプレッション・チェンバ圧力(SA)	有 手	原子炉圧力容器破損	①サブプレッション・チェンバ圧力(SA)の1チェンネルが破損した場合は、他チェンネルにより推定可能であり、判断に与える影響はない。 ②ドライウエル温度(SA)の監視が不可能となった場合は、ドライウエルとサブプレッション・チェンバは、真空破壊装置及びベント管を介してそれぞれ均圧されることから、同じ仕様のサブプレッション・チェンバにより推定可能であり、原子炉格納容器の過圧破損防止対策を行う上で判断に与える影響はない。 ③原子炉格納容器内が飽和状態にある場合が限定されるが、重大事故等時の有効性評価(雰囲気圧力・温度による静的負荷(格納容器過圧・過温破損))において、事象初期において一時的に原子炉格納容器内が過熱状態に至るもの、その後のほとんどの期間で原子炉格納容器内は飽和状態に連やかに維持されることから、原子炉格納容器の過圧破損防止対策に必要な情報を得ることができ、判断に与える影響はない。	①サブプレッション・チェンバ圧力(SA)の1チェンネルが破損した場合は、他チェンネルにより推定可能であり、判断に与える影響はない。 ②サブプレッション・チェンバ圧力(SA)の監視が不可能となった場合は、ドライウエルとサブプレッション・チェンバは、真空破壊装置及びベント管を介してそれぞれ均圧されることから、同じ仕様のドライウエル圧力(SA)により推定可能であり、原子炉格納容器の過圧破損防止対策に必要な情報を得ることができ、判断に与える影響はない。 ③原子炉格納容器内が飽和状態にある場合が限定されるが、重大事故等時の有効性評価(雰囲気圧力・温度による静的負荷(格納容器過圧・過温破損))において、事象初期において一時的に原子炉格納容器内が過熱状態に至るもの、その後のほとんどの期間で原子炉格納容器内は飽和状態に連やかに維持されることから、原子炉格納容器の過圧破損防止対策に必要な情報を得ることができ、判断に与える影響はない。	なし
		有 手	原子炉圧力容器破損 格納容器除熱機 確認	①サブプレッション・チェンバ圧力(SA)の1チェンネルが破損した場合は、他チェンネルにより推定可能であり、判断に与える影響はない。 ②サブプレッション・チェンバ圧力(SA)の監視が不可能となった場合は、ドライウエルとサブプレッション・チェンバは、真空破壊装置及びベント管を介してそれぞれ均圧されることから、同じ仕様のドライウエル圧力(SA)により推定可能であり、原子炉格納容器の過圧破損防止対策に必要な情報を得ることができ、判断に与える影響はない。 ③原子炉格納容器内が飽和状態にある場合が限定されるが、重大事故等時の有効性評価(雰囲気圧力・温度による静的負荷(格納容器過圧・過温破損))において、事象初期において一時的に原子炉格納容器内が過熱状態に至るもの、その後のほとんどの期間で原子炉格納容器内は飽和状態に連やかに維持されることから、原子炉格納容器の過圧破損防止対策に必要な情報を得ることができ、判断に与える影響はない。		

有：重要事故シナケケンス(有効性評価)に使用した判断基準、手：技術的能力審査基準(各手順)に係る判断基準

*1：代替パラメータの番号は優先順位を示す。

*2：[]は有効監視パラメータ又は重要監視パラメータの常用計器(耐震性又は耐環境性能等はないが、監視可能であれば発電用原子炉施設の状態を把握することが可能な計器)を示す。

・設備の相違
【柏崎6/7, 東海第二】
推定ケースの差異理由については、
「1.15.2.1(1)d.代替パラメータでの推定方法」を参照
設備の差異理由については、「第1.15-2重要監視パラメータ及び重要代替監視パラメータ(重大事故等対処設備)」を参照

第1表 代替パラメータによる判断への影響(6/18)

分類	主要パラメータ	判断基準		代替パラメータ*1	代替パラメータによる判断への影響	影響
		原子炉圧力容器破損確認	原子炉圧力容器破損確認			
原子炉格納容器内の水位	サブプレッション・チェンバ・プール水位	有手 有手	①復水補給水系流量(R/R B系代替注水流量) ②復水貯蔵槽水位(SA) ③格納容器内圧力(D/W) ④[サブプレッション・チェンバ・プール水位]*2	①サブプレッション・チェンバ・プール水位の監視が不可能となった場合は、復水補給水系流量(R/R B系代替注水流量)の注水量により推定可能であり、判断に与える影響はない。 ②水源である復水貯蔵槽の水位変化により推定可能であり、判断に与える影響はない。 ③計測範囲が限定されるものの、原子炉格納容器内の水位は上記①②で推定ができるため、事故収束に向けた対応を行う上で問題とはならない。 ④常用計器でサブプレッション・チェンバ・プール水位を監視可能であれば、判断に与える影響はない。	なし	
	格納容器下部水位	有手	①主要パラメータの他チャネル ②復水補給水系流量(格納容器下部注水流量) ③復水貯蔵槽水位(SA)	①格納容器下部水位の1チャネルが故障した場合は、他チャネルにより推定可能であり、判断に与える影響はない。 ②格納容器下部水位の監視が不可能となった場合は、復水補給水系流量(格納容器下部注水流量)の注水量により、格納容器下部水位を推定可能であり、判断に与える影響はない。 ③水源である復水貯蔵槽の水位変化により、格納容器下部水位を推定可能であり、判断に与える影響はない。	なし	

有：重要事故シナケケンス(有効性評価)に使用した判断基準(各手順)に係る判断基準

*1：代替パラメータの番号は優先順位を示す。

*2：[]は有効監視パラメータ又は重要監視パラメータの常用計器(耐震性又は耐環境性等はないが、監視可能であれば発電用原子炉施設の状態を把握することが可能な計器)を示す。

第1表 代替パラメータによる判断への影響(10/22)

分類	主要パラメータ	判断基準		代替パラメータ*2	代替パラメータによる判断への影響	影響
		原子炉圧力容器破損確認	原子炉圧力容器破損確認			
原子炉格納容器内の水位	サブプレッション・プール水位	有手 有手	①低圧代替注水系流量(常設ライン用) ②低圧代替注水系流量(帯束用) ③低圧代替注水系流量(可搬ライン用)	①サブプレッション・プール水位の監視が不可能となった場合は、低圧代替注水系流量、低圧代替注水系流量、格納容器下部注水流量の注水量により推定可能であり、判断に与える影響はない。 ②水源である代替淡水貯槽又は西側淡水貯槽の水位変化によりサブプレッション・プール水位を推定可能であり、判断に与える影響はない。 ③ドライウェル圧力とサブプレッション・チェンバ圧力の差圧によりサブプレッション・プール水位を推定する手段は、計測範囲が限定されるものの、原子炉格納容器内の水位は上記①②で推定できるため、事故収束に向けた対応を行う上で問題とはならない。	なし	
	格納容器下部水位	有手	①主要パラメータの他チャネル ②復水補給水系流量(格納容器下部注水流量) ③復水貯蔵槽水位 ④[格納容器下部注水流量]*3	①格納容器下部水位の1チャネルが故障した場合は、他チャネルにより推定可能であり、判断に与える影響はない。 ②格納容器下部水位の監視が不可能となった場合は、低圧代替注水系流量、格納容器下部注水流量により、格納容器下部水位を推定可能であり、判断に与える影響はない。 ③水源である代替淡水貯槽又は西側淡水貯槽の水位変化により推定可能であり、判断に与える影響はない。 ④常用計器で格納容器下部注水流量を監視可能であれば、判断に与える影響はない。	なし	
原子炉格納容器内の水位	格納容器内水素濃度(SA)	有手 有手	①主要パラメータの他チャネル ②[格納容器内水素濃度]*3	①格納容器内水素濃度(SA)の1チャネルが故障した場合は、他チャネルにより推定可能であり、判断に与える影響はない。 ②常用計器で格納容器内水素濃度を監視可能であれば、判断に与える影響はない。	なし	

有：重要事故シナケケンス(有効性評価)に使用した判断基準(各手順)に係る判断基準

*2：代替パラメータの番号は優先順位を示す。

*3：[]は有効監視パラメータ又は重要監視パラメータの常用計器(耐震性又は耐環境性等はないが、監視可能であれば原子炉施設の状態を把握することが可能な計器)を示す。

第1表 代替パラメータによる判断への影響(8/20)

分類	主要パラメータ	判断基準		代替パラメータ*1	代替パラメータによる判断への影響	影響
		原子炉格納容器除熱機能確認	原子炉格納容器除熱機能確認			
原子炉格納容器内の水位	ドライウェル水位	有手 有手	①代替注水流量(常設) ②低圧原子炉代替注水流量(帯束用) ③格納容器代替注水流量 ④ペダスタル代替注水流量(帯束用)	①ペダスタル注水の停止判断に用いるドライウェル水位計の監視が不可能となった場合は、サブプレッション・プール水位(SA)により推定可能であり、判断に与える影響はない。 ①ドライウェル水位の監視が不可能となった場合は、代替注水流量(常設)、低圧原子炉代替注水流量(帯束用)、格納容器代替注水流量(帯束用)、ペダスタル代替注水流量(帯束用)の注水量により推定可能であり、判断に与える影響はない。	なし	
	サブプレッション・プール水位(SA)	有手	①代替注水流量(常設) ②低圧原子炉代替注水流量(帯束用) ③格納容器代替注水流量 ④ペダスタル代替注水流量(帯束用)	①サブプレッション・プール水位(SA)の監視が不可能となった場合は、代替注水流量(常設)、低圧原子炉代替注水流量(帯束用)、格納容器代替注水流量(帯束用)、ペダスタル代替注水流量(帯束用)の注水量により推定可能であり、判断に与える影響はない。 ②水源である低圧原子炉代替注水タンクの水位変化により推定可能であり、判断に与える影響はない。	なし	
原子炉格納容器内の水位	ペダスタル水位	有手	①主要パラメータの他チャネル ②代替注水流量(常設) ③格納容器代替注水流量 ④ペダスタル代替注水流量	①ペダスタル水位の1チャネルが故障した場合は、他チャネルにより推定可能であり、判断に与える影響はない。 ②ペダスタル水位の監視が不可能となった場合は、代替注水流量(常設)、格納容器代替注水流量、ペダスタル代替注水流量により、ペダスタル水位を推定可能であり、判断に与える影響はない。 ③水源である低圧原子炉代替注水タンクの水位変化により推定可能であり、判断に与える影響はない。	なし	

有：重要事故シナケケンス(有効性評価)に使用した判断基準(各手順)に係る判断基準

*1：代替パラメータの番号は優先順位を示す。

*2：[]は有効監視パラメータ又は重要監視パラメータの常用計器(耐震性又は耐環境性等はないが、監視可能であれば発電用原子炉施設の状態を把握することが可能な計器)を示す。

・設備の相違
【柏崎6/7, 東海第二】
推定ケースの差異理由については、
「1.15.2.1(1)d.代替パラメータでの推定方法」を参照
設備の差異理由については、「第1.15-2重要監視パラメータ及び重要代替監視パラメータ(重大事故等対処設備)」を参照

第1表 代替パラメータによる判断への影響 (7/18)

分類	主要パラメータ	判断基準		代替パラメータ*	代替パラメータによる判断への影響	影響
		手	手			
原子炉格納容器内の放射線量	格納容器内放射線レベル	有	原子炉圧力容器破損確認	①主要パラメータの他チャンネル ②格納容器内放射線モニタ]	①格納容器内放射線レベルが故障した場合は、他チャンネルにより推定可能であり、判断に与える影響はない。 ②格納容器内放射線モニタの監視が不可能となった場合は、格納容器内放射線モニタにより推定可能であり、判断に与える影響はない。	なし
	格納容器内放射線モニタ (D/W)	有	炉心損傷確認	①主要パラメータの他チャンネル ②[エリア]放射線モニタ]	①格納容器内放射線モニタが故障した場合は、他チャンネルにより推定可能であり、判断に与える影響はない。 ②格納容器内放射線モニタの監視が不可能となった場合は、格納容器内放射線モニタにより推定可能であり、判断に与える影響はない。	なし
原子炉格納容器内の放射線量	格納容器内放射線レベル	有	炉心損傷確認	①主要パラメータの他チャンネル ②[エリア]放射線モニタ]	①格納容器内放射線レベルが故障した場合は、他チャンネルにより推定可能であり、判断に与える影響はない。 ②格納容器内放射線モニタの監視が不可能となった場合は、格納容器内放射線モニタにより推定可能であり、判断に与える影響はない。	なし
	格納容器内放射線モニタ (S/C)	有	炉心損傷確認	①主要パラメータの他チャンネル ②[エリア]放射線モニタ]	①格納容器内放射線モニタが故障した場合は、他チャンネルにより推定可能であり、判断に与える影響はない。 ②格納容器内放射線モニタの監視が不可能となった場合は、格納容器内放射線モニタにより推定可能であり、判断に与える影響はない。	なし

有：重要事故シナリオ (有効性評価) に使用した判断基準、手：技術的能力審査基準 (各手順) に係る判断基準
*1：代替パラメータの番号は優先順位を示す。
*2：[] は有効監視パラメータ又は重要監視パラメータの常用計器 (耐震性又は耐環境性等はないが、監視可能であれば発電用原子炉施設の状態を把握することが可能な計器) を示す。

第1表 代替パラメータによる判断への影響 (10/22)

分類	主要パラメータ	判断基準		代替パラメータ*	代替パラメータによる判断への影響	影響
		手	手			
原子炉格納容器内の放射線量	サブプレッション・プール水位	有	原子炉圧力容器破損確認	①低圧代替注水系統原子炉注水流量 (常設ライン用) ②低圧代替注水系統原子炉注水流量 (緊急ライン用) ③低圧代替注水系統原子炉注水流量 (可搬ライン用) ④低圧代替注水系統原子炉注水流量 (可搬ライン用) ⑤低圧代替注水系統格納容器スプレイ流量 (常設ライン用) ⑥低圧代替注水系統格納容器スプレイ流量 (可搬ライン用) ⑦低圧代替注水系統格納容器下部注水流量 ⑧西側淡水貯水設備水位 ⑨ドライウェル圧力 ⑩サブプレッション・チェンバ圧力	①サブプレッション・プール水位の監視が不可能となった場合は、低圧代替注水系統原子炉注水流量、低圧代替注水系統格納容器下部注水流量の注水流量により推定可能であり、判断に与える影響はない。 ②水漏である代替淡水貯槽又は西側淡水貯水設備の水位変化によりサブプレッション・チェンバ圧力に与える影響はない。 ③ドライウェル圧力とサブプレッション・チェンバ圧力の差によりサブプレッション・プール水位を推定する手段は、計測範囲が限定されるものの、原子炉格納容器内の水位は上記①、②で推定できるため、事故収束に向けた対応を行う上で問題とはならない。	なし
	格納容器下部水位	有	原子炉格納容器下部注水機能確認	①主要パラメータの他チャンネル ②[格納容器内放射線モニタ]	①格納容器下部水位の1チャンネルが故障した場合は、他チャンネルにより推定可能であり、判断に与える影響はない。 ②格納容器下部水位の監視が不可能となった場合は、低圧代替注水系統格納容器下部注水流量の注水流量により推定可能であり、判断に与える影響はない。 ③西側淡水貯水設備水位は、水位を推定可能であり、判断に与える影響はない。 ④水漏である代替淡水貯槽又は西側淡水貯水設備の水位変化により推定可能であり、判断に与える影響はない。 ⑤常用計器で格納容器下部注水機能を監視可能であれば、判断に与える影響はない。	なし
原子炉格納容器内の放射線量	格納容器内放射線モニタ (S/A)	手	原子炉圧力容器破損確認	①主要パラメータの他チャンネル ②[格納容器内放射線モニタ]	①格納容器内放射線モニタが故障した場合は、他チャンネルにより推定可能であり、判断に与える影響はない。 ②[格納容器内放射線モニタ]	なし
	格納容器内放射線モニタ (D/W)	手	炉心損傷確認	①主要パラメータの他チャンネル ②[エリア]放射線モニタ]	①格納容器内放射線モニタが故障した場合は、他チャンネルにより推定可能であり、判断に与える影響はない。 ②格納容器内放射線モニタの監視が不可能となった場合は、格納容器内放射線モニタにより推定可能であり、判断に与える影響はない。	なし

【 (10/22) の引用】

※1：重要事故シナリオ (有効性評価) に使用した判断基準、手：技術的能力審査基準 (各手順) に係る判断基準
※2：代替パラメータの番号は優先順位を示す。
※3：[] は有効監視パラメータ又は重要監視パラメータの常用計器 (耐震性又は耐環境性等はないが、監視可能であれば発電用原子炉施設の状態を把握することが可能な計器) を示す。

第1表 代替パラメータによる判断への影響 (9/20)

分類	主要パラメータ	判断基準		代替パラメータ*	代替パラメータによる判断への影響	影響
		手	手			
原子炉格納容器内の放射線量	格納容器内放射線モニタ (S/A)	手	原子炉圧力容器破損確認	①格納容器内放射線モニタ	①格納容器内放射線モニタが故障した場合は、他チャンネルにより推定可能であり、判断に与える影響はない。	なし
	格納容器内放射線モニタ (D/W)	手	炉心損傷確認	①格納容器内放射線モニタ	①格納容器内放射線モニタが故障した場合は、他チャンネルにより推定可能であり、判断に与える影響はない。	なし
原子炉格納容器内の放射線量	格納容器内放射線モニタ (S/A)	手	原子炉圧力容器破損確認	①格納容器内放射線モニタ	①格納容器内放射線モニタが故障した場合は、他チャンネルにより推定可能であり、判断に与える影響はない。	なし
	格納容器内放射線モニタ (D/W)	手	炉心損傷確認	①格納容器内放射線モニタ	①格納容器内放射線モニタが故障した場合は、他チャンネルにより推定可能であり、判断に与える影響はない。	なし

有：重要事故シナリオ (有効性評価) に使用した判断基準、手：技術的能力審査基準 (各手順) に係る判断基準
※1：代替パラメータの番号は優先順位を示す。
※2：[] は有効監視パラメータ又は重要監視パラメータの常用計器 (耐震性又は耐環境性等はないが、監視可能であれば発電用原子炉施設の状態を把握することが可能な計器) を示す。

・設備の相違
【柏崎6/7, 東海第二】
推定ケースの差異理由については、
「1.15.2.1(1)d.代替パラメータでの推定方法」を参照
設備の差異理由については、「第1.15-2重要監視パラメータ及び重要代替監視パラメータ (重大事故等対処設備)」を参照

第1表 代替パラメータによる判断への影響(7/18)

分類	主要パラメータ	判断基準		代替パラメータ ^{*1}		代替パラメータによる判断への影響	影響
		手	手	①主要パラメータの他チャンネル	②格納容器内水素濃度(SA)		
原子炉格納容器内の水素濃度	格納容器内水素濃度	有	手	原子炉圧力容器破損確認	①主要パラメータの他チャンネル ②格納容器内水素濃度(SA)	①格納容器内水素濃度の1チャンネルが故障した場合は、他チャンネルにより推定可能であり、判断に与える影響はない。 ②格納容器内水素濃度の監視が不可能となった場合は、格納容器内水素濃度(SA)により推定可能であり、判断に与える影響はない。	なし
	格納容器内水素濃度(SA)	有	手	原子炉圧力容器破損確認 格納容器ベント判断	①主要パラメータの他チャンネル ②格納容器内水素濃度	①格納容器内水素濃度(SA)の1チャンネルが故障した場合は、他チャンネルにより推定可能であり、判断に与える影響はない。 ②格納容器内水素濃度(SA)の監視が不可能となった場合は、格納容器内水素濃度により推定可能であり、判断に与える影響はない。	
原子炉格納容器内の放射線量率	格納容器内雰囲気放射線レベル(D/W)	有	手	炉心損傷確認	①主要パラメータの他チャンネル ②[エリア放射線モニタ] ^{*2}	①格納容器内雰囲気放射線レベル(D/W)の監視が不可能となった場合は、他チャンネルにより推定可能であり、判断に与える影響はない。 ②格納容器内雰囲気放射線レベル(D/W)の監視が不可能となった場合は、原子炉格納容器内の放射線量率は格納容器内雰囲気放射線レベル(D/W)の他チャンネルにより推定可能であり、事故収束に向けた対応を行う上で問題とはならない。	なし
	格納容器内雰囲気放射線レベル(S/C)	有	手	炉心損傷確認 原子炉格納容器除熱機能確認	①主要パラメータの他チャンネル ②[エリア放射線モニタ] ^{*2}	①格納容器内雰囲気放射線レベル(S/C)の1チャンネルが故障した場合は、他チャンネルにより推定可能であり、判断に与える影響はない。 ②格納容器内雰囲気放射線レベル(S/C)の監視が不可能となった場合は、原子炉格納容器内の放射線量率は格納容器内雰囲気放射線レベル(S/C)の他チャンネルにより推定可能であり、事故収束に向けた対応を行う上で問題とはならない。	

有：重要事故シナケクス(有効性評価)に使用した判断基準、手：技術的能力審査基準(各手順)に係る判断基準

*1：代替パラメータの番号は優先順位を示す。

*2：[]は有効監視パラメータ又は重要監視パラメータの常用計器(耐震性又は耐環境性等はないが、監視可能であれば発電用原子炉施設の状態を把握することが可能な計器)を示す。

【(7/18)の引用】

第1表 代替パラメータによる判断への影響(11/22)

分類	主要パラメータ	判断基準 ^{*1}		代替パラメータ ^{*2}		代替パラメータによる判断への影響	影響
		手	手	①主要パラメータの他チャンネル	②格納容器雰囲気放射線モニタ(S/C)		
原子炉格納容器内の放射線量率	格納容器雰囲気放射線モニタ(D/W)	有	手	炉心損傷確認	①格納容器雰囲気放射線モニタ ②格納容器内水素濃度(SA)	①格納容器雰囲気放射線モニタ(D/W)の1チャンネルが故障した場合は、他チャンネルにより推定可能であり、判断に与える影響はない。 ②格納容器雰囲気放射線モニタ(D/W)の監視が不可能となった場合は、同じ仕様の格納容器雰囲気放射線モニタ(S/C)により推定可能であり、炉心損傷を推定する上で判断に与える影響はない。	なし
	格納容器雰囲気放射線モニタ(S/C)	有	手	炉心損傷確認 原子炉格納容器除熱機能確認	①格納容器雰囲気放射線モニタ(S/C)の1チャンネルが故障した場合は、他チャンネルにより推定可能であり、判断に与える影響はない。 ②格納容器雰囲気放射線モニタ(S/C)の監視が不可能となった場合は、同じ仕様の格納容器雰囲気放射線モニタ(D/W)により推定可能であり、炉心損傷を推定する上で判断に与える影響はない。		

有：重要事故シナケクス(有効性評価)に使用した判断基準、手：技術的能力審査基準(各手順)に係る判断基準

*1：重要事故シナケクス(有効性評価)に使用した判断基準、手：技術的能力審査基準(各手順)に係る判断基準

*2：[]は有効監視パラメータ又は常用代替監視パラメータ(耐震性又は耐環境性等はないが、監視可能であれば原子炉施設の状態を把握することが可能な計器)を示す。

*3：[]は有効監視パラメータ又は常用代替監視パラメータ(耐震性又は耐環境性等はないが、監視可能であれば原子炉施設の状態を把握することが可能な計器)を示す。

第1表 代替パラメータによる判断への影響(9/20)

分類	主要パラメータ	判断基準		代替パラメータ ^{*1}		代替パラメータによる判断への影響	影響
		手	手	①格納容器水素濃度(SA)	②格納容器水素濃度		
原子炉格納容器内の水素濃度	格納容器水素濃度(SA)	有	手	原子炉圧力容器破損確認	①格納容器水素濃度(SA)	①格納容器水素濃度の監視が不可能となった場合は、格納容器水素濃度(SA)により推定可能であり、判断に与える影響はない。	なし
	格納容器水素濃度(SA)	有	手	原子炉圧力容器破損確認 炉心損傷確認	①格納容器水素濃度	①格納容器水素濃度(SA)の監視が不可能となった場合は、格納容器水素濃度により推定可能であり、判断に与える影響はない。	
原子炉格納容器内の放射線量率	格納容器雰囲気放射線モニタ(D/W)	有	手	炉心損傷確認	①主要パラメータの他チャンネル ②[エリア放射線モニタ] ^{*2}	①格納容器雰囲気放射線モニタ(D/W)の1チャンネルが故障した場合は、他チャンネルにより推定可能であり、判断に与える影響はない。 ②格納容器雰囲気放射線モニタ(D/W)の監視が不可能となった場合は、推定による評価条件が限定されるものの、原子炉格納容器内の放射線量率は格納容器雰囲気放射線モニタ(D/W)の他チャンネルにより推定可能であり、事故収束に向けた対応を行う上で問題とはならない。	なし
	格納容器雰囲気放射線モニタ(S/C)	有	手	炉心損傷確認 原子炉格納容器除熱機能確認	①主要パラメータの他チャンネル ②[エリア放射線モニタ] ^{*2}	①格納容器雰囲気放射線モニタ(S/C)の1チャンネルが故障した場合は、他チャンネルにより推定可能であり、判断に与える影響はない。 ②格納容器雰囲気放射線モニタ(S/C)の監視が不可能となった場合は、推定による評価条件が限定されるものの、原子炉格納容器内の放射線量率は格納容器雰囲気放射線モニタ(S/C)の他チャンネルにより推定可能であり、事故収束に向けた対応を行う上で問題とはならない。	

有：重要事故シナケクス(有効性評価)に使用した判断基準、手：技術的能力審査基準(各手順)に係る判断基準

*1：代替パラメータの番号は優先順位を示す。

*2：[]は有効監視パラメータ又は重要監視パラメータの常用計器(耐震性又は耐環境性等はないが、監視可能であれば発電用原子炉施設の状態を把握することが可能な計器)を示す。

【(9/20)の引用】

・設備の相違
【柏崎6/7, 東海第二】
推定ケースの差異理由については、
「1.15.2.1(1)d.代替パラメータでの推定方法」を参照
設備の差異理由については、「第1.15-2重要監視パラメータ及び重要代替監視パラメータ(重大事故等対処設備)」を参照

第1表 代替パラメータによる判断への影響(8/18)

分類	主要パラメータ	判断基準		代替パラメータ ^{*1}	代替パラメータによる判断への影響	影響
		原子炉スクラム確認	原子炉未臨界確認			
未臨界の維持又は監視	起動領域モニタ	有手	手	①主要パラメータの他チャンネル ②平均出力領域モニタ ③[制御棒操作監視系] ^{*2}	①起動領域モニタの1チャンネルが故障した場合は、他チャンネルにより推定可能であり、判断に与える影響はない。 ②起動領域モニタの監視が不可能となった場合は、平均出力領域モニタより推定可能であり、判断に与える影響はない。 ③制御棒は、発電用原子炉が低温状態において臨界未滿に維持できる設備であるため、その機能が満足していることを全制御棒が全挿入位置にあることで確認することができる。これにより、発電用原子炉の未臨界を推定可能であり、判断に与える影響はない。	なし
	平均出力領域モニタ	有手	手	①主要パラメータの他チャンネル ②起動領域モニタ ③[制御棒操作監視系] ^{*2}	①平均出力領域モニタの1チャンネルが故障した場合は、他チャンネルにより推定可能であり、判断に与える影響はない。 ②平均出力領域モニタの監視が不可能となった場合は、起動領域モニタにより推定可能であり、判断に与える影響はない。 ③制御棒は、発電用原子炉が低温状態において臨界未滿に維持できる設備であるため、その機能が満足していることを全制御棒が全挿入位置にあることで確認することができる。これにより、発電用原子炉の未臨界を推定可能であり、判断に与える影響はない。	なし
	[制御棒操作監視系] ^{*2}	有手	手	①起動領域モニタ ②平均出力領域モニタ	①制御棒操作監視系の監視が不可能となった場合は、起動領域モニタにより発電用原子炉の出力を監視可能であり、判断に与える影響はない。 ②平均出力領域モニタにより発電用原子炉の出力を監視可能であり、判断に与える影響はない。	なし

有：重要事故シナケンス(有効性評価)に使用した判断基準、手：技術的能力審査基準(各手順)に係る判断基準
*1：代替パラメータの番号は優先順位を示す。
*2：[]は有効監視パラメータ又は重要監視パラメータの常用計器(耐震性又は耐環境性等はないが、監視可能であれば発電用原子炉施設の状態を把握することが可能な計器)を示す。

第1表 代替パラメータによる判断への影響(12/22)

分類	主要パラメータ	判断基準 ^{*1}		代替パラメータ ^{*2}	代替パラメータによる判断への影響	影響
		原子炉スクラム確認	原子炉未臨界確認			
未臨界の維持又は監視	起動領域計装	有手	手	①主要パラメータの他チャンネル ②平均出力領域計装 ③[制御棒操作監視系] ^{*3}	①起動領域計装の1チャンネルが故障した場合は、他チャンネルにより推定可能であり、判断に与える影響はない。 ②起動領域計装の監視が不可能となった場合は、平均出力領域計装より推定可能であり、判断に与える影響はない。 ③制御棒は、発電用原子炉が低温状態において臨界未滿に維持できる設備であるため、その機能が満足していることを全制御棒が全挿入位置にあることで確認することができる。これにより、発電用原子炉の未臨界を推定可能であり、判断に与える影響はない。	なし
	平均出力領域計装	有手	手	①主要パラメータの他チャンネル ②起動領域計装 ③[制御棒操作監視系] ^{*3}	①平均出力領域計装の1チャンネルが故障した場合は、他チャンネルにより推定可能であり、判断に与える影響はない。 ②平均出力領域計装の監視が不可能となった場合は、起動領域計装より推定可能であり、判断に与える影響はない。 ③制御棒は、発電用原子炉が低温状態において臨界未滿に維持できる設備であるため、その機能が満足していることを全制御棒が全挿入位置にあることで確認することができる。これにより、発電用原子炉の未臨界を推定可能であり、判断に与える影響はない。	なし
	[制御棒操作監視系] ^{*3}	有手	手	①起動領域計装 ②平均出力領域計装	①制御棒操作監視系の監視が不可能となった場合は、起動領域計装より発電用原子炉の出力を監視可能であり、判断に与える影響はない。 ②平均出力領域計装により発電用原子炉の出力を監視可能であり、判断に与える影響はない。	なし

有：重要事故シナケンス(有効性評価)に使用した判断基準、手：技術的能力審査基準(各手順)に係る判断基準
*1：重要事故シナケンス(有効性評価)に使用した判断基準、手：技術的能力審査基準(各手順)に係る判断基準
*2：代替パラメータの番号は優先順位を示す。
*3：[]は有効監視パラメータ又は重要監視パラメータの常用計器(耐震性又は耐環境性等はないが、監視可能であれば原子炉施設の状態を把握することが可能な計器)を示す。

第1表 代替パラメータによる判断への影響(10/20)

分類	主要パラメータ	判断基準		代替パラメータ ^{*1}	代替パラメータによる判断への影響	影響
		原子炉スクラムの確認	原子炉未臨界の確認			
未臨界の維持又は監視	中性子源領域計装	有手	手	①主要パラメータの他チャンネル ②平均出力領域計装 ③[制御棒操作監視系] ^{*2}	①中性子源領域モニタの1チャンネルが故障した場合は、他チャンネルにより推定可能であり、判断に与える影響はない。 ②中性子源領域モニタの監視が不可能となった場合は、平均出力領域モニタより推定可能であり、判断に与える影響はない。 ③制御棒は、発電用原子炉が低温状態において臨界未滿に維持できる設備であるため、その機能が満足していることを全制御棒が全挿入位置にあることで確認することができる。これにより、発電用原子炉の未臨界を推定可能であり、判断に与える影響はない。	なし
	平均出力領域計装	有手	手	①主要パラメータの他チャンネル ②中性子源領域計装 ③[制御棒操作監視系] ^{*2}	①平均出力領域モニタの1チャンネルが故障した場合は、他チャンネルにより推定可能であり、判断に与える影響はない。 ②平均出力領域モニタの監視が不可能となった場合は、中性子源領域モニタより推定可能であり、判断に与える影響はない。 ③制御棒は、発電用原子炉が低温状態において臨界未滿に維持できる設備であるため、その機能が満足していることを全制御棒が全挿入位置にあることで確認することができる。これにより、発電用原子炉の未臨界を推定可能であり、判断に与える影響はない。	なし
	[制御棒操作監視系] ^{*2}	有手	手	①中性子源領域計装 ②平均出力領域計装	①制御棒操作・監視系の監視が不可能となった場合は、中性子源領域モニタにより発電用原子炉の出力を監視可能であり、判断に与える影響はない。 ②平均出力領域計装により発電用原子炉の出力を監視可能であり、判断に与える影響はない。	なし

有：重要事故シナケンス(有効性評価)に使用した判断基準、手：技術的能力審査基準(各手順)に係る判断基準
*1：代替パラメータの番号は優先順位を示す。
*2：[]は有効監視パラメータ又は重要監視パラメータの常用計器(耐震性又は耐環境性等はないが、監視可能であれば発電用原子炉施設の状態を把握することが可能な計器)を示す。

・設備の相違
【柏崎6/7, 東海第二】
推定ケースの差異理由については、
「1.15.2.1(1)d.代替パラメータでの推定方法」を参照
設備の差異理由については、「第1.15-2重要監視パラメータ及び重要代替監視パラメータ(重大事故等対処設備)」を参照

第1表 代替パラメータによる判断への影響 (9/18)

分類	主要パラメータ	判断基準	代替パラメータ ^{※1}	代替パラメータによる判断への影響	影響
最終ヒートシンクの確保	サブプレッジョン・チェンバ・プールの水温度	有 手 代替循環冷却系による 原子炉格納容器除熱確 認	①主要パラメータの他 ②サブプレッジョン・チェンバの水温度	①サブプレッジョン・チェンバ・プールの水温度の1チャンネルが故障した場合は、他チャンネルにより推定可能であり、判断に与える影響はない。 ②サブプレッジョン・チェンバ・プールの水温度の監視が不可能となった場合は、サブプレッジョン・チェンバ内の温度を同じ仕様のサブプレッジョン・チェンバ・プールの水温度により推定可能であり、最終ヒートシンクが確保されていることを把握する上で判断に与える影響はない。	なし
	復水補給水温度(代替循環冷却)		①サブプレッジョン・チェンバ・プールの水温度	①復水補給水温度(代替循環冷却)の監視が不可能となった場合は、除熱対象であるサブプレッジョン・チェンバ・プールの水温度の低下傾向を確認することができ、除熱が適切に行われていることを確認することができ、最終ヒートシンクが確保されていることを把握する上で判断に与える影響はない。	なし
最終ヒートシンクの確保	復水補給水流量 (RR A系代替注水流量)	有 手 代替循環冷却系による 原子炉格納容器除熱確 認	①原子炉水位 (広帯域) ②原子炉水位 (燃料域) ③原子炉水位 (SA) ④原子炉圧力容器温度	①復水補給水流量 (RR A系代替注水流量) の監視が不可能となった場合は、崩壊熱除去に必要な注水量と原子炉水位変化率に相当する水量の和を利用して、発電用原子炉施設の状態を考慮した推定としており、崩壊熱除去に必要な注水量を確認し炉心冷却状態を把握する上で適用でき、最終ヒートシンクが確保されていることを把握する上で判断に与える影響はない。 ②除熱対象である原子炉圧力容器温度の低下傾向を確認することができ、除熱が適切に行われていることを確認することができ、最終ヒートシンクが確保されていることを把握する上で判断に与える影響はない。	なし

有：重要事故シナシケケンス(有効性評価)に使用した判断基準(各手順)に係る判断基準

*1：代替パラメータの番号は優先順位を示す。

*2：[] は有効監視パラメータ又は重要監視パラメータの常用計器(耐震性又は耐環境性等はないが、監視可能であれば発電用原子炉施設の状態を把握することが可能な計器)を示す。

第1表 代替パラメータによる判断への影響 (13/22)

分類	主要パラメータ	判断基準 ^{※1}	代替パラメータ ^{※2}	代替パラメータによる判断への影響	影響
最終ヒートシンクの確保	サブプレッジョン・プールの水温度	有 手 代替循環冷却系による 原子炉格納容器除熱確 認	①主要パラメータの他 ②サブプレッジョン・チェンバの水温度	①サブプレッジョン・プールの水温度の1チャンネルが故障した場合は、他チャンネルにより推定可能であり、判断に与える影響はない。 ②サブプレッジョン・プールの水温度の監視が不可能となった場合は、サブプレッジョン・チェンバ内の温度を同じ仕様のサブプレッジョン・チェンバの水温度により推定可能であり、最終ヒートシンクが確保されていることを把握する上で判断に与える影響はない。	なし
	代替循環冷却系原子炉注水流量		①残留熱除去系熱交換器出口温度	①代替循環冷却系原子炉注水流量の監視が不可能となった場合は、同じ仕様の残留熱除去系熱交換器出口温度により推定可能であり、最終ヒートシンクが確保されていることを把握する上で判断に与える影響はない。	なし
最終ヒートシンクの確保	代替循環冷却系原子炉注水流量	有 手 代替循環冷却系による 原子炉格納容器除熱確 認	①サブプレッジョン・プールの水位 ②原子炉水位 (広帯域) ③原子炉水位 (燃料域) ④原子炉水位 (SA広帯域) ⑤代替循環冷却系格納容器スプレイ流量 ⑥代替循環冷却系ポンプ吐出圧力 ⑦原子炉圧力容器温度	①代替循環冷却系原子炉注水流量の監視が不可能となった場合は、水源であるサブプレッジョン・プールの水位の変化により注水量を推定可能であり、判断に与える影響はない。 ②注水先の原子炉水位の水位変化から注水量を推定可能であり、判断に与える影響はない。 ③代替循環冷却系ポンプ吐出圧力から代替循環冷却系ポンプの注水特性を用いて流量を推定し、この流量から代替循環冷却系格納容器スプレイ流量を推定し、この流量から代替循環冷却系原子炉注水流量を推定可能であり、判断に与える影響はない。 ④除熱対象である原子炉圧力容器温度の低下傾向を確認することができ、最終ヒートシンクが確保されていることを把握する上で判断に与える影響はない。	なし

※1 有：重要事故シナシケケケンス(有効性評価)に使用した判断基準(各手順)に係る判断基準

※2 代替パラメータの番号は優先順位を示す。

※3 [] は有効監視パラメータ又は常用代替監視パラメータ(耐震性又は耐環境性等はないが、監視可能であれば原子炉施設の状態を把握することが可能な計器)を示す。

第1表 代替パラメータによる判断への影響 (11/20)

分類	主要パラメータ	判断基準	代替パラメータ ^{※1}	代替パラメータによる判断への影響	影響
最終ヒートシンクの確保	サブプレッジョン・プールの水温度 (SA)	有 手 代替循環冷却系による 原子炉格納容器所 熱確認	①主要パラメータの他 ②サブプレッジョン・チェンバの水温度 (SA)	①サブプレッジョン・プールの水温度 (SA) の1チャンネルが故障した場合は、他チャンネルにより推定可能であり、判断に与える影響はない。 ②サブプレッジョン・プールの水温度 (SA) の監視が不可能となった場合は、サブプレッジョン・チェンバ内の温度を同じ仕様のサブプレッジョン・チェンバの水温度により推定可能であり、最終ヒートシンクが確保されていることを把握する上で判断に与える影響はない。	なし
	残留熱除去系熱交換器出口温度		①サブプレッジョン・プールの水温度 (SA)	①残留熱除去系熱交換器出口温度の監視が不可能となった場合は、除熱対象であるサブプレッジョン・プールの水温度 (SA) の低下傾向を確認することができ、除熱が適切に行われていることを確認することができ、最終ヒートシンクが確保されていることを把握する上で判断に与える影響はない。	なし

有：重要事故シナシケケケンス(有効性評価)に使用した判断基準(各手順)に係る判断基準

※1：代替パラメータの番号は優先順位を示す。

※2：[] は有効監視パラメータ又は重要監視パラメータの常用計器(耐震性又は耐環境性等はないが、監視可能であれば発電用原子炉施設の状態を把握することが可能な計器)を示す。

・設備の相違
【柏崎6/7, 東海第二】
推定ケースの差異理由については、
「1.15.2.1(1)d.代替パラメータでの推定方法」を参照
設備の差異理由については、「第1.15-2重要監視パラメータ及び重要代替監視パラメータ(重大事故等対処設備)」を参照

第1表 代替パラメータによる判断への影響 (10/18)

分類	主要パラメータ	判断基準	代替パラメータ ^{*1}	代替パラメータによる判断への影響	影響
最終ヒートシンクの確保	復水補給水系流量 (RRR B 系代替注水流量)	有手 代替循環冷却系による原子炉格納容器除熱確認	①復水補給水系流量 (RRR A 系代替注水流量) ①復水補給水系流量 (格納容器下部注水流量) ①格納容器内圧力 (S/C) ①サブプレッション・チェンバ・プール水位 ②サブプレッション・チェンバ・プール水温度 ②ドラワイエル雰囲気温度 ②サブプレッション・チェンバ雰囲気温度	①復水補給水系流量 (RRR B 系代替注水流量) の監視が不可能となった場合は、原子炉圧力容器下部側の復水補給水系流量 (RRR A 系代替注水流量) 又は原子炉格納容器下部側の復水補給水系流量 (格納容器下部注水流量) と復水移送ポンプ吐出圧力、格納容器内圧力 (S/C)、サブプレッション・チェンバ・プール水位にて、復水移送ポンプの注水特性から推定した総流量より原子炉格納容器側への注水量を確認し、発電用原子炉施設の状態を考慮した上で判断に与える影響はない。 ②除熱対象であるサブプレッション・チェンバ・プール水温度、ドラワイエル雰囲気温度、サブプレッション・チェンバ雰囲気温度の低下傾向を確認することができ、最終ヒートシンクが確保されていることを確認することができ、判断に与える影響はない。	なし
			①復水補給水系流量 (RRR B 系代替注水流量) ①復水移送ポンプ吐出圧力 ①格納容器内圧力 (S/C) ①サブプレッション・チェンバ・プール水位 ②サブプレッション・チェンバ・プール水温度	①復水補給水系流量 (格納容器下部注水流量) の監視が不可能となった場合は、原子炉圧力容器側の復水補給水系流量 (RRR B 系代替注水流量) と復水移送ポンプ吐出圧力、格納容器内圧力 (S/C)、サブプレッション・チェンバ・プール水位にて、復水移送ポンプの注水特性から推定した総流量より原子炉格納容器下部側の注水量を確認し、発電用原子炉施設の状態を考慮した上で判断に与える影響はない。 ②格納容器下部に落下した溶融炉心を冷却するため、初期水頭り：約2m が計測されれば良いため、判断に与える影響はない。	なし

有：重要事故シナケケンス(有効性評価)に使用した判断基準、手：技術的能力審査基準(各手順)に係る判断基準

*1：代替パラメータの番号は優先順位を示す。

*2：[] は有効監視パラメータ又は重要監視パラメータの常用計器 (耐震性又は耐環境性等はないが、監視可能であれば発電用原子炉施設の状態を把握することが可能な計器) を示す。

第1表 代替パラメータによる判断への影響 (14/22)

分類	主要パラメータ	判断基準	代替パラメータ ^{*1}	代替パラメータによる判断への影響	影響
最終ヒートシンクの確保	代替循環冷却系 レイ流量	有手 代替循環冷却系による原子炉格納容器除熱確認	①代替循環冷却系原子炉注水流量 ①代替循環冷却系原子炉吐出圧力 ②サブプレッション・プール水温度 ②ドラワイエル雰囲気温度 ②サブプレッション・チェンバ雰囲気温度	①代替循環冷却系原子炉注水流量の監視が不可能となった場合は、代替循環冷却系原子炉吐出圧力から代替循環冷却系原子炉の注水特性を用いて流量を推定し、この流量から代替循環冷却系原子炉注水流量を差し引いて、代替循環冷却系原子炉注水流量を推定可能であり、判断に与える影響はない。 ②除熱対象であるサブプレッション・プール水温度、ドラワイエル雰囲気温度、サブプレッション・チェンバ雰囲気温度の低下傾向を確認することができ、最終ヒートシンクが確保されていることを確認することができ、判断に与える影響はない。	なし
			①代替循環冷却系原子炉注水流量 ①代替循環冷却系原子炉吐出圧力 ②サブプレッション・プール水温度	①フィルタ装置水位 ①ドラワイエル圧力 ①サブプレッション・チェンバ圧力 ②フィルタ装置スクラビング水温度 ①フィルタ装置圧力	①フィルタ装置水位の1チャンネルが故障した場合は、他チャンネルにより推定可能であり、判断に与える影響はない。 ②フィルタ装置圧力の監視が不可能となった場合は、ドラワイエル圧力、サブプレッション・チェンバ圧力の低下傾向から格納容器ベントの真価を確認することができ、判断に与える影響はない。 ③飽和温度/圧力の関係を利用してフィルタ装置スクラビング水温度によりフィルタ装置圧力を推定可能であり、判断に与える影響はない。 ④飽和温度/圧力の関係を利用してフィルタ装置スクラビング水温度によりフィルタ装置圧力を推定可能であり、判断に与える影響はない。 ⑤フィルタ装置出口放射線モニタ(高レンジ)の1チャンネルが故障した場合は、他チャンネルにより推定可能であり、判断に与える影響はない。 ⑥フィルタ装置入口放射線モニタ(高レンジ)の1チャンネルが故障した場合は、他チャンネルにより推定可能であり、判断に与える影響はない。 ⑦フィルタ装置入口放射線モニタ(高レンジ)の1チャンネルが故障した場合は、他チャンネルにより推定可能であり、判断に与える影響はない。 ⑧フィルタ装置入口放射線モニタ(高レンジ)の1チャンネルが故障した場合は、他チャンネルにより推定可能であり、判断に与える影響はない。

※1 有：重要事故シナケケンス(有効性評価)に使用した判断基準、手：技術的能力審査基準(各手順)に係る判断基準

※2 代替パラメータの番号は優先順位を示す。

※3 [] は有効監視パラメータ又は重要監視パラメータの常用計器 (耐震性又は耐環境性等はないが、監視可能であれば原子炉施設の状態を把握することが可能な計器) を示す。

第1表 代替パラメータによる判断への影響 (12/20)

分類	主要パラメータ	判断基準	代替パラメータ ^{*1}	代替パラメータによる判断への影響	影響
最終ヒートシンクの確保	残留熱代替除去系原子炉注水流量	有手 代替循環冷却系による原子炉格納容器所熱確認	①原子炉水位 (圧帯域) ①原子炉水位 (燃料域) ①原子炉水位 (SA) ②残留熱代替除去系格納容器スプレイ流量 ③原子炉圧力容器温度 (SA)	①残留熱代替除去系原子炉注水流量の監視が不可能となった場合は、前熱除去に必要な注水流量と原子炉水位変化率に相当する水量の和を利用して、発電用原子炉施設の状態を考慮した推定としており、前熱除去に必要な注水流量を確認し炉心冷却状態を把握する上で適用でき、最終ヒートシンクが確保されていることを把握する上で判断に与える影響はない。 ②残留熱代替除去系格納容器スプレイ流量の監視が不可能となった場合は、残留熱代替除去系ポンプ出口圧力から残留熱代替除去系ポンプの注水特性を用いて流量を推定し、この流量から残留熱代替除去系ポンプ注水流量を差し引いて、残留熱代替除去系ポンプ注水流量を推定可能であり、判断に与える影響はない。 ③除熱対象である原子炉圧力容器温度の低下傾向を確認することができれば、除熱が適切に行われていることを確認することができ、最終ヒートシンクが確保されていることを把握する上で判断に与える影響はない。	なし
			①残留熱代替除去系原子炉注水流量 ①残留熱代替除去系ポンプ出口圧力 ②サブプレッション・プール水温度 (SA) ②ドラワイエル温度 (SA) ②サブプレッション・チェンバ温度 (SA)	①残留熱代替除去系格納容器スプレイ流量の監視が不可能となった場合は、原子炉圧力容器側の残留熱代替除去系原子炉注水流量と残留熱代替除去系ポンプ出口圧力にて、残留熱代替除去系ポンプの注水特性から推定した総流量より原子炉格納容器側への注水量を確認し、発電用原子炉施設の状態を考慮した推定としており、原子炉格納容器への注水量を把握する上で判断に与える影響はない。 ②除熱対象であるサブプレッション・プール水温度 (SA)、ドラワイエル温度 (SA)、サブプレッション・チェンバ温度 (SA) の低下傾向を確認することができれば、除熱が適切に行われていることを確認することができ、最終ヒートシンクが確保されていることを把握する上で判断に与える影響はない。	なし

有：重要事故シナケケンス(有効性評価)に使用した判断基準、手：技術的能力審査基準(各手順)に係る判断基準

※1：代替パラメータの番号は優先順位を示す。

※2：[] は有効監視パラメータ又は重要監視パラメータの常用計器 (耐震性又は耐環境性等はないが、監視可能であれば発電用原子炉施設の状態を把握することが可能な計器) を示す。

・設備の相違
【柏崎6/7, 東海第二】
推定ケースの差異理由については、
「1.15.2.1(1)d.代替パラメータでの推定方法」を参照
設備の差異理由については、「第1.15-2 重要監視パラメータ及び重要代替監視パラメータ(重大事故等対処設備)」を参照

柏崎刈羽原子力発電所 6/7号炉 (2017.12.20版)

第1表 代替パラメータによる判断への影響(11/18)

分類	主要パラメータ	判断基準	代替パラメータ*		影響
			①主要パラメータの他チャンネル	代替パラメータによる判断への影響	
格納容器圧力逃がし装置	フィルタ装置水位	格納容器圧力逃がし装置による原子炉格納容器除熱確認	①主要パラメータの他チャンネル	①フィルタ装置水位の1チャンネルが故障した場合は、他チャンネルにより推定可能であり、判断に与える影響はない。	なし
	フィルタ装置入口圧力		①格納容器内圧力 (D/W) ①格納容器内圧力 (S/C)	①フィルタ装置入口圧力の監視が不可能となった場合は、格納容器内圧力 (D/W)、格納容器内圧力 (S/C) の低下傾向から格納容器ベントの実施を確認することができ、判断に与える影響はない。	なし
最終ヒートシシクの確保	フィルタ装置出口放射線モニタ	格納容器圧力逃がし装置	①主要パラメータの他チャンネル	①フィルタ装置出口放射線モニタの1チャンネルが故障した場合は、他チャンネルにより推定可能であり、判断に与える影響はない。	なし
	フィルタ装置水素濃度		①フィルタ装置水素濃度の1チャンネルが故障した場合は、他チャンネルにより推定可能であり、判断に与える影響はない。 ②フィルタ装置水素濃度の監視が不可能となった場合は、原子炉格納容器内の水素ガスが格納容器圧力逃がし装置の配管内を通過することから、格納容器内水素濃度 (SA) により推定可能であり、判断に与える影響はない。	なし	
最終ヒートシシクの確保	フィルタ装置金属フィルタ差圧	格納容器圧力逃がし装置	①主要パラメータの他チャンネル	①フィルタ装置金属フィルタ差圧の1チャンネルが故障した場合は、他チャンネルにより推定可能であり、判断に与える影響はない。	なし
	フィルタ装置スクラバ水 pH		①フィルタ装置スクラバ水 pH の監視が不可能となった場合は、フィルタ装置スクラバ水に必要な pH が確保されているかを確認することが目的であり、フィルタ装置水位の水位変化を確認することで、必要な pH が確保されていることを推定でき、判断に与える影響はない。	なし	

有：重要事故シナケクス(有効性評価)に使用した判断基準、手：技術的能力審査基準(各手順)に係る判断基準

*1：代替パラメータの番号は優先順位を示す。

*2：[] は有効監視パラメータ又は重要監視パラメータの常用計器 (耐震性又は耐環境性等はないが、監視可能であれば発電用原子炉施設の状態を把握することが可能な計器) を示す。

【 (14/22) の引用】

第1表 代替パラメータによる判断への影響 (14/22)

分類	主要パラメータ	判断基準	代替パラメータ**	代替パラメータによる判断への影響	影響
代替循環冷却系	代替循環冷却系格納容器スレイ流量	有手 代替循環冷却系による格納容器除熱確認	①代替循環冷却系原子炉注水流量 ①代替循環冷却系注水圧力 ②サブプレッション・プール水温度 ②ドラウウェル雰囲気温度 ②サブプレッション・チェンバークラウド	①代替循環冷却系格納容器スレイ流量の監視が不可能となった場合は、代替循環冷却系注水圧力から代替循環冷却系注水特性を用いて流量を推定し、この流量から代替循環冷却系原子炉注水流量を差し引いて、代替循環冷却系格納容器スレイ流量を推定可能であり、判断に与える影響はない。 ②除熱対象であるサブプレッション・プール水温度、ドラウウェル雰囲気温度、サブプレッション・チェンバークラウドの低下傾向を確認することができれば、除熱が適切に行われていることを確認することができ、最終ヒートシシクが確保されていることを把握することができ、判断に与える影響はない。	なし
	フィルタ装置水位		有手 格納容器圧力逃がし装置による原子炉格納容器除熱確認	①主要パラメータの他チャンネル	①フィルタ装置水位の1チャンネルが故障した場合は、他チャンネルにより推定可能であり、判断に与える影響はない。
最終ヒートシシクの確保	フィルタ装置圧力	有手 格納容器圧力逃がし装置	①ドラウウェル圧力 ①サブプレッション・チェンバークラウド ②フィルタ装置スクラビング水温度	①フィルタ装置圧力の監視が不可能となった場合は、ドラウウェル圧力、サブプレッション・チェンバークラウドの低下傾向から格納容器ベントの実施を確認することができ、判断に与える影響はない。 ②飽和温度/圧力の関係を推定可能であり、判断に与える影響はない。	なし
	フィルタ装置スクラビング水温度		①フィルタ装置圧力	①飽和温度/圧力の関係を推定可能であり、判断に与える影響はない。	なし
最終ヒートシシクの確保	フィルタ装置出口放射線モニタ (高レンジ・低レンジ)	有手 格納容器圧力逃がし装置	①主要パラメータ (フィルタ装置出口放射線モニタ (高レンジ)) の他チャンネル	①フィルタ装置出口放射線モニタ (高レンジ) の1チャンネルが故障した場合は、他チャンネルにより推定可能であり、判断に与える影響はない。	なし
	フィルタ装置入口水素濃度		①格納容器内水素濃度 (SA)	①フィルタ装置入口水素濃度の1チャンネルが故障した場合は、他チャンネルにより推定可能であり、判断に与える影響はない。 ②フィルタ装置入口水素濃度の監視が不可能となった場合は、原子炉格納容器内の水素ガスが格納容器圧力逃がし装置の配管内を通過することから、格納容器内水素濃度 (SA) により推定可能であり、判断に与える影響はない。	なし

*1 有：重要事故シナケクス (有効性評価) に使用した判断基準、手：技術的能力審査基準 (各手順) に係る判断基準

*2 代替パラメータの番号は優先順位を示す。

*3 [] は有効監視パラメータ又は重要監視パラメータの常用計器 (耐震性又は耐環境性等はないが、監視可能であれば発電用原子炉施設の状態を把握することが可能な計器) を示す。

東海第二発電所 (2018.9.18版)

第1表 代替パラメータによる判断への影響 (13/20)

分類	主要パラメータ	判断基準	代替パラメータ*		影響
			①主要パラメータの他チャンネル	代替パラメータによる判断への影響	
格納容器フィルタベント系	スクラバ容器水位	格納容器フィルタベント系による原子炉格納容器除熱確認	①主要パラメータの他チャンネル	①スクラバ容器水位の1チャンネルが故障した場合は、他チャンネルにより推定可能であり、判断に与える影響はない。	なし
	スクラバ容器圧力		①スクラバ容器圧力の1チャンネルが故障した場合は、他チャンネルにより推定可能であり、判断に与える影響はない。 ②ドラウウェル圧力 (SA) ②サブプレッション・チェンバークラウドの圧力 (SA)	①スクラバ容器圧力の監視が不可能となった場合は、ドラウウェル圧力 (SA)、サブプレッション・チェンバークラウドの低下傾向から格納容器ベントの実施を確認することができ、判断に与える影響はない。	なし
最終ヒートシシクの確保	スクラバ容器温度	有手 格納容器圧力逃がし装置	①主要パラメータの他チャンネル	①スクラバ容器温度の1チャンネルが故障した場合は、他チャンネルにより推定可能であり、判断に与える影響はない。	なし
	第1ベントフィルタ出口放射線モニタ (高レンジ・低レンジ)		①第1ベントフィルタ出口放射線モニタ (高レンジ) の1チャンネルが故障した場合は、他チャンネルにより推定可能であり、判断に与える影響はない。	なし	
最終ヒートシシクの確保	第1ベントフィルタ出口水素濃度	有手 格納容器圧力逃がし装置	①主要パラメータの予備 ②格納容器水素濃度 ②格納容器水素濃度 (SA)	①第1ベントフィルタ出口水素濃度が故障した場合は、予備の第1ベントフィルタ出口水素濃度により推定可能であり、判断に与える影響はない。 ②第1ベントフィルタ出口水素濃度の監視が不可能となった場合は、原子炉格納容器内の水素ガスが格納容器圧力逃がし装置の配管内を通過することから、格納容器水素濃度及び格納容器内水素濃度 (SA) により推定可能であり、判断に与える影響はない。	なし

有：重要事故シナケクス (有効性評価) に使用した判断基準、手：技術的能力審査基準 (各手順) に係る判断基準

*1：代替パラメータの番号は優先順位を示す。

*2：[] は有効監視パラメータ又は重要監視パラメータの常用計器 (耐震性又は耐環境性等はないが、監視可能であれば発電用原子炉施設の状態を把握することが可能な計器) を示す。

島根原子力発電所 2号炉

備考

・設備の相違
【柏崎6/7, 東海第二】推定ケースの差異理由については、
「1.15.2.1(1)d.代替パラメータでの推定方法」を参照
設備の差異理由については、「第1.15-2重要監視パラメータ及び重要代替監視パラメータ(重大事故等対処設備)」を参照

第1表 代替パラメータによる判断への影響 (12/18)

分類	主要パラメータ	判断基準	代替パラメータ*	代替パラメータによる判断への影響	影響
耐圧強化ベント系	耐圧強化ベント系放射線モニタ	耐圧強化ベント系による原子炉格納容器除熱確認	①主要パラメータの他チャンネル	①耐圧強化ベント系放射線モニタの1チャンネルが故障した場合は、他チャンネルにより推定可能であり、判断に与える影響はない。	なし
	フィルタ装置水素濃度		①格納容器内水素濃度 (SA)	①フィルタ装置水素濃度が不可能となった場合は、原子炉格納容器内の水素ガスが格納容器圧力逃がし装置の配管内を通過することから、格納容器内水素濃度 (SA) により推定可能であり、判断に与える影響はない。	なし
残留熱除去系	残留熱除去系熱交換器入口温度	有手	①原子炉圧力容器温度 ②サブプレッション・チェンバ・プール水温度	①残留熱除去系熱交換器入口温度の監視が不可能となった場合は、除熱対象である原子炉圧力容器温度、サブプレッション・チェンバ・プール水温度の低下傾向を確認することができ、最終ヒートシンクが適切に行われていることを確認することができ、最終ヒートシンクが確保されていることを把握することができ、判断に与える影響はない。	なし
	残留熱除去系熱交換器出口温度		①残留熱除去系熱交換器入口温度 ②原子炉補機冷却水系統流量 ③残留熱除去系熱交換器入口冷却水流量	①残留熱除去系熱交換器出口温度の監視が不可能となった場合は、熱交換器ユニットの熱交換量評価から、残留熱除去系熱交換器入口温度により残留熱除去系熱交換器出口温度を推定可能であり、判断に与える影響はない。 ②原子炉補機冷却系の流量が確保されていることから残留熱除去系熱交換器出口側が冷却されるため、最終ヒートシンクが確保されていることを把握することができ、判断に与える影響はない。	なし
	残留熱除去系系統流量		①残留熱除去系ポンプ吐出圧力	①残留熱除去系系統流量の監視が不可能となった場合は、残留熱除去系ポンプの注水特性から推定した流量より残留熱除去系系統流量を確認し、発電用原子炉施設の状態を考慮した推定としており、原子炉格納容器への注水量を把握することができ、判断に与える影響はない。	なし

有：重要事故シナシケンス(有効性評価)に使用した判断基準(各手順)に係る判断基準

*1：代替パラメータの番号は優先順位を示す。

*2：[]は有効監視パラメータ又は重要監視パラメータの常用計器(耐震性又は耐環境性等はないが、監視可能であれば発電用原子炉施設の状態を把握することが可能な計器)を示す。

第1表 代替パラメータによる判断への影響 (15/22)

分類	主要パラメータ	判断基準	代替パラメータ*	代替パラメータによる判断への影響	影響
耐圧強化ベント系	耐圧強化ベント系放射線モニタ	耐圧強化ベント系による原子炉格納容器除熱確認	①主要パラメータの他チャンネル	①耐圧強化ベント系放射線モニタの1チャンネルが故障した場合は、他チャンネルにより推定可能であり、判断に与える影響はない。	なし
	最終ヒートシンクの確保		①原子炉圧力容器温度 ②サブプレッション・プール水温度	①残留熱除去系熱交換器入口温度の監視が不可能となった場合は、除熱対象である原子炉圧力容器温度、サブプレッション・プール水温度の低下傾向を確認することができ、最終ヒートシンクが確保されていることを把握することができ、判断に与える影響はない。 ②残留熱除去系熱交換器入口温度を推定可能であり、判断に与える影響はない。	なし
残留熱除去系	残留熱除去系熱交換器入口温度	有手	①原子炉圧力容器温度 ②サブプレッション・プール水温度	①残留熱除去系熱交換器入口温度の監視が不可能となった場合は、熱交換器ユニットの熱交換量評価から、残留熱除去系熱交換器入口温度により残留熱除去系熱交換器出口温度を推定可能であり、判断に与える影響はない。 ②残留熱除去系熱交換器出口温度の監視が不可能となった場合は、熱交換器ユニットの熱交換量評価から、残留熱除去系熱交換器出口温度を推定可能であり、判断に与える影響はない。	なし
	残留熱除去系熱交換器出口温度		①残留熱除去系熱交換器入口温度 ②緊急用海水系流量(残留熱除去系熱交換器) ③緊急用海水系流量(残留熱除去系補機)	①残留熱除去系熱交換器出口温度の監視が不可能となった場合は、熱交換器ユニットの熱交換量評価から、残留熱除去系熱交換器出口温度により残留熱除去系熱交換器出口温度を推定可能であり、判断に与える影響はない。 ②緊急用海水系流量が確保されていることから残留熱除去系熱交換器出口側が冷却されるため、最終ヒートシンクが確保されていることを把握することができ、判断に与える影響はない。	なし
	残留熱除去系系統流量		①残留熱除去系ポンプ吐出圧力	①残留熱除去系系統流量の監視が不可能となった場合は、残留熱除去系ポンプの注水特性から推定した流量より残留熱除去系系統流量を確認し、発電用原子炉施設の状態を考慮した推定としており、原子炉格納容器への注水量を把握することができ、判断に与える影響はない。	なし

※1 有：重要事故シナシケンス(有効性評価)に使用した判断基準(各手順)に係る判断基準

※2 代替パラメータの番号は優先順位を示す。

※3 []は有効監視パラメータ又は重要監視パラメータの常用計器(耐震性又は耐環境性等はないが、監視可能であれば原子炉施設の状態を把握することが可能な計器)を示す。

・設備の相違
【柏崎6/7, 東海第二】
推定ケースの差異理由については、
「1.15.2.1(1)d.代替パラメータでの推定方法」を参照
設備の差異理由については、「第1.15-2重要監視パラメータ及び重要代替監視パラメータ(重大事故等対処設備)」を参照

第1表 代替パラメータによる判断への影響 (12/18)

分類	主要パラメータ	判断基準	代替パラメータ*		影響
			判断基準	代替パラメータ*	
耐圧強化ベント系	耐圧強化ベント系放射線モニタ	有手	①耐圧強化ベント系による原子炉格納容器除熱確認	①主要パラメータの他チャンネル	①耐圧強化ベント系放射線モニタの1チャンネルが故障した場合は、他チャンネルにより推定可能であり、判断に与える影響はない。
	フィルタ装置水素濃度	なし	なし	①格納容器内水素濃度 (SA)	①フィルタ装置水素濃度が不可能となった場合は、原子炉格納容器内の水素ガスが格納容器圧力逃がし装置の配管内を通過することから、格納容器内水素濃度 (SA) により推定可能であり、判断に与える影響はない。
最終ヒートシンクの確保	残留熱除去系熱交換器入口温度	有手	残留熱除去系による原子炉格納容器除熱確認	①原子炉圧力容器温度 ①サブプレッション・プール水温度	①残留熱除去系熱交換器入口温度の監視が不可能となった場合は、除熱対象である原子炉圧力容器温度、サブプレッション・チェンバ・プール水温度の低下傾向を確認することができ、最終ヒートシンクが確保されていることを把握することができ、判断に与える影響はない。
	残留熱除去系熱交換器出口温度	なし	なし	①残留熱除去系熱交換器入口温度 ②原子炉補機冷却水系統流量 ②残留熱除去系熱交換器入口冷却水流量	①残留熱除去系熱交換器出口温度の監視が不可能となった場合は、熱交換器ユニットの熱交換量評価から、残留熱除去系熱交換器入口温度により残留熱除去系熱交換器出口温度を推定可能であり、判断に与える影響はない。 ②原子炉補機冷却系の流量が確保されていることから残留熱除去系熱交換器出口側が冷却されるため、最終ヒートシンクが確保されていることを把握することができ、判断に与える影響はない。
残留熱除去系	残留熱除去系系統流量	なし	なし	①残留熱除去系ポンプ吐出圧力	①残留熱除去系系統流量の監視が不可能となった場合は、残留熱除去系ポンプの注水特性から推定した流量より残留熱除去系系統流量を確認し、発電用原子炉施設の状態を考慮した推定としており、原子炉格納容器への注水量を把握することができ、判断に与える影響はない。

有：重要事故シナシケンス(有効性評価)に使用した判断基準、手：技術的能力審査基準(各手順)に係る判断基準

*1：代替パラメータの番号は優先順位を示す。

*2：[] は有効監視パラメータ又は重要監視パラメータの常用計器(耐震性又は耐環境性等はないが、監視可能であれば発電用原子炉施設の状態を把握することが可能な計器)を示す。

【(12/18)の引用】

第1表 代替パラメータによる判断への影響 (15/22)

分類	主要パラメータ	判断基準	代替パラメータ*		影響
			判断基準	代替パラメータ*	
耐圧強化ベント系	耐圧強化ベント系放射線モニタ	有手	①耐圧強化ベント系による原子炉格納容器除熱確認	①主要パラメータの他チャンネル	①耐圧強化ベント系放射線モニタの1チャンネルが故障した場合は、他チャンネルにより推定可能であり、判断に与える影響はない。
	最終ヒートシンクの確保	有手	残留熱除去系による原子炉格納容器除熱確認	①原子炉圧力容器温度 ①サブプレッション・プール水温度	①残留熱除去系熱交換器入口温度の監視が不可能となった場合は、除熱対象である原子炉圧力容器温度、サブプレッション・プール水温度の低下傾向を確認することができ、最終ヒートシンクが確保されていることを把握することができ、判断に与える影響はない。
残留熱除去系	残留熱除去系熱交換器入口温度	なし	なし	①残留熱除去系熱交換器入口温度 ②緊急用海水系流量(残留熱除去系熱交換器) ②緊急用海水系流量(残留熱除去系補機)	①残留熱除去系熱交換器入口温度の監視が不可能となった場合は、熱交換器入口温度を推定可能であり、判断に与える影響はない。 ②残留熱除去系海水系又は緊急用海水系の流量が確保されていることから残留熱除去系熱交換器出口側が冷却されるため、最終ヒートシンクが確保されていることを把握することができ、判断に与える影響はない。
	残留熱除去系系統流量	なし	なし	①残留熱除去系ポンプ吐出圧力	①残留熱除去系系統流量の監視が不可能となった場合は、残留熱除去系ポンプ吐出圧力から残留熱除去系系統流量を確認することであり、判断に与える影響はない。

有：重要事故シナシケンス(有効性評価)に使用した判断基準、手：技術的能力審査基準(各手順)に係る判断基準

*1：代替パラメータの番号は優先順位を示す。

*2：[] は有効監視パラメータ又は重要監視パラメータの常用計器(耐震性又は耐環境性等はないが、監視可能であれば原子炉施設の状態を把握することが可能な計器)を示す。

【(15/22)の引用】

第1表 代替パラメータによる判断への影響 (14/20)

分類	主要パラメータ	判断基準	代替パラメータ*		影響
			判断基準	代替パラメータ*	
残留熱除去系	残留熱除去系熱交換器入口温度	有手	①原子炉圧力容器温度 (SA) ①サブプレッション・プール水温度 (SA)	①残留熱除去系熱交換器入口温度 ある原子炉圧力容器温度 (SA)、サブプレッション・プール水温度の低下傾向を確認することができれば、除熱が適切に行われていることを確認することができ、最終ヒートシンクが確保されていることを把握することができ、判断に与える影響はない。	なし
	残留熱除去系熱交換器出口温度	なし	①残留熱除去系熱交換器入口温度 ②残留熱除去系熱交換器冷却水流量	①残留熱除去系熱交換器出口温度の監視が不可能となった場合は、熱交換器ユニットの熱交換量評価から、残留熱除去系熱交換器入口温度により残留熱除去系熱交換器出口温度を推定可能であり、判断に与える影響はない。 ②残留熱除去系熱交換器冷却水の流量が確保されていることから残留熱除去系熱交換器出口側が冷却されるため、最終ヒートシンクが確保されていることを把握することができ、判断に与える影響はない。	なし
最終ヒートシンクの確保	残留熱除去系ポンプ出口流量	なし	①残留熱除去系ポンプ出口圧力	①残留熱除去系ポンプ出口流量の監視が不可能となった場合は、残留熱除去系ポンプの注水特性から推定した流量より残留熱除去系ポンプ出口流量を確認し、発電用原子炉施設の状態を考慮して推定としており、原子炉格納容器への注水量を把握することができ、判断に与える影響はない。	なし

有：重要事故シナシケンス(有効性評価)に使用した判断基準、手：技術的能力審査基準(各手順)に係る判断基準

*1：代替パラメータの番号は優先順位を示す。

*2：[] は有効監視パラメータ又は重要監視パラメータの常用計器(耐震性又は耐環境性等はないが、監視可能であれば発電用原子炉施設の状態を把握することが可能な計器)を示す。

・設備の相違
【柏崎6/7, 東海第二】
推定ケースの差異理由については、
「1.15.2.1(1)d.代替パラメータでの推定方法」を参照
設備の差異理由については、「第1.15-2重要監視パラメータ及び重要代替監視パラメータ(重大事故等対処設備)」を参照

第1表 代替パラメータによる判断への影響(13/18)

分類	主要パラメータ	判断基準 インテグレーションシステムLOCAの判断	代替パラメータ*1 ①主要パラメータの他チャンネル ②原子炉水位 (SA)	代替パラメータによる判断への影響		影響
				有	手	
原子炉圧力容器内の状態 格納容器パイプの監視	原子炉水位 (広帯域) 原子炉水位 (燃料域)	有 手	①原子炉水位 (広帯域) ②原子炉水位 (燃料域)	①原子炉水位 (広帯域), 原子炉水位 (燃料域) の監視が不可能となつた場合は, 同じ仕様の原子炉水位 (SA) で原子炉圧力容器内の水位を監視することができ, 判断に与える影響はない。	①原子炉水位 (広帯域), 原子炉水位 (燃料域) の監視が不可能となつた場合は, 同じ仕様の原子炉水位 (SA) で原子炉圧力容器内の水位を監視することができ, 判断に与える影響はない。	なし
	原子炉圧力			①同じ仕様の原子炉水位 (広帯域), 原子炉水位 (燃料域) で原子炉圧力容器内の水位を監視することができ, 判断に与える影響はない。	①原子炉圧力 (広帯域), 原子炉圧力 (燃料域) で原子炉圧力容器内の水位を監視することができ, 判断に与える影響はない。	なし
	原子炉圧力			①原子炉圧力の1チャンネルが故障した場合は, 他チャンネルにより推定可能であり, 判断に与える影響はない。 ②原子炉圧力の監視が不可能となつた場合は, 同じ仕様の原子炉圧力 (SA) で原子炉圧力容器内の圧力を計測することができ, 判断に与える影響はない。 ③原子炉圧力容器内の飽和状態にあることが限定されるものの, 原子炉圧力容器内の圧力は上記①②で推定可能であり, 事故収束を行う上で問題とならない。	①原子炉圧力 (SA) の監視が不可能となつた場合は, 同じ仕様の原子炉圧力 (SA) で原子炉圧力容器内の圧力を計測することができ, 判断に与える影響はない。 ②原子炉圧力容器内の飽和状態にあることが限定されるものの, 原子炉圧力容器内の圧力は上記①で推定可能であり, 事故収束を行う上で問題とならない。	なし

有：重要事故シナリケンス(有効性評価)に使用した判断基準, 手：技術的能力審査基準(各手順)に係る判断基準

*1：代替パラメータの番号は優先順位を示す。

*2：[]は有効監視パラメータ又は重要監視パラメータの常用計器(耐震性又は耐環境性等はないが, 監視可能であれば発電用原子炉施設の状態を把握することが可能な計器)を示す。

第1表 代替パラメータによる判断への影響(16/22)

分類	主要パラメータ	判断基準*1 インテグレーションシステムLOCAの判断	代替パラメータ*2 ①主要パラメータの他チャンネル ②原子炉水位 (SA, 広帯域) ③原子炉水位 (SA, 燃料域)	代替パラメータによる判断への影響		影響
				有	手	
原子炉圧力容器内の状態 格納容器パイプの監視	原子炉水位 (広帯域) 原子炉水位 (燃料域)	有 手	①原子炉水位 (広帯域) ②原子炉水位 (燃料域)	①原子炉水位 (広帯域), 原子炉水位 (燃料域) の監視が不可能となつた場合は, 同じ仕様の原子炉水位 (SA, 燃料域) で原子炉圧力容器内の水位を監視することができ, 判断に与える影響はない。	①原子炉水位 (広帯域), 原子炉水位 (燃料域) の監視が不可能となつた場合は, 同じ仕様の原子炉水位 (SA, 燃料域) で原子炉圧力容器内の水位を監視することができ, 判断に与える影響はない。	なし
	原子炉圧力			①同じ仕様の原子炉水位 (広帯域), 原子炉水位 (燃料域) で原子炉圧力容器内の水位を監視することができ, 判断に与える影響はない。 ②原子炉圧力の1チャンネルが故障した場合は, 他チャンネルにより推定可能であり, 判断に与える影響はない。 ③原子炉圧力の監視が不可能となつた場合は, 同じ仕様の原子炉圧力 (SA) で原子炉圧力容器内の圧力を監視することができ, 判断に与える影響はない。 ④原子炉圧力容器内の飽和状態にあることが限定されるものの, 原子炉圧力容器内の圧力は上記①, ②で推定可能であり, 事故収束を行う上で問題とならない。	①同じ仕様の原子炉水位 (広帯域), 原子炉水位 (燃料域) で原子炉圧力容器内の水位を監視することができ, 判断に与える影響はない。 ②原子炉圧力の1チャンネルが故障した場合は, 他チャンネルにより推定可能であり, 判断に与える影響はない。 ③原子炉圧力の監視が不可能となつた場合は, 同じ仕様の原子炉圧力 (SA) で原子炉圧力容器内の圧力を監視することができ, 判断に与える影響はない。 ④原子炉圧力容器内の飽和状態にあることが限定されるものの, 原子炉圧力容器内の圧力は上記①, ②で推定可能であり, 事故収束を行う上で問題とならない。	なし
	原子炉圧力			①原子炉圧力の1チャンネルが故障した場合は, 他チャンネルにより推定可能であり, 判断に与える影響はない。 ②原子炉圧力の監視が不可能となつた場合は, 同じ仕様の原子炉圧力 (SA) の監視が不可能となつた場合は, 同じ仕様の原子炉圧力 (SA) で原子炉圧力容器内の圧力を監視することができ, 判断に与える影響はない。 ③原子炉圧力容器内の飽和状態にあることが限定されるものの, 原子炉圧力容器内の圧力は上記①, ②で推定可能であり, 事故収束を行う上で問題とならない。	①原子炉圧力 (SA) の監視が不可能となつた場合は, 同じ仕様の原子炉圧力 (SA) で原子炉圧力容器内の圧力を監視することができ, 判断に与える影響はない。 ②原子炉圧力容器内の飽和状態にあることが限定されるものの, 原子炉圧力容器内の圧力は上記①, ②で推定可能であり, 事故収束を行う上で問題とならない。	なし

*1 有：重要事故シナリケンス(有効性評価)に使用した判断基準, 手：技術的能力審査基準(各手順)に係る判断基準

*2 代替パラメータの番号は優先順位を示す。

*3 []は有効監視パラメータ又は重要監視パラメータの常用計器(耐震性又は耐環境性等はないが, 監視可能であれば原子炉施設の状態を把握することが可能な計器)を示す。

第1表 代替パラメータによる判断への影響(15/20)

分類	主要パラメータ	判断基準 インテグレーションシステムLOCAの判断	代替パラメータ*1 ①主要パラメータの他チャンネル ②原子炉水位 (SA)	代替パラメータによる判断への影響		影響
				有	手	
原子炉圧力容器内の状態 格納容器パイプの監視	原子炉水位 (広帯域) 原子炉水位 (燃料域)	有 手	①原子炉水位 (広帯域) ②原子炉水位 (燃料域)	①原子炉水位 (広帯域), 原子炉水位 (燃料域) の監視が不可能となつた場合は, 同じ仕様の原子炉水位 (SA) で原子炉圧力容器内の水位を監視することができ, 判断に与える影響はない。	①原子炉水位 (広帯域), 原子炉水位 (燃料域) の監視が不可能となつた場合は, 同じ仕様の原子炉水位 (SA) で原子炉圧力容器内の水位を監視することができ, 判断に与える影響はない。	なし
	原子炉圧力			①同じ仕様の原子炉水位 (広帯域), 原子炉水位 (燃料域) で原子炉圧力容器内の水位を監視することができ, 判断に与える影響はない。 ②原子炉圧力の1チャンネルが故障した場合は, 他チャンネルにより推定可能であり, 判断に与える影響はない。 ③原子炉圧力の監視が不可能となつた場合は, 同じ仕様の原子炉圧力 (SA) で原子炉圧力容器内の圧力を監視することができ, 判断に与える影響はない。 ④原子炉圧力容器内の飽和状態にあることが限定されるものの, 原子炉圧力容器内の圧力は上記①②で推定可能であり, 事故収束を行う上で問題とならない。	①同じ仕様の原子炉水位 (広帯域), 原子炉水位 (燃料域) で原子炉圧力容器内の水位を監視することができ, 判断に与える影響はない。 ②原子炉圧力の1チャンネルが故障した場合は, 他チャンネルにより推定可能であり, 判断に与える影響はない。 ③原子炉圧力の監視が不可能となつた場合は, 同じ仕様の原子炉圧力 (SA) で原子炉圧力容器内の圧力を監視することができ, 判断に与える影響はない。 ④原子炉圧力容器内の飽和状態にあることが限定されるものの, 原子炉圧力容器内の圧力は上記①②で推定可能であり, 事故収束を行う上で問題とならない。	なし
	原子炉圧力			①原子炉圧力の1チャンネルが故障した場合は, 他チャンネルにより推定可能であり, 判断に与える影響はない。 ②原子炉圧力の監視が不可能となつた場合は, 同じ仕様の原子炉圧力 (SA) の監視が不可能となつた場合は, 同じ仕様の原子炉圧力 (SA) で原子炉圧力容器内の圧力を監視することができ, 判断に与える影響はない。 ③原子炉圧力容器内の飽和状態にあることが限定されるものの, 原子炉圧力容器内の圧力は上記①, ②で推定可能であり, 事故収束を行う上で問題とならない。	①原子炉圧力 (SA) の監視が不可能となつた場合は, 同じ仕様の原子炉圧力 (SA) で原子炉圧力容器内の圧力を監視することができ, 判断に与える影響はない。 ②原子炉圧力容器内の飽和状態にあることが限定されるものの, 原子炉圧力容器内の圧力は上記①で推定可能であり, 事故収束を行う上で問題とならない。	なし

有：重要事故シナリケンス(有効性評価)に使用した判断基準, 手：技術的能力審査基準(各手順)に係る判断基準

*1：代替パラメータの番号は優先順位を示す。

*2：[]は有効監視パラメータ又は重要監視パラメータの常用計器(耐震性又は耐環境性等はないが, 監視可能であれば発電用原子炉施設の状態を把握することが可能な計器)を示す。

・設備の相違
【柏崎6/7, 東海第二】
推定ケースの差異理由については,
「1.15.2.1(1)d.代替パラメータでの推定方法」を参照
設備の差異理由については, 「第1.15-2 重要監視パラメータ及び重要代替監視パラメータ(重大事故等対処設備)」を参照

第1表 代替パラメータによる判断への影響(14/18)

分類	主要パラメータ	判断基準	代替パラメータ*	代替パラメータによる判断への影響	影響
原子炉格納容器内の状態 格納容器バイパスの監視	ドライウエル雰囲気温度	有手 インターフエイシステムLOCAの判断	①主要パラメータの他チャンネル ②格納容器内圧力 (D/W)	①ドライウエル雰囲気温度の1チャンネルが故障した場合は、他チャンネルにより推定可能であり、判断に与える影響はない。 ②ドライウエル雰囲気温度の監視が不可能となった場合は、原子炉格納容器内が飽和状態にあることが限定されるが、重大事故等時の有効性評価(雰囲気圧力・温度による静的負荷(格納容器過圧・過温破損))において、事象初期において一時的に原子炉格納容器内は飽和状態に速やかに維持されることか ③常用計器で格納容器内圧力(D/W)を監視可能であれば、判断に与える影響はない。	なし
	格納容器内圧力 (D/W)				

有：重要事故シケケンス(有効性評価)に使用した判断基準、手：技術的能力審査基準(各手順)に係る判断基準

*1：代替パラメータの番号は優先順位を示す。

*2：[]は有効監視パラメータ又は重要監視パラメータの常用計器(耐震性又は耐環境性等はないが、監視可能であれば発電用原子炉施設の状態を把握することが可能な計器)を示す。

第1表 代替パラメータによる判断への影響(17/22)

分類	主要パラメータ	判断基準	代替パラメータ**	代替パラメータによる判断への影響	影響
原子炉格納容器内の状態 格納容器バイパスの監視	ドライウエル雰囲気温度	有手 インターフエイシステムLOCAの判断	①主要パラメータの他チャンネル ②ドライウエル圧力	①ドライウエル雰囲気温度の1チャンネルが故障した場合は、他チャンネルにより推定可能であり、判断に与える影響はない。 ②ドライウエル雰囲気温度の監視が不可能となった場合は、原子炉格納容器内が飽和状態にあることが限定されるが、重大事故等時の有効性評価(雰囲気圧力・温度による静的負荷(格納容器過圧・過温破損))において、事象初期に一時的に原子炉格納容器内が過熱状態に至るものの、その後のほとんどの期間で原子炉格納容器内は飽和状態に維持されることから、適用可能であり、判断に与える影響はない。 ③ドライウエル圧力の監視が不可能となった場合は、ドライウエルとサブプレッション・チェンバ圧力を介してそれぞれ均圧されることから、同じ仕様のサブプレッション・チェンバ圧力により推定可能であり、原子炉格納容器の過圧破損防止対策を行う上で判断に与える影響はない。	なし
	ドライウエル圧力				

有：重要事故シケケンス(有効性評価)に使用した判断基準、手：技術的能力審査基準(各手順)に係る判断基準

*2 代替パラメータの番号は優先順位を示す。

*3 []は有効監視パラメータ又は常用代替監視パラメータ(耐震性又は耐環境性等はないが、監視可能であれば原子炉施設の状態を把握することが可能な計器)を示す。

第1表 代替パラメータによる判断への影響(16/20)

分類	主要パラメータ	判断基準	代替パラメータ*	代替パラメータによる判断への影響	影響
原子炉格納容器内の状態 格納容器バイパスの監視	ドライウエル温度 (S/A)	有手 インターフエイシステムLOCAの判断	①主要パラメータの他チャンネル ②ドライウエル圧力 (S/A)	①ドライウエル温度 (S/A) の1チャンネルが故障した場合は、他チャンネルにより推定可能であり、判断に与える影響はない。 ②ドライウエル温度 (S/A) の監視が不可能となった場合は、原子炉格納容器内が飽和状態にあることが限定されるが、重大事故等時の有効性評価(雰囲気圧力・温度による静的負荷(格納容器過圧・過温破損))において、事象初期に一時的に原子炉格納容器内が過熱状態に至るものの、その後のほとんどの期間で原子炉格納容器内は飽和状態に速やかに維持されることか ③適用可能であり、判断に与える影響はない。	なし
	ドライウエル圧力 (S/A)				

有：重要事故シケケンス(有効性評価)に使用した判断基準、手：技術的能力審査基準(各手順)に係る判断基準

*1：代替パラメータの番号は優先順位を示す。

*2：[]は有効監視パラメータ又は重要監視パラメータの常用計器(耐震性又は耐環境性等はないが、監視可能であれば発電用原子炉施設の状態を把握することが可能な計器)を示す。

・設備の相違
【柏崎6/7, 東海第二】
推定ケースの差異理由については、
「1.15.2.1(1)d.代替パラメータでの推定方法」を参照
設備の差異理由については、「第1.15-2 重要監視パラメータ及び重要代替監視パラメータ(重大事故等対処設備)」を参照

第1表 代替パラメータによる判断への影響(15/18)

分類	主要パラメータ	判断基準		代替パラメータ ^{*1}	代替パラメータによる判断への影響	影響
		有	手			
格納容器バイパスの監視	高圧炉心注水系ポンプ吐出圧力	インテグレーションシステムLOCAの判断	有	①原子炉圧力 ②[エリア放射線モニタ] ^{*2}	①高圧炉心注水系ポンプ吐出圧力の監視が不可能となった場合は、格納容器バイパスが発生した場合（発生箇所の隔離まで）は、原子炉圧力と破断箇所が同様の傾向を示すことから判断に与える影響はない。 ②エリア放射線モニタ（有効監視パラメータ）の指示値上昇傾向を把握することにより、格納容器バイパス事象が発生したことを推定可能であり、判断に与える影響はない。	なし
		残留熱除去系ポンプ吐出圧力	有	①原子炉圧力 ②[エリア放射線モニタ] ^{*2}	①残留熱除去系ポンプ吐出圧力の監視が不可能となった場合は、格納容器バイパスが発生した場合（発生箇所の隔離まで）は、原子炉圧力と破断箇所が同様の傾向を示すことから、破断検知をする上で、判断に与える影響はない。 ②エリア放射線モニタ（有効監視パラメータ）の指示値上昇傾向を把握することにより、格納容器バイパスが発生したことを推定可能であり、判断に与える影響はない。	

有：重要事故シナケケンス(有効性評価)に使用した判断基準、手：技術的能力審査基準(各手順)に係る判断基準

*1：代替パラメータの番号は優先順位を示す。

*2：[] は有効監視パラメータ又は重要監視パラメータの常用計器（耐震性又は耐環境性等はないが、監視可能であれば発電用原子炉施設の状態を把握することが可能な計器）を示す。

第1表 代替パラメータによる判断への影響(18/22)

分類	主要パラメータ	判断基準	有	手	代替パラメータ ^{*1}	代替パラメータによる判断への影響	影響
格納容器バイパスの監視	高圧炉心注水系ポンプ吐出圧力	インテグレーションシステムLOCAの判断	有	有	①原子炉圧力 ②[エリア放射線モニタ] ^{*3}	①高圧炉心注水系ポンプ吐出圧力の監視が不可能となった場合は、格納容器バイパスが発生した場合（発生箇所の隔離まで）は、原子炉圧力と破断箇所が同様の傾向を示すことから、判断に与える影響はない。 ②エリア放射線モニタ（有効監視パラメータ）の指示値上昇傾向を把握することができ、格納容器バイパス事象が発生したことを推定可能であり、判断に与える影響はない。	なし
		原子炉隔離時冷却系ポンプ吐出圧力	有	有	①原子炉圧力 ②[エリア放射線モニタ] ^{*3}	①原子炉隔離時冷却系ポンプ吐出圧力の監視が不可能となった場合は、格納容器バイパスが発生した場合（発生箇所の隔離まで）は、原子炉圧力と破断箇所が同様の傾向を示すことから、判断に与える影響はない。 ②エリア放射線モニタ（有効監視パラメータ）の指示値上昇傾向を把握することができ、格納容器バイパス事象が発生したことを推定可能であり、判断に与える影響はない。	
		残留熱除去系ポンプ吐出圧力	有	有	①原子炉圧力 ②[エリア放射線モニタ] ^{*3}	①残留熱除去系ポンプ吐出圧力の監視が不可能となった場合は、原子炉圧力と破断箇所が同様の傾向を示すことから、判断に与える影響はない。 ②エリア放射線モニタ（有効監視パラメータ）の指示値上昇傾向を把握することができ、格納容器バイパス事象が発生したことを推定可能であり、判断に与える影響はない。	
格納容器バイパスの監視	低圧炉心注水系ポンプ吐出圧力	インテグレーションシステムLOCAの判断	有	有	①原子炉圧力 ②[エリア放射線モニタ] ^{*3}	①低圧炉心注水系ポンプ吐出圧力の監視が不可能となった場合は、格納容器バイパスが発生した場合（発生箇所の隔離まで）は、原子炉圧力と破断箇所が同様の傾向を示すことから、判断に与える影響はない。 ②エリア放射線モニタ（有効監視パラメータ）の指示値上昇傾向を把握することができ、格納容器バイパス事象が発生したことを推定可能であり、判断に与える影響はない。	なし
		残留熱除去系ポンプ吐出圧力	有	有	①原子炉圧力 ②[エリア放射線モニタ] ^{*3}	①低圧炉心注水系ポンプ吐出圧力の監視が不可能となった場合は、格納容器バイパスが発生した場合（発生箇所の隔離まで）は、原子炉圧力と破断箇所が同様の傾向を示すことから、判断に与える影響はない。 ②エリア放射線モニタ（有効監視パラメータ）の指示値上昇傾向を把握することができ、格納容器バイパス事象が発生したことを推定可能であり、判断に与える影響はない。	

有：重要事故シナケケンス(有効性評価)に使用した判断基準、手：技術的能力審査基準(各手順)に係る判断基準

*1：代替パラメータの番号は優先順位を示す。

*2：[] は有効監視パラメータ又は重要監視パラメータの常用計器（耐震性又は耐環境性等はないが、監視可能であれば原子炉施設の状態を把握することが可能な計器）を示す。

*3：[] は有効監視パラメータ又は重要監視パラメータの常用計器（耐震性又は耐環境性等はないが、監視可能であれば発電用原子炉施設の状態を把握することが可能な計器）を示す。

第1表 代替パラメータによる判断への影響(17/20)

分類	主要パラメータ	判断基準	有	手	代替パラメータ ^{*1}	代替パラメータによる判断への影響	影響
格納容器バイパスの監視	残留熱除去系ポンプ出口圧力	インテグレーションシステムLOCAの判断	有	有	①原子炉圧力 ②[エリア放射線モニタ] ^{*2}	①残留熱除去系ポンプ出口圧力の監視が不可能となった場合は、格納容器バイパスが発生した場合（発生箇所の隔離まで）は、原子炉圧力と破断箇所が同様の傾向を示すことから、破断検知をする上で、判断に与える影響はない。 ②エリア放射線モニタ（有効監視パラメータ）の指示値上昇傾向を把握することにより、格納容器バイパスが発生したことを推定可能であり、判断に与える影響はない。	なし
		低圧炉心注水系ポンプ出口圧力	有	有	①原子炉圧力 ②[エリア放射線モニタ] ^{*2}	①低圧炉心注水系ポンプ出口圧力の監視が不可能となった場合は、格納容器バイパスが発生した場合（発生箇所の隔離まで）は、原子炉圧力と破断箇所が同様の傾向を示すことから、破断検知をする上で、判断に与える影響はない。 ②エリア放射線モニタ（有効監視パラメータ）の指示値上昇傾向を把握することにより、格納容器バイパスが発生したことを推定可能であり、判断に与える影響はない。	

有：重要事故シナケケンス(有効性評価)に使用した判断基準、手：技術的能力審査基準(各手順)に係る判断基準

*1：代替パラメータの番号は優先順位を示す。

*2：[] は有効監視パラメータ又は重要監視パラメータの常用計器（耐震性又は耐環境性等はないが、監視可能であれば発電用原子炉施設の状態を把握することが可能な計器）を示す。

・設備の相違
【柏崎6/7, 東海第二】
推定ケースの差異理由については、
「1.15.2.1(1)d.代替パラメータでの推定方法」を参照
設備の差異理由については、「第1.15-2重要監視パラメータ及び重要代替監視パラメータ（重大事故等対処設備）」を参照

第1表 代替パラメータによる判断への影響 (16/18)

分類	主要パラメータ	判断基準	代替パラメータ ^{*1}		影響
			有	手	
水源の確保	復水貯蔵槽水位 (SA)	高圧注水機能確認	①高圧代替注水系統流量 ①復水補給水系統流量 (RRR A 系代替注水流量) ①復水補給水系統流量 (RRR B 系代替注水流量) ①原子炉隔離時冷却系系統流量 ①高圧炉心注水系統流量 (格納容器下部注水流量) ②原子炉水位 (広帯域) ②原子炉水位 (燃料域) ②原子炉水位 (SA) ②復水移送ポンプ吐出圧力 ③[復水貯蔵槽水位] ^{*2}	①復水貯蔵槽水位 (SA) の監視が不可能となった場合は、復水貯蔵槽を水源とする各系統の注水量と直前まで判明していた復水貯蔵槽の水位と水位容量曲線を用いて推定可能であり、判断に与える影響はない。 ②復水移送ポンプが正常に動作していることをポンプ吐出圧力で確認することで、必要な水源である復水貯蔵槽水位が確保されていることを推定可能であり、判断に与える影響はない。 ②注水先の原子炉水位の水位変化を確認することで、必要な水源である復水貯蔵槽水位が確保されていることを推定可能であり、判断に与える影響はない。 ③常用計器で復水貯蔵槽水位を監視可能であれば、判断に与える影響はない。	なし
	サブレーション・チェンバ、プール水位	低圧注水機能確認	①復水補給水系統流量 (RRR A 系代替注水流量) ①復水補給水系統流量 (RRR B 系代替注水流量) ①残留熱除去系系統流量 ②復水移送ポンプ吐出圧力 ③[サブレーション・チェンバ、プール水位] ^{*2}	①サブレーション・チェンバ、プール水位の監視が不可能となった場合は、サブレーション・チェンバ内のプール水を水源とする各系統の注水量と直前まで判明していたサブレーション・チェンバの水位と水位容量曲線を用いて推定するため、必要な水源であるサブレーション・チェンバ、プール水位が確保されていることを推定可能であり、判断に与える影響はない。 ②復水移送ポンプ及び残留熱除去系ポンプが正常に動作していることをポンプ吐出圧力で確認することで、必要な水源であるサブレーション・チェンバ、プール水位が確保されていることを推定可能であり、判断に与える影響はない。 ③常用計器でサブレーション・チェンバ、プール水位を監視可能であれば、判断に与える影響はない。	なし

有：重要事故シナシケンス(有効性評価)に使用した判断基準、手：技術的能力審査基準(各手順)に係る判断基準

*1：代替パラメータの番号は優先順位を示す。

*2：[] は有効監視パラメータ又は重要監視パラメータの常用計器 (耐震性又は耐環境性等はないが、監視可能であれば発電用原子炉施設の状態を把握することが可能な計器) を示す。

第1表 代替パラメータによる判断への影響 (19/22)

分類	主要パラメータ	判断基準 ^{*1}	代替パラメータ ^{*2}		影響
			有	手	
水源の確保	サブレーション・プール水位	高圧・低圧注水機能確認	①高圧代替注水系統流量 ①代替循環冷却系原子炉注水流量 ①原子炉隔離時冷却系系統流量 ①高圧炉心スプレイ系系統流量 ①残留熱除去系系統流量 ①低圧炉心スプレイ系系統流量 ②常設高圧代替注水系ポンプ吐出圧力 ②代替循環冷却系ポンプ吐出圧力 ②原子炉隔離時冷却系ポンプ吐出圧力 ②高圧炉心スプレイ系ポンプ吐出圧力 ②残留熱除去系ポンプ吐出圧力 ②低圧炉心スプレイ系ポンプ吐出圧力	①サブレーション・プール水位の監視が不可能となった場合は、サブレーション・チェンバ内のプール水を水源とする各系統の注水量と直前まで判明していたサブレーション・プールの水位容量曲線を用いて推定するため、必要な水源であるサブレーション・プール水位が確保されていることを推定可能であり、判断に与える影響はない。 ②各ポンプが正常に動作していることをポンプ吐出圧力で確認することで、必要な水源であるサブレーション・プール水位が確保されていることを推定可能であり、判断に与える影響はない。	なし

*1 有：重要事故シナシケンス(有効性評価)に使用した判断基準、手：技術的能力審査基準(各手順)に係る判断基準

*2 代替パラメータの番号は優先順位を示す。

*3 [] は有効監視パラメータ又は常用代替監視パラメータ (耐震性又は耐環境性等はないが、監視可能であれば原子炉施設の状態を把握することが可能な計器) を示す。

第1表 代替パラメータによる判断への影響 (18/20)

分類	主要パラメータ	判断基準	代替パラメータ ^{*1}		影響
			有	手	
水源の確保	低圧原子炉代替注水槽水位	低圧注水機能確認	①代替注水流量 (常設) ②原子炉水位 (広帯域) ②原子炉水位 (燃料域) ②原子炉水位 (SA) ②低圧原子炉代替注水ポンプ吐出圧力	①低圧原子炉代替注水槽水位の監視が不可能となった場合は、低圧原子炉代替注水槽を水源とする代替注水流量 (常設) の注水量と直前まで判明していた低圧原子炉代替注水槽の水位と水位容量曲線を用いて推定可能であり、判断に与える影響はない。 ②注水先の原子炉水位又はサブレーション・プール水位 (SA) の水位変化を確認することで、必要な水源である低圧原子炉代替注水槽水位が確保されていることを推定可能であり、判断に与える影響はない。 ②低圧原子炉代替注水ポンプが正常に動作していることをポンプ吐出圧力で確認することで、必要な水源である低圧原子炉代替注水槽水位が確保されていることを推定可能であり、判断に与える影響はない。	なし
	サブレーション・プール水位 (SA)	低圧・高圧注水機能確認	①高圧原子炉代替注水流量 ①原子炉隔離時冷却ポンプ出口流量 ①高圧炉心スプレイポンプ出口流量 ①残留熱除去ポンプ出口流量 ①低圧炉心スプレイポンプ出口流量 ①残留熱代替系原子炉注水流量 ②原子炉隔離時冷却ポンプ吐出圧力 ②高圧炉心スプレイポンプ吐出圧力 ②残留熱除去ポンプ吐出圧力 ②低圧炉心スプレイポンプ吐出圧力	①サブレーション・プール水位 (SA) の監視が不可能となった場合は、サブレーション・チェンバを水源とする各系統の注水量と直前まで判明していたサブレーション・チェンバの水位と水位容量曲線を用いて推定するため、必要な水源であるサブレーション・プール水位 (SA) が確保されていることを推定可能であり、判断に与える影響はない。 ②原子炉隔離時冷却ポンプ、高圧炉心スプレイポンプ、残留熱除去ポンプ、低圧炉心スプレイポンプ、残留熱代替系ポンプが正常に動作していることをポンプ吐出圧力で確認することで、必要な水源であるサブレーション・プール水位 (SA) が確保されていることを推定可能であり、判断に与える影響はない。	なし

有：重要事故シナシケンス(有効性評価)に使用した判断基準、手：技術的能力審査基準(各手順)に係る判断基準

*1：代替パラメータの番号は優先順位を示す。

*2：[] は有効監視パラメータ又は重要監視パラメータの常用計器 (耐震性又は耐環境性等はないが、監視可能であれば発電用原子炉施設の状態を把握することが可能な計器) を示す。

・設備の相違
【柏崎6/7, 東海第二】
推定ケースの差異理由については、
「1.15.2.1(1)d.代替パラメータでの推定方法」を参照
設備の差異理由については、「第1.15-2 重要監視パラメータ及び重要代替監視パラメータ(重大事故等対処設備)」を参照

第1表 代替パラメータによる判断への影響 (16/18)

分類	主要パラメータ	判断基準		代替パラメータ*	代替パラメータによる判断への影響	影響
		有	手			
水源の確保	復水貯蔵槽水位 (SA)	高圧注水機能確認	有	①高圧代替注水系統流量 ①復水補給水系統流量 (RIR A 系代替注水流量) ①復水補給水系統流量 (RIR B 系代替注水流量) ①原子炉隔離時冷却系系統流量 ①高圧炉心注水系統流量 (格納容器下注注水流量) ②原子炉水位 (広帯域) ②原子炉水位 (SA) ②原子炉水位 (燃料域) ③[復水貯蔵槽水位]*2	①復水貯蔵槽水位 (SA) の監視が不可能となった場合は、復水貯蔵槽を水源とする各系統の注水量と直前まで判明していた復水貯蔵槽の水位に水位容量曲線を用いて推定可能であり、判断に与える影響はない。 ②復水移送ポンプが正常に動作していることをポンプ吐出圧力で確認することで、必要な水源である復水貯蔵槽水位が確保されていることを推定可能であり、判断に与える影響はない。 ③注水先の原子炉水位の水位変化を確認することで、必要な水源である復水貯蔵槽水位が確保されていることを推定可能であり、判断に与える影響はない。 ④常用計器で復水貯蔵槽水位を監視可能であれば、判断に与える影響はない。	なし
	サブプレッジョン・チェンバ・プール水位	低圧注水機能確認	有	①復水補給水系統流量 (RIR A 系代替注水流量) ①復水補給水系統流量 (RIR B 系代替注水流量) ①残留熱除去系系統流量 ②復水移送ポンプ吐出圧力 ③[サブプレッジョン・チェンバ・プール水位]*2	①サブプレッジョン・チェンバ・プール水位の監視が不可能となった場合は、サブプレッジョン・チェンバ・プール水位を水源とする各系統の注水量と直前まで判明していたサブプレッジョン・チェンバ・プールの水位に水位容量曲線を用いて推定するため、必要な水源であることを推定可能であり、判断に与える影響はない。 ②復水移送ポンプ及び残留熱除去系ポンプが正常に動作していることをポンプ吐出圧力で確認することで、必要な水源であるサブプレッジョン・チェンバ・プール水位が確保されていることを推定可能であり、判断に与える影響はない。 ③常用計器でサブプレッジョン・チェンバ・プール水位を監視可能であれば、判断に与える影響はない。	なし

有：重要事故シナケクス (有効性評価) に使用した判断基準 (各手順) に係る判断基準

*1：代替パラメータの番号は優先順位を示す。

*2：[] は有効監視パラメータ又は重要監視パラメータの常用計器 (副機性又は副機監視等) がないが、監視可能であれば発電用原子炉施設の状態を把握することが可能な計器) を示す。

第1表 代替パラメータによる判断への影響 (20/22)

分類	主要パラメータ	判断基準	判断基準*1	代替パラメータ*2	代替パラメータによる判断への影響	影響
水源の確保	西側淡水貯水設備水位	低圧注水機能確認	有	①低圧代替注水系統原子炉注水流量 (常設ライン用) ①低圧代替注水系統原子炉注水流量 (常設ライン後部減用) ①低圧代替注水系統原子炉注水流量 (可搬ライン用) ①低圧代替注水系統原子炉注水流量 (可搬ライン後部減用) ①低圧代替注水系統格納容器スプレイ流量 (常設ライン用) ①低圧代替注水系統格納容器スプレイ流量 (可搬ライン用) ①低圧代替注水系統格納容器下部注水流量 ②原子炉水位 (広帯域) ②原子炉水位 (燃料域) ②原子炉水位 (SA 広帯域) ②サブプレッジョン・プール水位 ③常設低圧代替注水系統ポンプ吐出圧力	①代替注水貯槽水位の監視が不可能となった場合は、代替注水貯槽を水源とする各系統の注水量と直前まで判明していた代替注水貯槽の水位に水位容量曲線を用いて推定可能であり、判断に与える影響はない。 ②注水先の原子炉水位又はサブプレッジョン・プール水位の水位変化を確認することで、必要な水源であることを推定可能であり、判断に与える影響はない。 ③常設低圧代替注水系統ポンプが正常に動作していることをポンプ吐出圧力で確認することで、必要な水源であることを推定可能であり、判断に与える影響はない。	なし
	西側淡水貯水設備水位	低圧注水機能確認	有	①低圧代替注水系統原子炉注水流量 (常設ライン) ①低圧代替注水系統原子炉注水流量 (常設ライン後部減用) ①低圧代替注水系統格納容器スプレイ流量 (常設ライン) ①低圧代替注水系統格納容器下部注水流量 ②原子炉水位 (広帯域) ②原子炉水位 (燃料域) ②原子炉水位 (SA 広帯域) ②サブプレッジョン・プール水位	①西側淡水貯水設備水位の監視が不可能となった場合は、西側淡水貯水設備を水源とする各系統の注水量と直前まで判明していた西側淡水貯水設備の水位に水位容量曲線を用いて推定可能であり、判断に与える影響はない。 ②注水先の原子炉水位又はサブプレッジョン・プール水位の水位変化を確認することで、必要な水源であることを推定可能であり、判断に与える影響はない。	なし

*1 有：重要事故シナケクス (有効性評価) に使用した判断基準 (各手順) に係る判断基準

*2 代替パラメータの番号は優先順位を示す。

*3 [] は有効監視パラメータ又は常用代替監視パラメータ (副機性又は副機監視等) がないが、監視可能であれば原子炉施設の状態を把握することが可能な計器) を示す。

第1表 代替パラメータによる判断への影響 (18/20)

分類	主要パラメータ	判断基準	代替パラメータ*		代替パラメータによる判断への影響	影響
			有	手		
水源の確保	低圧原子炉代替注水槽水位	低圧注水機能確認	有	①代替注水流量 (常設) ②原子炉水位 (広帯域) ②原子炉水位 (燃料域) ②原子炉水位 (SA) ②低圧原子炉代替注水ポンプ吐出圧力	①低圧原子炉代替注水槽水位の監視が不可能となった場合は、低圧原子炉代替注水槽を水源とする代替注水流量 (常設) の注水量と直前まで判明していた低圧原子炉代替注水槽の水位に水位容量曲線を用いて推定可能であり、判断に与える影響はない。 ②注水先の原子炉水位又はサブプレッジョン・プール水位 (SA) の水位変化を確認することで、必要な水源であることを推定可能であり、判断に与える影響はない。 ③低圧原子炉代替注水ポンプが正常に動作していることをポンプ吐出圧力で確認することで、必要な水源である低圧原子炉代替注水槽水位が確保されていることを推定可能であり、判断に与える影響はない。	なし
	サブプレッジョン・プール水位 (SA)	低圧・高圧注水機能確認	手	①高圧原子炉代替注水流量 ①原子炉隔離時冷却ポンプ出口流量 ①高圧炉心スプレイポンプ出口流量 ①残留熱除去ポンプ出口流量 ①低圧炉心スプレイポンプ出口流量 ①残留熱代替注水系統原子炉注水流量 ②原子炉隔離時冷却ポンプ吐出圧力 ②高圧炉心スプレイポンプ吐出圧力 ②残留熱除去ポンプ吐出圧力 ②低圧炉心スプレイポンプ吐出圧力	①サブプレッジョン・プール水位 (SA) の監視が不可能となった場合は、サブプレッジョン・チェンバを水源とする各系統の注水量と直前まで判明していたサブプレッジョン・チェンバの水位に水位容量曲線を用いて推定するため、必要な水源であることを推定可能であり、判断に与える影響はない。 ②原子炉隔離時冷却ポンプ、高圧炉心スプレイポンプ、残留熱除去ポンプ、低圧炉心スプレイポンプ、残留熱代替注水系統ポンプが正常に動作していることをポンプ吐出圧力で確認することで、必要な水源であることを推定可能であり、判断に与える影響はない。 ③サブプレッジョン・プール水位 (SA) が確保されていること	なし

有：重要事故シナケクス (有効性評価) に使用した判断基準 (各手順) に係る判断基準

*1：代替パラメータの番号は優先順位を示す。

*2：[] は有効監視パラメータ又は重要監視パラメータの常用計器 (副機性又は副機監視等) がないが、監視可能であれば発電用原子炉施設の状態を把握することが可能な計器) を示す。

・設備の相違
【柏崎6/7, 東海第二】
推定ケースの差異理由については、
「1.15.2.1(1)d. 代替パラメータでの推定方法」を参照
設備の差異理由については、「第1.15-2 重要監視パラメータ及び重要代替監視パラメータ (重大事故等対処設備)」を参照

【(16/18)の引用】

【(18/20)の引用】

第1表 代替パラメータによる判断への影響(17/18)

分類	主要パラメータ	判断基準		代替パラメータ*1	代替パラメータによる判断への影響	影響
		手	原子炉建屋内水素濃度確認			
原子炉建屋内の水素濃度	原子炉建屋水素濃度	手	原子炉建屋内水素濃度確認	①主要パラメータの他チャヤンネル ②静的触媒式水素再結合物 動作監視装置	①原子炉建屋水素濃度の1チャヤンネルが故障した場合は、他チャヤンネルにより推定可能であり、判断に与える影響はない。 ②原子炉建屋水素濃度の監視が不可能となった場合は、原子炉建屋内の水素ガスが静的触媒式水素再結合物で処理された場合、発熱反応が生じ、装置の入口と出口温度に差が生じる。温度差を測定することにより静的触媒式水素再結合物に入る水素濃度を推定可能であり、判断に与える影響はない。	なし
	格納容器内酸素濃度	手	原子炉圧力容器破損確認 格納容器ベント判断	①主要パラメータの他チャヤンネル ②格納容器内酸素放射線レベル (D/W) ②格納容器内酸素放射線レベル (S/C) ②格納容器内圧力 (D/W) ②格納容器内圧力 (S/C)	①格納容器内酸素濃度の1チャヤンネルが故障した場合は、他チャヤンネルにより推定可能であり、判断に与える影響はない。 ②格納容器内酸素濃度の監視が不可能となった場合は、炉心損傷判断後の初期酸素濃度と保守的なG値を入力とした評価結果(解析結果)では、実際の原子炉格納容器内の酸素濃度よりも高く評価されることになるが、原子炉格納容器内での水素燃焼を防止する上で判断に与える影響はない。 ②格納容器内圧力 (D/W) 及び格納容器内圧力 (S/C) を確認し、事故後の原子炉格納容器内への空気(酸素)の流入有無を把握することは、炉心損傷判断後の初期酸素濃度と保守的なG値を入力とした評価結果(解析結果)の信頼性を上げることとなるから、原子炉格納容器内での水素燃焼の可能性を把握する上で判断に与える影響はない。	なし

有：重要事故シナケケンス(有効性評価)に使用した判断基準、手：技術的能力審査基準(各手順)に係る判断基準

*1：代替パラメータの番号は優先順位を示す。

*2：[] は有効監視パラメータ又は重要監視パラメータの常用計器(耐震性又は耐環境性等はないが、監視可能であれば発電用原子炉施設の状態を把握することが可能な計器)を示す。

第1表 代替パラメータによる判断への影響(21/22)

分類	主要パラメータ	判断基準*1		代替パラメータ*2	代替パラメータによる判断への影響	影響
		手	原子炉建屋内水素濃度確認			
原子炉建屋内の水素濃度	原子炉建屋水素濃度	手	原子炉建屋内水素濃度確認	①主要パラメータの他チャヤンネル ②静的触媒式水素再結合物 動作監視装置	①原子炉建屋水素濃度の1チャヤンネルが故障した場合は、他チャヤンネルにより推定可能であり、判断に与える影響はない。 ②原子炉建屋水素濃度の監視が不可能となった場合は、原子炉建屋内の水素ガスが静的触媒式水素再結合物で処理された場合、発熱反応が生じ、装置の入口と出口温度に差が生じる。温度差を測定することにより静的触媒式水素再結合物に入る水素濃度を推定可能であり、判断に与える影響はない。	なし
	格納容器内酸素濃度 (SA)	手	原子炉圧力容器破損確認 格納容器ベント判断	①主要パラメータの他チャヤンネル ②格納容器内酸素放射線モニタ (D/W) ②格納容器内酸素放射線モニタ (S/C) ②ドライウエル圧力 ②サブプレッション・チェンバ圧力 ③ [格納容器内酸素濃度] *3	①格納容器内酸素濃度 (SA) の1チャヤンネルが故障した場合は、他チャヤンネルにより推定可能であり、判断に与える影響はない。 ②格納容器内酸素濃度 (SA) の監視が不可能になった場合は、炉心損傷判断後の初期酸素濃度と保守的なG値を入力とした評価結果(解析結果)では、実際の原子炉格納容器内の酸素濃度よりも高く評価されることになるが、原子炉格納容器内での水素燃焼を防止する上で判断に与える影響はない。 ②ドライウエル圧力及びサブプレッション・チェンバ圧力を確認し、事故後の原子炉格納容器内への空気(酸素)の流入有無を把握することは、炉心損傷判断後の初期酸素濃度と保守的なG値を入力とした評価結果(解析結果)の信頼性を上げることとなるから、原子炉格納容器内での水素燃焼の可能性を把握する上で判断に与える影響はない。 ③常用計器で格納容器内酸素濃度を監視可能であれば、判断に与える影響はない。	なし

*1：重要事故シナケケンス(有効性評価)に使用した判断基準、手：技術的能力審査基準(各手順)に係る判断基準

*2：代替パラメータの番号は優先順位を示す。

*3：[] は有効監視パラメータ又は常用代替監視パラメータ(耐震性又は耐環境性等はないが、監視可能であれば原子炉施設の状態を把握することが可能な計器)を示す。

第1表 代替パラメータによる判断への影響(19/20)

分類	主要パラメータ	判断基準		代替パラメータ*1	代替パラメータによる判断への影響	影響
		手	原子炉建屋内水素濃度確認			
原子炉建屋内の水素濃度	原子炉建屋水素濃度	手	原子炉建屋内水素濃度確認	①主要パラメータの他チャヤンネル ②静的触媒式水素再結合物 動作監視装置 ②静的触媒式水素再結合物 出口温度	①原子炉建屋水素濃度の1チャヤンネルが故障した場合は、他チャヤンネルにより推定可能であり、判断に与える影響はない。 ②原子炉建屋水素濃度の監視が不可能となった場合は、原子炉建屋内の水素ガスが静的触媒式水素再結合物で処理された場合、発熱反応が生じ、装置の入口と出口温度に差が生じる。温度差を測定することにより静的触媒式水素再結合物に入る水素濃度を推定可能であり、判断に与える影響はない。	なし
	格納容器内酸素濃度	手	格納容器ベント判断	①格納容器内酸素濃度 (SA) ②格納容器内酸素放射線モニタ (ドライウエル) ②格納容器内酸素放射線モニタ (サブプレッション・チェンバ) ②ドライウエル圧力 (SA) ②サブプレッション・チェンバ圧力 (SA)	①格納容器内酸素濃度 (SA) の監視が不可能となった場合は、格納容器内酸素濃度 (SA) により推定可能であり、判断に与える影響はない。 ②格納容器内酸素濃度の監視が不可能となった場合は、炉心損傷判断後の初期酸素濃度と保守的なG値を入力とした評価結果(解析結果)では、実際の原子炉格納容器内の酸素濃度よりも高く評価されることになるが、原子炉格納容器内での水素燃焼を防止する上で判断に与える影響はない。 ②ドライウエル圧力 (SA) 及びサブプレッション・チェンバ圧力 (SA) を確認し、事故後の原子炉格納容器内への空気(酸素)の流入有無を把握することは、炉心損傷判断後の初期酸素濃度と保守的なG値を入力とした評価結果(解析結果)の信頼性を上げることとなるから、原子炉格納容器内での水素燃焼の可能性を把握する上で判断に与える影響はない。	なし
原子炉格納容器内の酸素濃度	格納容器内酸素濃度 (SA)	手	格納容器ベント判断	①格納容器内酸素濃度 (SA) ②格納容器内酸素放射線モニタ (ドライウエル) ②格納容器内酸素放射線モニタ (サブプレッション・チェンバ) ②ドライウエル圧力 (SA) ②サブプレッション・チェンバ圧力 (SA)	①格納容器内酸素濃度 (SA) の監視が不可能となった場合は、格納容器内酸素濃度 (SA) により推定可能であり、判断に与える影響はない。 ②格納容器内酸素濃度の監視が不可能となった場合は、炉心損傷判断後の初期酸素濃度と保守的なG値を入力とした評価結果(解析結果)では、実際の原子炉格納容器内の酸素濃度よりも高く評価されることになるが、原子炉格納容器内での水素燃焼を防止する上で判断に与える影響はない。 ②ドライウエル圧力 (SA) 及びサブプレッション・チェンバ圧力 (SA) を確認し、事故後の原子炉格納容器内への空気(酸素)の流入有無を把握することは、炉心損傷判断後の初期酸素濃度と保守的なG値を入力とした評価結果(解析結果)の信頼性を上げることとなるから、原子炉格納容器内での水素燃焼の可能性を把握する上で判断に与える影響はない。	なし

有：重要事故シナケケンス(有効性評価)に使用した判断基準、手：技術的能力審査基準(各手順)に係る判断基準

*1：代替パラメータの番号は優先順位を示す。

*2：[] は有効監視パラメータ又は重要監視パラメータの常用計器(耐震性又は耐環境性等はないが、監視可能であれば発電用原子炉施設の状態を把握することが可能な計器)を示す。

・設備の相違
【柏崎6/7, 東海第二】
推定ケースの差異理由については、
「1.15.2.1(1)d.代替パラメータでの推定方法」を参照
設備の差異理由については、「第1.15-2 重要監視パラメータ及び重要代替監視パラメータ(重大事故等対処設備)」を参照

第1表 代替パラメータによる判断への影響 (18/18)

分類	主要パラメータ		判断基準		代替パラメータ*1		代替パラメータによる判断への影響		影響
	使用済燃料貯蔵プール水位・温度 (SA 広域)	有手	使用済燃料プールの冷却機能又は注水機能確認	有手	①使用済燃料貯蔵プール水位・温度 (SA 広域) ②使用済燃料貯蔵プール放射線モニタ (高レンジ・低レンジ) ③使用済燃料貯蔵プール監視カメラ	①同じ仕様の使用済燃料貯蔵プール水位・温度 (SA) で使用済燃料プールの監視を行うことができ、使用済燃料プールの監視を行う上で判断に与える影響はない。 ②水位/放射線量率の関係を利用して、必要な水位が確保されていることを推定でき、使用済燃料プールの監視を行う上で判断に与える影響はない。 ③使用済燃料プールの状態の監視を行う上で判断に与える影響はない。	なし		
使用済燃料プールの監視	使用済燃料貯蔵プール水位・温度 (SA)	有手		有手	①同じ仕様の使用済燃料貯蔵プール水位・温度 (SA 広域) で使用済燃料プールの監視を行う上で判断に与える影響はない。 ②水位/放射線量率の関係を利用して、必要な水位が確保されていることを推定でき、使用済燃料プールの監視を行う上で判断に与える影響はない。 ③使用済燃料プールの状態の監視を行う上で判断に与える影響はない。	①同じ仕様の使用済燃料貯蔵プール水位・温度 (SA 広域) で使用済燃料プールの監視を行う上で判断に与える影響はない。 ②水位/放射線量率の関係を利用して、必要な水位が確保されていることを推定でき、使用済燃料プールの監視を行う上で判断に与える影響はない。 ③使用済燃料プールの状態の監視を行う上で判断に与える影響はない。	なし		
	使用済燃料貯蔵プール放射線モニタ (高レンジ・低レンジ)	有手		有手	①使用済燃料貯蔵プール水位・温度 (SA 広域) ②使用済燃料貯蔵プール放射線モニタ (高レンジ・低レンジ) ③使用済燃料貯蔵プール監視カメラ	①水位/放射線量率の関係を利用して、必要な水位が確保されていることを推定でき、使用済燃料プールの監視を行う上で判断に与える影響はない。 ②使用済燃料プールの状態の監視を行う上で判断に与える影響はない。	なし		
使用済燃料プールの監視	使用済燃料貯蔵プール監視カメラ	有手		有手	①使用済燃料貯蔵プール水位・温度 (SA 広域) ②使用済燃料貯蔵プール放射線モニタ (高レンジ・低レンジ)	①水位/放射線量率の関係を利用して、必要な水位が確保されていることを推定でき、使用済燃料プールの監視を行う上で判断に与える影響はない。 ②使用済燃料プールの状態の監視を行う上で判断に与える影響はない。	なし		
		有手		有手	①使用済燃料貯蔵プール水位・温度 (SA 広域) ②使用済燃料貯蔵プール放射線モニタ (高レンジ・低レンジ)	①水位/放射線量率の関係を利用して、必要な水位が確保されていることを推定でき、使用済燃料プールの監視を行う上で判断に与える影響はない。 ②使用済燃料プールの状態の監視を行う上で判断に与える影響はない。	なし		

有：重要事故シナケクス(有効性評価)に使用した判断基準。手：技術的能力審査基準(各手順)に係る判断基準

*1：代替パラメータの番号は優先順位を示す。

*2：[] は有効監視パラメータ又は重要監視パラメータの常用計器 (耐震性又は耐環境性等はないが、監視可能であれば発電用原子炉施設の状態を把握することが可能な計器) を示す。

第1表 代替パラメータによる判断への影響 (22/22)

分類	主要パラメータ		判断基準		代替パラメータ*2		代替パラメータによる判断への影響		影響
	使用済燃料貯蔵プール水位・温度 (SA 広域)	有手	使用済燃料プールの冷却機能又は注水機能確認	有手	①使用済燃料貯蔵プール水位・温度 (SA 広域) ②使用済燃料貯蔵プール放射線モニタ (高レンジ・低レンジ) ③使用済燃料貯蔵プール監視カメラ	①同じ仕様の使用済燃料貯蔵プール温度 (SA) で使用済燃料プールの監視を行う上で判断に与える影響はない。 ①水位/放射線量率の関係を利用して、必要な水位が確保されていることを推定でき、使用済燃料プールの監視を行う上で判断に与える影響はない。 ②使用済燃料プールの状態の監視を行う上で判断に与える影響はない。 <th>なし</th>	なし		
使用済燃料プールの監視	使用済燃料貯蔵プール温度 (SA)	有手		有手	①使用済燃料貯蔵プール水位・温度 (SA 広域) ②使用済燃料貯蔵プール放射線モニタ (高レンジ・低レンジ) ③使用済燃料貯蔵プール監視カメラ	①同じ仕様の使用済燃料貯蔵プール温度 (SA) で使用済燃料プールの監視を行う上で判断に与える影響はない。 ①水位/放射線量率の関係を利用して、必要な水位が確保されていることを推定でき、使用済燃料プールの監視を行う上で判断に与える影響はない。 ②使用済燃料プールの状態の監視を行う上で判断に与える影響はない。	なし		
	使用済燃料貯蔵プール放射線モニタ (高レンジ・低レンジ)	有手		有手	①使用済燃料貯蔵プール水位・温度 (SA 広域) ②使用済燃料貯蔵プール放射線モニタ (高レンジ・低レンジ) ③使用済燃料貯蔵プール監視カメラ	①同じ仕様の使用済燃料貯蔵プール水位・温度 (SA) で使用済燃料プールの監視を行う上で判断に与える影響はない。 ①水位/放射線量率の関係を利用して、必要な水位が確保されていることを推定でき、使用済燃料プールの監視を行う上で判断に与える影響はない。 ②使用済燃料プールの状態の監視を行う上で判断に与える影響はない。	なし		
	使用済燃料貯蔵プール監視カメラ	有手		有手	①使用済燃料貯蔵プール水位・温度 (SA 広域) ②使用済燃料貯蔵プール放射線モニタ (高レンジ・低レンジ)	①水位/放射線量率の関係を利用して、必要な水位が確保されていることを推定でき、使用済燃料プールの監視を行う上で判断に与える影響はない。 ②使用済燃料プールの状態の監視を行う上で判断に与える影響はない。	なし		
		有手		有手	①使用済燃料貯蔵プール水位・温度 (SA 広域) ②使用済燃料貯蔵プール放射線モニタ (高レンジ・低レンジ)	①水位/放射線量率の関係を利用して、必要な水位が確保されていることを推定でき、使用済燃料プールの監視を行う上で判断に与える影響はない。 ②使用済燃料プールの状態の監視を行う上で判断に与える影響はない。	なし		

※1 有：重要事故シナケクス(有効性評価)に使用した判断基準。手：技術的能力審査基準(各手順)に係る判断基準

※2 代替パラメータの番号は優先順位を示す。

※3 [] は有効監視パラメータ又は常用代替監視パラメータ (耐震性又は耐環境性等はないが、監視可能であれば原子炉施設の状態を把握することが可能な計器) を示す。

第1表 代替パラメータによる判断への影響 (20/20)

分類	主要パラメータ		判断基準		代替パラメータ*1		代替パラメータによる判断への影響		影響
	燃料プール水位 (SA)	有手	燃料プールの冷却機能又は注水機能確認	有手	①燃料プール水位・温度 (SA) ②燃料プールエリア放射線モニタ (高レンジ・低レンジ) (SA) ③燃料プール監視カメラ (SA)	①燃料プール水位・温度 (SA) で燃料プールの監視を行うことができ、燃料プールの監視を行う上で判断に与える影響はない。 ②水位/放射線量率の関係を利用して、必要な水位が確保されていることを推定でき、燃料プールの監視を行う上で判断に与える影響はない。 ③燃料プールの状態の監視を行う上で判断に与える影響はない。 <th>なし</th>	なし		
燃料プールの監視	燃料プール水位・温度 (SA)	有手		有手	燃料プール監視カメラ (SA)		①燃料プール水位・温度 (SA) で燃料プールの監視を行う上で判断に与える影響はない。 ②水位/放射線量率の関係を利用して、必要な水位が確保されていることを推定でき、燃料プールの監視を行う上で判断に与える影響はない。 ③燃料プールの状態の監視を行う上で判断に与える影響はない。	なし	
	燃料プールエリア放射線モニタ (高レンジ・低レンジ) (SA)	有手		有手	燃料プール監視カメラ (SA)		①燃料プール水位・温度 (SA) で燃料プールの監視を行う上で判断に与える影響はない。 ②水位/放射線量率の関係を利用して、必要な水位が確保されていることを推定でき、燃料プールの監視を行う上で判断に与える影響はない。 ③燃料プールの状態の監視を行う上で判断に与える影響はない。	なし	
	燃料プール監視カメラ (SA)	有手		有手	燃料プール監視カメラ (SA)		①燃料プール水位・温度 (SA) で燃料プールの監視を行う上で判断に与える影響はない。 ②水位/放射線量率の関係を利用して、必要な水位が確保されていることを推定でき、燃料プールの監視を行う上で判断に与える影響はない。 ③燃料プールの状態の監視を行う上で判断に与える影響はない。	なし	
		有手		有手	燃料プール監視カメラ (SA)		①燃料プール水位・温度 (SA) で燃料プールの監視を行う上で判断に与える影響はない。 ②水位/放射線量率の関係を利用して、必要な水位が確保されていることを推定でき、燃料プールの監視を行う上で判断に与える影響はない。 ③燃料プールの状態の監視を行う上で判断に与える影響はない。	なし	

有：重要事故シナケクス(有効性評価)に使用した判断基準。手：技術的能力審査基準(各手順)に係る判断基準

※1：代替パラメータの番号は優先順位を示す。

※2：[] は有効監視パラメータ又は重要監視パラメータの常用計器 (耐震性又は耐環境性等はないが、監視可能であれば発電用原子炉施設の状態を把握することが可能な計器) を示す。

・設備の相違
【柏崎6/7, 東海第二】
推定ケースの差異理由については、
「1.15.2.1(1)d.代替パラメータでの推定方法」を参照
設備の差異理由については、「第1.15-2 重要監視パラメータ及び重要代替監視パラメータ(重大事故等対処設備)」を参照

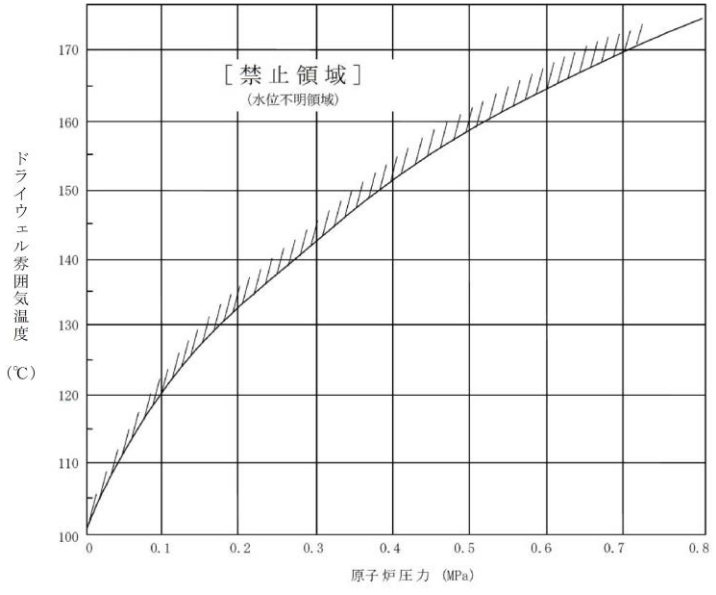
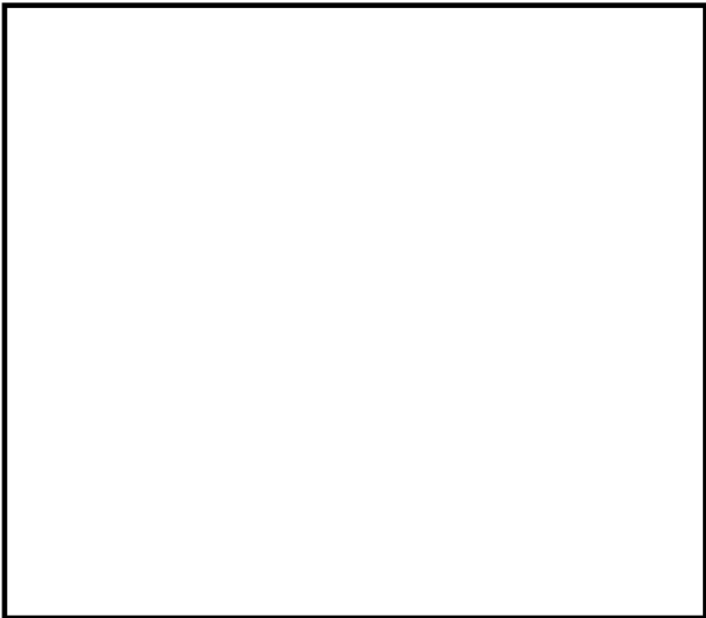
柏崎刈羽原子力発電所 6 / 7号炉 (2017. 12. 20 版)	東海第二発電所 (2018. 9. 18 版)	島根原子力発電所 2号炉	備考
	<p style="text-align: right;">添付資料 1. 15. 7</p> <p style="text-align: center;">原子炉水位不明時の対応について</p> <p>1. 概要</p> <p>重大事故等対処設備とする原子炉水位は、<u>原子炉水位（SA 広帯域）</u>及び<u>原子炉水位（SA燃料域）</u>があり、それぞれの計測範囲で原子炉圧力容器内の水位を確認する。</p> <p>2. 水位不明判断条件</p> <p>以下のいずれかに該当する場合、原子炉水位不明と判断する。</p> <p>a. 原子炉水位の電源が喪失した場合</p> <p>b. 原子炉水位の指示に「ばらつき」があり、原子炉水位が燃料有効長頂部以上であることが判定できない場合</p> <p>c. ドライウェル雰囲気温度が、原子炉圧力に対する飽和温度に達した場合（<u>非常時運転手順書Ⅱ</u>の中で定める水位不明判断曲線で水位不明領域に入った場合）</p> <div style="text-align: center;">  </div> <p style="text-align: center;">第1図 水位不明判断曲線</p>	<p style="text-align: right;">添付資料 1. 15. 7</p> <p style="text-align: center;">原子炉水位不明時の対応について</p> <p>1. 概要</p> <p>重大事故等対処設備とする原子炉水位は、<u>原子炉水位（広帯域）</u>、<u>原子炉水位（燃料域）</u>及び<u>原子炉水位（SA）</u>があり、それぞれの計測範囲で原子炉圧力容器内の水位を確認する。</p> <p>2. 水位不明判断条件</p> <p>原子炉水位不明は以下により確認する。</p> <p>a. <u>原子炉水位の電源が喪失した場合</u></p> <p>b. <u>原子炉水位の指示に「ばらつき」があり、原子炉水位が燃料有効長頂部以上であることが判定できない場合</u></p> <p>c. <u>ドライウェル雰囲気温度が、原子炉圧力に対する飽和温度に達した場合（事故時操作要領書（徴候ベース）の中で定める水位不明判断曲線で水位不明領域に入った場合）</u></p> <p>d. <u>凝縮槽液相部温度と気相部温度がほぼ一致し、有意な差が認められない場合</u></p> <div style="text-align: center;">  </div> <p style="text-align: center;">第1図 水位不明判断曲線</p>	<p>・記載表現の相違</p> <p>【柏崎 6/7】</p> <p>島根 2号炉は、原子炉水位不明時の対応について記載</p> <p>・運用の相違</p> <p>【東海第二】</p> <p>島根 2号炉は、水位不明の判断基準として、凝縮槽液相部温度と気相部温度の温度差を記載</p>

柏崎刈羽原子力発電所 6 / 7号炉 (2017. 12. 20 版)	東海第二発電所 (2018. 9. 18 版)	島根原子力発電所 2号炉	備考
	<p>3. 格納容器破損モード「雰囲気圧力・温度による静的負荷（格納容器過圧・過温破損）」における水位不明時の対応について</p> <p>有効性評価の格納容器破損モード「雰囲気圧力・温度による静的負荷（格納容器過圧・過温破損）」で想定される事故シーケンスでは、原子炉冷却材喪失（大破断LOCA発生）により、第1図に示す水位不明領域となるため、運転員は水位不明を判断する。水位不明を判断した場合、原子炉水位LOまで冠水させるために必要な注水量を注水し、その後、崩壊熱による蒸発量相当の注水量に流量調整することで、損傷炉心の冷却を維持することとする。</p> <p>4. 炉心損傷後における水位不明判断時の対応手順について</p> <p>上記のとおり、炉心損傷後の対応手順として、水位不明を判断し外部水源に期待した原子炉注水を実施する場合には、手順に従い、<u>第1表に示す原子炉水位LOまで水位回復させるために必要な注水時間を230m³/h以上で継続して注水する。</u>原子炉水位LO到達後に崩壊熱による蒸発量相当の注水量よりも多い注水量で注水する場合には、原子炉に持ち込んだ水がLOCA破断口から格納容器へ流出しサプレッション・プール水位の上昇につながるため、<u>格納容器圧力逃がし装置による格納容器除熱の開始時間が早まる。</u>そのため、原子炉水位LO到達までに必要な注水時間の注水を実施した後は、<u>格納容器圧力逃がし装置による格納容器除熱を可能な限り遅延させ環境への影響を低減させるため、崩壊熱による蒸発量相当の注水量とする。</u></p> <p>なお、<u>代替循環冷却系の起動等によりサプレッション・チェンバを水源とした原子炉注水に切り替える場合には、崩壊熱による蒸発量相当の注水量には変更せず、所定の流量での注水を継続する。</u></p> <p><u>第1表に示す必要注水時間は、原子炉底部から原子炉水位LOまで冠水させるために必要な注水量に加え、注水開始時点での崩壊熱除去に必要な注水量を考慮し設定した。</u></p>	<p>3. 格納容器破損モード「雰囲気圧力・温度による静的負荷（格納容器過圧・過温破損）」における水位不明時の対応について</p> <p>有効性評価の格納容器破損モード「雰囲気圧力・温度による静的負荷（格納容器過圧・過温破損）」で想定される事故シーケンスでは、原子炉冷却材喪失（大破断LOCA発生）により、第1図に示す水位不明領域となるため、運転員は水位不明を判断する。水位不明を判断した場合、原子炉水位LOまで冠水させるために必要な注水量を注水し、その後、崩壊熱による蒸発量相当の注水量に流量調整することで、損傷炉心の冷却を維持することとする。</p> <p>4. 炉心損傷後における水位不明判断時の対応手順について</p> <p>上記のとおり、炉心損傷後の対応手順として、水位不明を判断し外部水源に期待した原子炉注水を実施する場合には、手順に従い、<u>原子炉水位LOまで水位回復させるために約230m³/hで30分継続して注水する。</u>原子炉水位LO到達後に崩壊熱による蒸発量相当の注水量よりも多い注水量で注水する場合には、<u>原子炉に持ち込んだ水がLOCA破断口から格納容器へ流出しサプレッション・プール水位の上昇につながるため、格納容器フィルタベント系による格納容器除熱の開始時間が早まる。</u>そのため、原子炉水位LO到達までに必要な注水時間の注水を実施した後は、<u>格納容器フィルタベント系による格納容器除熱を可能な限り遅延させ環境への影響を低減させるため、崩壊熱による蒸発量相当の注水量とする。</u></p> <p>なお、<u>残留熱代替除去系の起動等によりサプレッション・チェンバを水源とした原子炉注水に切り替える場合には、崩壊熱による蒸発量相当の注水量には変更せず、所定の流量での注水を継続する。</u></p>	<p>・運用の相違</p> <p>【東海第二】</p> <p>島根2号炉は、原子炉底部から原子炉水位LOまで冠水させるために必要な注水量は、原子炉注水開始時間（原子炉停止後の経過時間）に関わらず30分継続する</p>

柏崎刈羽原子力発電所 6 / 7号炉 (2017. 12. 20 版)	東海第二発電所 (2018. 9. 18 版)	島根原子力発電所 2号炉	備考																
	<p style="text-align: center;"><u>第1表 水位不明時の必要注水時間</u></p> <table border="1" style="margin-left: auto; margin-right: auto;"> <thead> <tr> <th colspan="2" style="text-align: center;">原子炉水位L0到達までに必要な注水時間 (注水流量230m³/h以上)</th> </tr> <tr> <th style="text-align: center;">原子炉注水開始時間 (原子炉停止後の経過時間)</th> <th style="text-align: center;">注水時間</th> </tr> </thead> <tbody> <tr> <td style="text-align: center;">5分～</td> <td style="text-align: center;">55分</td> </tr> <tr> <td style="text-align: center;">10分～</td> <td style="text-align: center;">50分</td> </tr> <tr> <td style="text-align: center;">15分～</td> <td style="text-align: center;">45分</td> </tr> <tr> <td style="text-align: center;">25分～</td> <td style="text-align: center;">40分</td> </tr> <tr> <td style="text-align: center;">1時間～</td> <td style="text-align: center;">35分</td> </tr> <tr> <td style="text-align: center;">12時間～</td> <td style="text-align: center;">30分</td> </tr> </tbody> </table> <p>5. 水位不明判断時の原子炉水位の推定手段について</p> <p>上記のとおり、水位不明と判断した場合、原子炉注水流量及び必要な注水時間により、原子炉水位L0位置までの水位回復を判断する。</p> <p>その後、原子炉水位をL0以上で維持するためには、崩壊熱による蒸発量相当の注水量以上での注水の継続及び原子炉压力容器下部が健全であることが必要となる。<u>仮に原子炉压力容器下部からの漏えいが生じている場合には、原子炉水位L0以上を維持できない可能性があるが、漏えい水がペDESTAL(ドレイウエル部)へ落下することで、格納容器下部水位及び格納容器下部水温が上昇すると考えられるため、以下のパラメータによって損傷炉心の冷却維持を判断することとする。</u></p> <ul style="list-style-type: none"> ・崩壊熱相当の注水量以上で原子炉注水を継続していること ・<u>格納容器下部水位又は格納容器下部水温の上昇がないこと</u> <p>代替循環冷却系等のサプレッション・チェンバを水源とした注水手段を確保できる場合には、崩壊熱相当及び漏えいを補う注水量以上で注水を継続することで、原子炉压力容器下部からの漏えいが生じている場合でも、サプレッション・プールの水位上昇を防止しつつ損傷炉心の冷却維持を図る。</p> <p>一方、代替循環冷却系が使用できない場合において、原子炉压力容器下部からの漏えいが生じている場合等には、原子炉水位L0到達の判断後に原子炉注水を崩壊熱による蒸発量相当の</p>	原子炉水位L0到達までに必要な注水時間 (注水流量230m ³ /h以上)		原子炉注水開始時間 (原子炉停止後の経過時間)	注水時間	5分～	55分	10分～	50分	15分～	45分	25分～	40分	1時間～	35分	12時間～	30分	<p>5. 水位不明判断時の原子炉水位の推定手段について</p> <p><u>上記のとおり、水位不明と判断した場合、原子炉注水流量及び必要な注水時間により、原子炉水位L0位置までの水位回復を判断する。</u></p> <p><u>その後、原子炉水位をL0以上で維持するためには、崩壊熱による蒸発量相当の注水量以上での注水の継続及び原子炉压力容器下部が健全であることが必要となる。仮に原子炉压力容器下部からの漏えいにより、原子炉水位をL0以上に維持できない場合は、サプレッション・プール水位の顕著な上昇がなく、原子炉压力容器表面温度が上昇すると考えられるため、以下のパラメータによって損傷炉心の冷却維持を判断することとする。</u></p> <ul style="list-style-type: none"> ・崩壊熱相当の注水量以上で原子炉注水を継続していること ・サプレッション・プール水位が顕著に上昇していること ・<u>原子炉压力容器表面温度が過熱状態にないこと</u> <p>残留熱代替除去系等のサプレッション・チェンバを水源とした注水手段を確保できる場合には、崩壊熱相当及び漏えいを補う注水量以上で注水を継続することで、原子炉压力容器下部からの漏えいが生じている場合でも、サプレッション・プールの水位上昇を防止しつつ損傷炉心の冷却維持を図る。</p> <p>一方、残留熱代替除去系が使用できない場合において、原子炉压力容器下部からの漏えいが生じている場合等には、原子炉水位L0到達の判断後に原子炉注水を崩壊熱による蒸発</p>	<p>・運用の相違</p> <p>【東海第二】</p> <p>島根2号炉は、損傷炉心が冠水していることを、サプレッション・プール水位が顕著に上昇していることおよび原子炉压力容器表面温度が過熱状態にないことにより判断している</p>
原子炉水位L0到達までに必要な注水時間 (注水流量230m ³ /h以上)																			
原子炉注水開始時間 (原子炉停止後の経過時間)	注水時間																		
5分～	55分																		
10分～	50分																		
15分～	45分																		
25分～	40分																		
1時間～	35分																		
12時間～	30分																		

柏崎刈羽原子力発電所 6 / 7号炉 (2017. 12. 20 版)	東海第二発電所 (2018. 9. 18 版)	島根原子力発電所 2号炉	備考
<p>注水量とすると、原子炉水位が低下し損傷炉心の冷却維持ができない可能性がある。この場合、その後の事象進展により原子炉下部プレナムへ溶融炉心が移行することになるが、<u>原子炉圧力容器温度（下鏡部）が300℃に到達した時点で</u>、損傷炉心の冷却失敗を判断し、原子炉圧力容器破損に備えた対応を実施することとする。</p> <p>上記のとおり、崩壊熱による蒸発量相当の注水量に調整した場合、損傷炉心の冷却維持ができず、いずれは原子炉圧力容器の破損に至る可能性があるが、崩壊熱による蒸発量相当の注水量に調整しない場合（流量低下しない場合）においても、いずれはサプレッション・プール水位の上昇により格納容器圧力逃がし装置による格納容器除熱操作を実施することとなり、サプレッション・チェンバからのベントライン水没防止のために原子炉注水を崩壊熱による蒸発量相当の注水量に減少させる必要があり、その後、原子炉圧力容器の破損に至ることになる。</p> <p>そのため、<u>格納容器下部水位及び格納容器下部水温の上昇等</u>により、損傷炉心の冷却失敗の兆候を確認した場合には、原子炉注水流量を増加させることはせず、原子炉水位L0到達を判断した時点で崩壊熱による蒸発量相当の注水量に変更することにより、サプレッション・プール水位上昇を抑制し、<u>格納容器圧力逃がし装置による格納容器除熱操作の実施を可能な限り遅延させることとする</u>。したがって、破断位置等の違いによる注水手順の差異は生じない。</p> <p>上記の原子炉水位不明時における原子炉水位の推定手段について第2表に示す。なお、流量計指示が正常な状況で崩壊熱による蒸発量相当の注水が失敗している場合には、流量計下流での注水配管の破断による漏えいが考えられるが、その場合に有意な変化を示すと考えられるパラメータを第3表に示す。格納容器スプレイの実施によりドライウェル雰囲気温度・圧力の上昇が継続しない等、状況によっては正確な判断が難しい場合が存在するが、第3表に記載の場合は注水失敗の傾向を判断することが可能と考えられる。ただし、注水が失敗している傾向を確認した場合においても崩壊熱による蒸発量相当の注水を継続し、最終的には<u>原子炉圧力容器表面温度（下鏡部）が300℃に到達した時点で注水不可を判断することとする</u>。</p>	<p>注水量とすると、原子炉水位が低下し損傷炉心の冷却維持ができない可能性がある。この場合、その後の事象進展により炉心下部プレナムへ溶融炉心が移行することになるが、<u>原子炉圧力容器下鏡温度が300℃に到達した時点で</u>、損傷炉心の冷却失敗を判断し、原子炉圧力容器破損に備えた対応を実施することとする。</p> <p>上記のとおり、崩壊熱による蒸発量相当の注水量に調整した場合、損傷炉心の冷却維持ができず、いずれは原子炉圧力容器の破損に至る可能性があるが、崩壊熱による蒸発量相当の注水量に調整しない場合（流量低下しない場合）においても、いずれはサプレッション・プール水位の上昇により格納容器フィルタベント系による格納容器除熱操作を実施することとなり、サプレッション・チェンバからのベントライン水没防止のために原子炉注水を崩壊熱による蒸発量相当の注水量に減少させる必要があり、その後、原子炉圧力容器の破損に至ることになる。</p> <p>そのため、<u>原子炉圧力容器表面温度の上昇等</u>により、損傷炉心の冷却失敗の兆候を確認した場合には、原子炉注水流量を増加させることはせず、原子炉水位L0到達を判断した時点で崩壊熱による蒸発量相当の注水量に変更することにより、サプレッション・プール水位上昇を抑制し、<u>格納容器フィルタベント系による格納容器除熱操作の実施を可能な限り遅延させることとする</u>。したがって、破断位置等の違いによる注水手順の差異は生じない。</p> <p>上記の原子炉水位不明時における原子炉水位の推定手段について第1表に示す。なお、流量計指示が正常な状況で崩壊熱による蒸発量相当の注水が失敗している場合には、流量計下流での注水配管の破断による漏えいが考えられるが、その場合に有意な変化を示すと考えられるパラメータを第2表に示す。格納容器スプレイの実施によりドライウェル雰囲気温度・圧力の上昇が継続しない等、状況によっては正確な判断が難しい場合が存在するが、第2表に記載の場合は注水失敗の傾向を判断することが可能と考えられる。ただし、注水が失敗している傾向を確認した場合においても崩壊熱による蒸発量相当の注水を継続し、最終的には原子炉圧力容器表面温度が<u>300℃に到達した時点で注水ができておらず、炉心冷却に失敗したことを判断することとする</u>。</p>	<p>量相当の注水量とすると、原子炉水位が低下し損傷炉心の冷却維持ができない可能性がある。この場合、その後の事象進展により炉心下部プレナムへ溶融炉心が移行することになるが、<u>原子炉圧力容器下鏡温度が300℃に到達した時点で</u>、損傷炉心の冷却失敗を判断し、原子炉圧力容器破損に備えた対応を実施することとする。</p> <p>上記のとおり、崩壊熱による蒸発量相当の注水量に調整した場合、損傷炉心の冷却維持ができず、いずれは原子炉圧力容器の破損に至る可能性があるが、崩壊熱による蒸発量相当の注水量に調整しない場合（流量低下しない場合）においても、いずれはサプレッション・プール水位の上昇により格納容器フィルタベント系による格納容器除熱操作を実施することとなり、サプレッション・チェンバからのベントライン水没防止のために原子炉注水を崩壊熱による蒸発量相当の注水量に減少させる必要があり、その後、原子炉圧力容器の破損に至ることになる。</p> <p>そのため、<u>原子炉圧力容器表面温度の上昇等</u>により、損傷炉心の冷却失敗の兆候を確認した場合には、原子炉注水流量を増加させることはせず、原子炉水位L0到達を判断した時点で崩壊熱による蒸発量相当の注水量に変更することにより、サプレッション・プール水位上昇を抑制し、<u>格納容器フィルタベント系による格納容器除熱操作の実施を可能な限り遅延させることとする</u>。したがって、破断位置等の違いによる注水手順の差異は生じない。</p> <p>上記の原子炉水位不明時における原子炉水位の推定手段について第1表に示す。なお、流量計指示が正常な状況で崩壊熱による蒸発量相当の注水が失敗している場合には、流量計下流での注水配管の破断による漏えいが考えられるが、その場合に有意な変化を示すと考えられるパラメータを第2表に示す。格納容器スプレイの実施によりドライウェル雰囲気温度・圧力の上昇が継続しない等、状況によっては正確な判断が難しい場合が存在するが、第2表に記載の場合は注水失敗の傾向を判断することが可能と考えられる。ただし、注水が失敗している傾向を確認した場合においても崩壊熱による蒸発量相当の注水を継続し、最終的には原子炉圧力容器表面温度が<u>300℃に到達した時点で注水ができておらず、炉心冷却に失敗したことを判断することとする</u>。</p>	<p>備考</p> <p>・運用の相違 【東海第二】 島根2号炉は、損傷炉心が冠水していることを、原子炉圧力容器表面温度が過熱状態にないこと等により判断している</p> <p>・記載方針の相違 【東海第二】 島根2号炉は、300℃</p>

柏崎刈羽原子力発電所 6 / 7号炉 (2017. 12. 20 版)	東海第二発電所 (2018. 9. 18 版)	島根原子力発電所 2号炉	備考																												
	<p style="text-align: center;">第2表 原子炉水位不明時における原子炉水位の推定手段</p> <table border="1" data-bbox="952 401 1662 716"> <thead> <tr> <th>推定事項</th> <th>判断パラメータ</th> </tr> </thead> <tbody> <tr> <td>原子炉水位L0までの水位回復判断</td> <td>原子炉注水流量と必要注水時間</td> </tr> <tr> <td>損傷炉心の冷却維持判断 (原子炉水位L0以上の水位維持)</td> <td>原子炉水位L0到達判断後、以下の全てを満たすことで損傷炉心の冷却維持を判断する ・原子炉注水流量 : 崩壊熱による蒸発量相当の注水量の確保 ・格納容器下部水位 : 上昇がないこと ・格納容器下部水温 : 上昇がないこと</td> </tr> <tr> <td>損傷炉心の冷却失敗判断 (原子炉水位L0以下に低下, 炉心損傷の進展)</td> <td>原子炉圧力容器温度(下鏡部) : 300℃到達</td> </tr> </tbody> </table> <p style="text-align: center;">第3表 パラメータ推移</p> <table border="1" data-bbox="952 898 1662 1423"> <thead> <tr> <th>漏えい箇所</th> <th>パラメータの推移</th> </tr> </thead> <tbody> <tr> <td>原子炉建屋内で漏えいしている場合</td> <td> <ul style="list-style-type: none"> 原子炉建屋内の漏えい検知設備の作動により、注水系統からの漏えいを判断可能な場合がある 原子炉圧力容器内に崩壊熱による蒸発量相当の注水ができていない場合、発生した蒸気が炉心部で過熱され、過熱蒸気として格納容器内に流出するため、格納容器スプレイを実施していない場合においては、ドライウエル雰囲気温度・圧力の上昇が継続する可能性がある 常設低圧代替注水系ポンプの吐出圧力低下や低圧代替注水系(常設)の流量増加によって漏えいを判断可能な場合がある </td> </tr> <tr> <td>格納容器内で漏えいしている場合</td> <td> <ul style="list-style-type: none"> 原子炉へ注入する冷却水がドライウエルからベント管を通じてサブプレッション・チェンバに移行することで、サブプレッション・プール水位が上昇する可能性がある 原子炉圧力容器内に崩壊熱による蒸発量相当の注水ができていない場合、発生した蒸気が炉心部で過熱され、過熱蒸気として格納容器内に流出するため、格納容器スプレイを実施していない場合においては、ドライウエル雰囲気温度・圧力の上昇が継続する可能性がある 常設低圧代替注水系ポンプの吐出圧力低下や低圧代替注水系(常設)の流量増加によって漏えいを判断可能な場合がある </td> </tr> </tbody> </table>	推定事項	判断パラメータ	原子炉水位L0までの水位回復判断	原子炉注水流量と必要注水時間	損傷炉心の冷却維持判断 (原子炉水位L0以上の水位維持)	原子炉水位L0到達判断後、以下の全てを満たすことで損傷炉心の冷却維持を判断する ・原子炉注水流量 : 崩壊熱による蒸発量相当の注水量の確保 ・格納容器下部水位 : 上昇がないこと ・格納容器下部水温 : 上昇がないこと	損傷炉心の冷却失敗判断 (原子炉水位L0以下に低下, 炉心損傷の進展)	原子炉圧力容器温度(下鏡部) : 300℃到達	漏えい箇所	パラメータの推移	原子炉建屋内で漏えいしている場合	<ul style="list-style-type: none"> 原子炉建屋内の漏えい検知設備の作動により、注水系統からの漏えいを判断可能な場合がある 原子炉圧力容器内に崩壊熱による蒸発量相当の注水ができていない場合、発生した蒸気が炉心部で過熱され、過熱蒸気として格納容器内に流出するため、格納容器スプレイを実施していない場合においては、ドライウエル雰囲気温度・圧力の上昇が継続する可能性がある 常設低圧代替注水系ポンプの吐出圧力低下や低圧代替注水系(常設)の流量増加によって漏えいを判断可能な場合がある 	格納容器内で漏えいしている場合	<ul style="list-style-type: none"> 原子炉へ注入する冷却水がドライウエルからベント管を通じてサブプレッション・チェンバに移行することで、サブプレッション・プール水位が上昇する可能性がある 原子炉圧力容器内に崩壊熱による蒸発量相当の注水ができていない場合、発生した蒸気が炉心部で過熱され、過熱蒸気として格納容器内に流出するため、格納容器スプレイを実施していない場合においては、ドライウエル雰囲気温度・圧力の上昇が継続する可能性がある 常設低圧代替注水系ポンプの吐出圧力低下や低圧代替注水系(常設)の流量増加によって漏えいを判断可能な場合がある 	<p style="text-align: center;">第1表 原子炉水位不明時における原子炉水位の推定手段</p> <table border="1" data-bbox="1742 401 2451 667"> <thead> <tr> <th>推定事項</th> <th>判断パラメータ</th> </tr> </thead> <tbody> <tr> <td>原子炉水位L0までの水位回復判断</td> <td>原子炉注水流量と必要注水時間</td> </tr> <tr> <td>損傷炉心の冷却維持判断 (原子炉水位L0以上の水位維持)</td> <td>原子炉水位L0到達判断後、以下を満たすことで損傷炉心の冷却維持を判断する。 ・原子炉注水流量 : 崩壊熱による蒸発量相当の注水量の確保</td> </tr> <tr> <td>損傷炉心の冷却失敗判断 (原子炉水位L0以下に低下, 炉心損傷の進展)</td> <td>原子炉圧力容器温度(下鏡部) : 300℃到達</td> </tr> </tbody> </table> <p style="text-align: center;">第2表 パラメータ推移</p> <table border="1" data-bbox="1742 888 2451 1602"> <thead> <tr> <th>漏えい箇所</th> <th>パラメータ推移</th> </tr> </thead> <tbody> <tr> <td>原子炉建屋内で漏えいしている場合</td> <td> <ul style="list-style-type: none"> 原子炉建物内の漏えい検知設備の作動により、注水系統からの漏えいを判断可能な場合がある 原子炉圧力容器内に崩壊熱による蒸発量相当の注水ができていない場合、発生した蒸気が炉心部で過熱され、過熱蒸気として格納容器内に流出するため、格納容器スプレイを実施していない場合においては、ドライウエル雰囲気温度・圧力の上昇が継続する可能性がある 低圧原子炉代替注水ポンプの吐出圧力低下や代替注水流量(常設)の流量増加によって漏えいを判断可能な場合がある </td> </tr> <tr> <td>格納容器内で漏えいしている場合</td> <td> <ul style="list-style-type: none"> 原子炉へ注入する冷却水がドライウエルからベント管を通じてサブプレッション・チェンバに移行することで、サブプレッション・プール水位が上昇する可能性がある 原子炉圧力容器内に崩壊熱による蒸発量相当の注水ができていない場合、発生した蒸気が炉心部で過熱され、過熱蒸気として格納容器内に流出するため、格納容器スプレイを実施していない場合においては、ドライウエル雰囲気温度・圧力の上昇が継続する可能性がある 低圧原子炉代替注水ポンプの吐出圧力低下や代替注水流量(常設)の流量増加によって漏えいを判断可能な場合がある </td> </tr> </tbody> </table>	推定事項	判断パラメータ	原子炉水位L0までの水位回復判断	原子炉注水流量と必要注水時間	損傷炉心の冷却維持判断 (原子炉水位L0以上の水位維持)	原子炉水位L0到達判断後、以下を満たすことで損傷炉心の冷却維持を判断する。 ・原子炉注水流量 : 崩壊熱による蒸発量相当の注水量の確保	損傷炉心の冷却失敗判断 (原子炉水位L0以下に低下, 炉心損傷の進展)	原子炉圧力容器温度(下鏡部) : 300℃到達	漏えい箇所	パラメータ推移	原子炉建屋内で漏えいしている場合	<ul style="list-style-type: none"> 原子炉建物内の漏えい検知設備の作動により、注水系統からの漏えいを判断可能な場合がある 原子炉圧力容器内に崩壊熱による蒸発量相当の注水ができていない場合、発生した蒸気が炉心部で過熱され、過熱蒸気として格納容器内に流出するため、格納容器スプレイを実施していない場合においては、ドライウエル雰囲気温度・圧力の上昇が継続する可能性がある 低圧原子炉代替注水ポンプの吐出圧力低下や代替注水流量(常設)の流量増加によって漏えいを判断可能な場合がある 	格納容器内で漏えいしている場合	<ul style="list-style-type: none"> 原子炉へ注入する冷却水がドライウエルからベント管を通じてサブプレッション・チェンバに移行することで、サブプレッション・プール水位が上昇する可能性がある 原子炉圧力容器内に崩壊熱による蒸発量相当の注水ができていない場合、発生した蒸気が炉心部で過熱され、過熱蒸気として格納容器内に流出するため、格納容器スプレイを実施していない場合においては、ドライウエル雰囲気温度・圧力の上昇が継続する可能性がある 低圧原子炉代替注水ポンプの吐出圧力低下や代替注水流量(常設)の流量増加によって漏えいを判断可能な場合がある 	<p>到達による炉心冷却失敗判断も記載している</p>
推定事項	判断パラメータ																														
原子炉水位L0までの水位回復判断	原子炉注水流量と必要注水時間																														
損傷炉心の冷却維持判断 (原子炉水位L0以上の水位維持)	原子炉水位L0到達判断後、以下の全てを満たすことで損傷炉心の冷却維持を判断する ・原子炉注水流量 : 崩壊熱による蒸発量相当の注水量の確保 ・格納容器下部水位 : 上昇がないこと ・格納容器下部水温 : 上昇がないこと																														
損傷炉心の冷却失敗判断 (原子炉水位L0以下に低下, 炉心損傷の進展)	原子炉圧力容器温度(下鏡部) : 300℃到達																														
漏えい箇所	パラメータの推移																														
原子炉建屋内で漏えいしている場合	<ul style="list-style-type: none"> 原子炉建屋内の漏えい検知設備の作動により、注水系統からの漏えいを判断可能な場合がある 原子炉圧力容器内に崩壊熱による蒸発量相当の注水ができていない場合、発生した蒸気が炉心部で過熱され、過熱蒸気として格納容器内に流出するため、格納容器スプレイを実施していない場合においては、ドライウエル雰囲気温度・圧力の上昇が継続する可能性がある 常設低圧代替注水系ポンプの吐出圧力低下や低圧代替注水系(常設)の流量増加によって漏えいを判断可能な場合がある 																														
格納容器内で漏えいしている場合	<ul style="list-style-type: none"> 原子炉へ注入する冷却水がドライウエルからベント管を通じてサブプレッション・チェンバに移行することで、サブプレッション・プール水位が上昇する可能性がある 原子炉圧力容器内に崩壊熱による蒸発量相当の注水ができていない場合、発生した蒸気が炉心部で過熱され、過熱蒸気として格納容器内に流出するため、格納容器スプレイを実施していない場合においては、ドライウエル雰囲気温度・圧力の上昇が継続する可能性がある 常設低圧代替注水系ポンプの吐出圧力低下や低圧代替注水系(常設)の流量増加によって漏えいを判断可能な場合がある 																														
推定事項	判断パラメータ																														
原子炉水位L0までの水位回復判断	原子炉注水流量と必要注水時間																														
損傷炉心の冷却維持判断 (原子炉水位L0以上の水位維持)	原子炉水位L0到達判断後、以下を満たすことで損傷炉心の冷却維持を判断する。 ・原子炉注水流量 : 崩壊熱による蒸発量相当の注水量の確保																														
損傷炉心の冷却失敗判断 (原子炉水位L0以下に低下, 炉心損傷の進展)	原子炉圧力容器温度(下鏡部) : 300℃到達																														
漏えい箇所	パラメータ推移																														
原子炉建屋内で漏えいしている場合	<ul style="list-style-type: none"> 原子炉建物内の漏えい検知設備の作動により、注水系統からの漏えいを判断可能な場合がある 原子炉圧力容器内に崩壊熱による蒸発量相当の注水ができていない場合、発生した蒸気が炉心部で過熱され、過熱蒸気として格納容器内に流出するため、格納容器スプレイを実施していない場合においては、ドライウエル雰囲気温度・圧力の上昇が継続する可能性がある 低圧原子炉代替注水ポンプの吐出圧力低下や代替注水流量(常設)の流量増加によって漏えいを判断可能な場合がある 																														
格納容器内で漏えいしている場合	<ul style="list-style-type: none"> 原子炉へ注入する冷却水がドライウエルからベント管を通じてサブプレッション・チェンバに移行することで、サブプレッション・プール水位が上昇する可能性がある 原子炉圧力容器内に崩壊熱による蒸発量相当の注水ができていない場合、発生した蒸気が炉心部で過熱され、過熱蒸気として格納容器内に流出するため、格納容器スプレイを実施していない場合においては、ドライウエル雰囲気温度・圧力の上昇が継続する可能性がある 低圧原子炉代替注水ポンプの吐出圧力低下や代替注水流量(常設)の流量増加によって漏えいを判断可能な場合がある 																														

柏崎刈羽原子力発電所 6 / 7号炉 (2017. 12. 20 版)	東海第二発電所 (2018. 9. 18 版)	島根原子力発電所 2号炉	備考
	<p style="text-align: right;">添付資料 1. 15. 8</p> <p style="text-align: center;"><u>原子炉圧力容器の破損判断について</u></p> <p>1. <u>原子炉圧力容器の破損に係る判断パラメータの考え方</u></p> <p><u>炉心損傷後に原子炉へ注水されない場合、溶融炉心が原子炉圧力容器（以下「RPV」という。）の炉心下部プレナムに落下（リロケーション）し、その後RPVが破損することとなるが、リロケーション後のRPV破損のタイミングには不確かさが存在する。RPV破損後は、ペDESTAL（ドライウエル部）に溶融炉心が落下することにより、ペDESTAL（ドライウエル部）のプール水の蒸発及び水蒸気発生に伴う格納容器圧力上昇が生じることから、格納容器スプレイ及びペDESTAL（ドライウエル部）注水を実施するために、RPV破損を速やかに判断する必要がある。</u></p> <p><u>このため、RPV破損前に、事象の進展に応じて生じる物理現象（原子炉水位低下、リロケーション）を検知できる【破損徴候パラメータ】によって、RPV破損の徴候を検知し、徴候を検知した以降のRPV破損に至るまでの間はRPV破損を検知可能なパラメータ【破損判断パラメータ】を継続的に監視することによって、RPV破損の速やかな判断が可能となるようにする。</u></p> <p>2. <u>個別パラメータ設定の考え方（第1表）</u></p> <p><u>破損徴候パラメータとしては、事象の進展に応じて生じる物理現象（原子炉水位低下、リロケーション）を検知可能なパラメータを設定する。</u></p> <p><u>また、破損判断パラメータは、次の①及び②に適合するパラメータから設定する。</u></p> <p>① <u>RPV破損以外の原子炉冷却材圧力バウンダリ外への熱の移行を伴う要因により、RPV破損と同様の傾向を示すことがないパラメータ（RPV破損の誤検知防止）（別添）</u></p> <p>② <u>溶融炉心の落下挙動の不確かさ*を考慮した場合でも、変化幅が大きいパラメータ（RPV破損の速やかな判断）</u></p> <p>※ <u>原子炉注水機能が喪失した状態でRPVが破損した場合には、制御棒駆動機構ハウジング等のRPV貫通部溶接箇所が破損し、アブレーションによる破損口の拡大を伴いながら下部ヘッドに堆積した溶融炉心が継続的にペDESTAL（ドライウエル部）へ落下する可能性が高いと考えられる。ただし、RPV破</u></p>		<p>・運用の相違</p> <p>【東海第二】</p> <p>原子炉圧力容器の破損判断のマネジメントの相違</p>

柏崎刈羽原子力発電所 6 / 7号炉 (2017.12.20版)	東海第二発電所 (2018.9.18版)	島根原子力発電所 2号炉	備考
	<p><u>損前に原子炉注水機能が復旧した場合等、少量の熔融炉心がペDESTAL (ドライウエル部) に落下する不確かさも存在すると考えられる。</u></p> <p><u>破損徴候パラメータ及び破損判断パラメータは全て中央制御室で確認できるものとし、RPV破損の速やかな判断を可能とする。</u></p> <div style="border: 1px solid black; padding: 5px; margin: 10px 0;"> <p>【破損徴候パラメータ】</p> <ul style="list-style-type: none"> ・原子炉水位の「低下 (喪失)」 ・制御棒位置の指示値の「喪失数増加」 ・RPV下鏡部温度 (第1区) が「300℃到達」 <p>【破損判断パラメータ】</p> <ul style="list-style-type: none"> ・格納容器下部水温の「上昇」又は「指示値喪失」 </div> <p><u>なお、従来の非常時運転手順書Ⅲ及びアクシデントマネジメントガイドでは、“原子炉圧力の低下” “ドライウエル圧力の上昇” “ペDESTAL (ドライウエル部) 雰囲気温度の上昇” “ドライウエル雰囲気温度の上昇” 等を破損判断パラメータ (RPV破損時の変化が顕著で、同一のタイミングで変化した場合には破損判断の確実性が高いと考えられるパラメータ) 及び破損判断の参考パラメータ (RPV破損時のあるパラメータの副次的な変化として確認されるパラメータやRPV破損時の変化幅が小さいパラメータ等) として定め、パラメータの挙動から総合的にRPV破損を判定することとしていた。しかし、これらのパラメータは、熔融炉心少量落下時のようにパラメータの変化幅が小さい場合など、上記①②のいずれかを満足せず、RPV破損を誤検知する可能性や速やかな判断に支障を来す可能性がある。このため、RPV破損の判断パラメータから除外するとともに、新規にペDESTAL (ドライウエル部) 水温に係る計装設備として格納容器下部水温計を設置し、破損判断パラメータとして設定する。</u></p>		

第1表 過渡事象及びLOCA事象時のRPV破損判断パラメータ設定の理由

パラメータ	設定の理由
【破損徴候パラメータ】	
原子炉水位	原子炉水位の低下・喪失により、リロケーションに先立ち発生する炉心の露出を検知するものであり、RPV破損前における事象進展の把握のため設定。
制御棒位置	RPV下部に制御棒位置検出のためのケーブルが設置されており、溶融炉心が下部プレナムに落下した際のケーブル接触に伴う指示値喪失を検知することによりリロケーションの発生を検知可能であり、RPV破損前における事象進展の把握のため設定。
RPV下鏡部温度	RPV下鏡部温度 300℃到達を検知することにより、リロケーション発生後におけるRPV下鏡部の温度上昇を検知可能であり、破損徴候パラメータとして設定可能。なお、RPV内が300℃到達の状態は、逃がし安全弁（安全弁機能）最高吹出圧力に対する飽和温度を超えており、RPV内が過熱状態であることを意味するため、リロケーション前に下部プレナムに水がある状態では到達しない。
【破損判断パラメータ】	
格納容器下部水温	<ul style="list-style-type: none"> RPV下鏡部温度により破損徴候を判定した以降、ベダスタル（ドライウエル部）の水温が顕著に上昇するのはRPV破損時のみであり、RPV破損の誤検知のおそれはない。 少量の溶融炉心がベダスタル（ドライウエル部）に落下する不確かさを考慮しても、格納容器下部水温計の上昇又は指示値喪失により、RPV破損の速やかな判断が可能。
【従来の破損判断パラメータ等】	
<ul style="list-style-type: none"> 原子炉圧力 ドライウエル圧力 ドライウエル雰囲気温度 ベダスタル（ドライウエル部）雰囲気温度、等 	以下の理由により、破損判断パラメータとして設定しない。 <ul style="list-style-type: none"> LOCA事象のリロケーション時等、RPV破損時と同様の傾向を示す場合が存在する。 又は 少量の溶融炉心がベダスタル（ドライウエル部）に落下する不確かさを考慮した場合、変化幅が小さい。

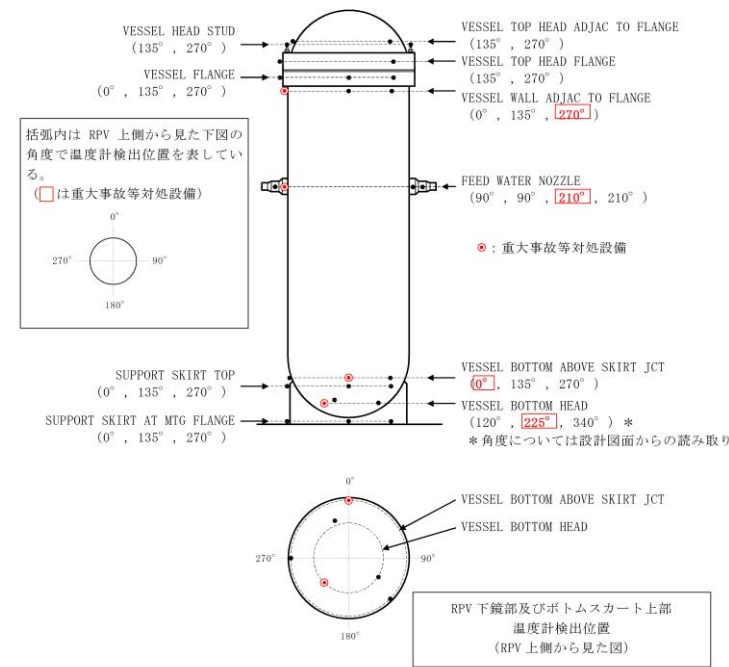

第 58 条で重大事故等対処設備とする温度計の検出位置は代表性を考慮して RPV 上部、中部、下鏡部及びボトムスカート上部各々 1 箇所としている。

炉心損傷が進み損傷炉心が溶融すると、炉心下部プレナムへ溶融炉心が移行する。その後、溶融炉心が下部プレナムの構造物を溶融し、炉心支持板の上にある溶融炉心が全て下部プレナムに落下するとともに、下鏡部の温度が上昇し、いずれは RPV 破損に至る。このように RPV 破損前には、下部プレナムに全量の溶融炉心が落下することを考慮すると、RPV 破損の徴候を検知するには下鏡部の 1 つの温度計で十分と考えられるが、東海第二発電所では高さ方向及び径方向ともに位置的に分散された 2 箇所の温度計を重大事故等対処設備とし、RPV 破損徴候の検知性の向上を図っている。

第 1 図 RPV 温度計検出位置

3. 個別パラメータによる検知の考え方について

2. で示した複数の個別パラメータを用いた、RPV 破損の徴候及び RPV 破損の検知方法について以下に記載する。

(1) RPV 破損の徴候の検知方法について

第 2 図のとおり、事象発生後は、RPV 内冷却水喪失、炉心損傷、リロケーションといった物理現象が事故の進展に応じて発生するが、その間に“原子炉水位の低下(喪失)”, “制御棒位置の指示値の喪失”及び“RPV 下鏡部温度の 300℃到達”が検知され、その後 RPV が破損することとなる。

そこで、“原子炉水位の低下(喪失)”や“制御棒位

柏崎刈羽原子力発電所 6 / 7号炉 (2017. 12. 20 版)	東海第二発電所 (2018. 9. 18 版)	島根原子力発電所 2号炉	備考
	<p data-bbox="1020 212 1694 464">置の指示値の喪失”を検知している状態では、機能喪失した機器の復旧等の作業を並行して実施する可能性等を考慮して破損判断パラメータを適宜監視することとするが、“RPV下鏡部温度の300℃到達”を検知すればやがてRPV破損に至る可能性が高い状況であると判断し、破損判断パラメータを常時監視することとする。</p> <div data-bbox="952 554 1656 936"> <p>事象進展</p> <ul style="list-style-type: none"> RPV内冷却水喪失 原子炉水位の低下 (喪失) リロケーション 制御棒位置の指示値の喪失 RPV下鏡部温度の300℃到達 RPV破損 <p>○ 物理現象 □ 破損徴候の検知のタイミング</p> <p>適宜監視 (事象進展の把握)</p> <p>常時監視</p> </div> <p data-bbox="1101 1020 1525 1052">第2図 R P V破損までの事象進展</p> <p data-bbox="973 1108 1406 1140">(2) R P V破損の検知方法について</p> <p data-bbox="1020 1157 1679 1318">R P V破損の誤検知防止及びR P V破損の速やかな判断の観点から、“格納容器下部水温の上昇又は指示値喪失”が検知された場合に、R P V破損を判断することとする。</p> <p data-bbox="1020 1335 1679 1675">なお、格納容器下部水温を計測する測温抵抗体式温度計については、水温上昇そのものを検知するほか、測温部に高温の溶融炉心が接触すると温度指示値は急上昇しオースケールする(温度上昇)。また、溶融炉心との反応に伴い測温部の導線周囲の絶縁材(MgO)の溶融等が発生すると、導線間の絶縁性が失われ短絡又は導通することにより、温度指示値がダウンスケールする(指示値喪失)。</p> <p data-bbox="973 1692 1614 1724">(3) R P V下鏡部温度の監視に使用する計器について</p> <p data-bbox="1020 1740 1679 1902">R P V下鏡部温度を計測する計器については、重大事故等対処設備と設計基準対象施設が存在するが、このうち設計基準対象施設の計器については、重大事故等時の耐環境性を有していない等の理由により、重大事故等時</p>		

柏崎刈羽原子力発電所 6 / 7号炉 (2017. 12. 20 版)	東海第二発電所 (2018. 9. 18 版)	島根原子力発電所 2号炉	備考
	<p><u>に正しく指示値が出力されない可能性がある。</u></p> <p><u>また、重大事故等対処設備の計器は重大事故等時においても信頼性を有する設計であり、かつ位置的に分散して2箇所に設置することから、重大事故等対処設備の計器の監視によりR P V破損の徴候の検知は十分可能と考えられる。</u></p> <p><u>以上より、重大事故等対処設備の計器が 300℃に到達した場合にR P V破損の徴候を検知し、破損判断パラメータである格納容器下部水温を常時監視することを基本とする。ただし、重大事故等対処設備の計器が機能喪失する等の不測事態も考慮し、設計基準対象施設の計器が1つでも 300℃に到達するような場合には、万が一のR P V破損判断の遅れを防止する観点から、R P V破損の徴候を検知し、破損判断パラメータである格納容器下部水温を常時監視することを手順書に記載することとする。</u></p> <p><u>(4) 個別パラメータの位置付けを踏まえたR P V破損判断の成立性</u></p> <p><u>制御棒位置を除く個別パラメータは重大事故等対処設備により計測されるため、重大事故等時にパラメータ変動を検知可能であるが、制御棒位置の指示値については、全交流動力電源喪失時等、重大事故等時にパラメータ変動が確認できない可能性がある。ただし、その他のR P V破損の徴候に係る個別パラメータ（“原子炉水位の低下（喪失）”，“R P V下鏡部温度の 300℃到達”）により事象の進展及びR P V破損の徴候が確認可能であり、“R P V下鏡部温度の 300℃到達”が検知された以降は、破損判断パラメータを継続的に監視することとなる。したがって、重大事故等時に制御棒位置の指示値が確認できない場合でも、R P V破損判断の成立性に与える影響はない。</u></p> <p><u>4. R P V破損の判断時間について</u></p> <p><u>上述のとおり、“R P V下鏡部温度の 300℃到達”が検知された以降は、破損判断パラメータを継続的に監視することとなる。このため、実機においてR P Vが破損して溶融炉心がペDESTAL（ドライウェル部）に落下した場合、時間遅れなく破損判断パラメータの変化傾向が確認可能であり、「実機においてR P Vが破損したタイミング」から「R P V破損判断の個別パ</u></p>		

柏崎刈羽原子力発電所 6 / 7号炉 (2017. 12. 20 版)	東海第二発電所 (2018. 9. 18 版)	島根原子力発電所 2号炉	備考
	<p><u>ラメータの確認開始」までの時間遅れは考慮不要と考えられる。</u></p> <p><u>したがって、有効性評価においては、上記時間遅れを考慮せず、3. に示す“格納容器下部水温の上昇又は指示値喪失”の確認に必要な時間を保守的に積み上げ、5分と想定している。さらに、代替格納容器スプレイ冷却系（常設）の操作時間1分、格納容器下部注水系（常設）の操作時間1分を加え、RPV破損から7分後にペDESTAL（ドライウエル部）への注水を開始する設定としている。</u></p> <p><u>なお、ペDESTAL（ドライウエル部）水位を1mとした場合、RPV破損時点から溶融炉心露出までの時間は、過渡事象の場合で約21分間、事象進展の早い大破断LOCA事象の場合で約15分間であり、RPV破損から7分後にペDESTAL（ドライウエル部）への注水を開始することで溶融炉心の冷却は維持される*。</u></p> <p><u>※ 格納容器下部注水系（常設）によるペDESTAL（ドライウエル部）注水流量は80m³/hであり、溶融炉心からの崩壊熱による蒸散量より十分多いため、溶融炉心露出までの注水により冠水維持可能。露出までの余裕時間は、過渡事象の場合で約14分間（21分-7分）、大破断LOCA事象の場合で約8分間（15分-7分）である。</u></p>		

柏崎刈羽原子力発電所 6 / 7号炉 (2017. 12. 20 版)	東海第二発電所 (2018. 9. 18 版)	島根原子力発電所 2号炉	備考
	<p style="text-align: right;">別添</p> <p style="text-align: center;"><u>事象進展を踏まえたRPV破損判断の成立性</u></p> <p>1. <u>はじめに</u></p> <p><u>RPV破損は“格納容器下部水温の上昇又は指示値喪失”を検知した場合に判断するが、RPV破損以外の要因によって原子炉冷却材圧力バウンダリ外へ熱が急激に移行した場合に、“格納容器下部水温の上昇又は指示値喪失”を検知することによるRPV破損の誤判断の可能性について整理する。</u></p> <p><u>別紙5の3.(1)に記載のとおり、RPV破損の徴候については、事象の進展に応じて生じる物理現象（原子炉水位低下、リロケーション）を検知できるパラメータの指示値により判断している。“RPV下鏡部温度の300℃到達”は、リロケーションに伴うRPV下鏡部の温度上昇を直接的に検知するものであり、徴候を誤検知することはないと考えられるため、以下ではリロケーションに伴う破損徴候検知後において、RPV破損を誤判断する可能性について整理する。</u></p> <p>2. <u>考慮する事象</u></p> <p><u>過渡事象、LOCA事象のそれぞれについて、RPV破損以外の要因による原子炉冷却材圧力バウンダリ外への熱の移行について考慮する。</u></p> <p>(1) <u>過渡事象</u></p> <p><u>RPV破損までは原子炉冷却材圧力バウンダリの機能が健全であるため、原子炉冷却材圧力バウンダリ外への熱の移行としては、「逃がし安全弁の作動」が考えられる。</u></p> <p>(2) <u>LOCA事象</u></p> <p><u>原子炉冷却材圧力バウンダリ外への熱の移行としては、リロケーション後における「破断口からの蒸気流出」が考えられる。</u></p> <p>3. <u>考慮する事象とパラメータ変動の関係</u></p> <p><u>過渡事象、LOCA事象のそれぞれについて、RPV破損を含む原子炉冷却材圧力バウンダリ外への熱の移行を伴う要因とパラメータ変動の関係をまとめた結果を第1表及び第2表に示す。従来の破損判断パラメータ等については、RPV破損時とその他要因で同様の傾向を示すパラメータは存在するものの、</u></p>		

柏崎刈羽原子力発電所 6 / 7号炉 (2017. 12. 20 版)	東海第二発電所 (2018. 9. 18 版)	島根原子力発電所 2号炉	備考																																																								
	<p><u>格納容器下部水温はRPV破損時特有の挙動を示すことから、RPV破損以外の要因を考慮しても、RPV破損を誤判断することはなく、RPV破損判断の成立性に影響はない。</u></p> <p><u>第1表 原子炉冷却材圧力バウンダリ外への熱の移行を伴う要因とパラメータ変動（過渡事象）</u></p> <table border="1" data-bbox="937 472 1685 659"> <thead> <tr> <th>パラメータ</th> <th>逃がし安全弁作動</th> <th>RPV破損</th> <th>判 断</th> </tr> </thead> <tbody> <tr> <td colspan="4">【破損判断パラメータ】</td> </tr> <tr> <td>格納容器下部水温</td> <td>有意な変化なし</td> <td>上昇又は喪失</td> <td>RPV破損時には、格納容器下部水温の指示値の上昇又は喪失が検知される</td> </tr> <tr> <td colspan="4">【従来の破損判断パラメータの例】</td> </tr> <tr> <td>ドライウエル圧力</td> <td>有意な変化なし</td> <td>上昇</td> <td>RPV破損前の発生蒸気は逃がし安全弁からS/P経由で排出されるため、ドライウエル圧力に有意な変化はない</td> </tr> <tr> <td>ドライウエル雰囲気温度</td> <td>有意な変化なし</td> <td>上昇</td> <td>RPV破損前の発生蒸気は逃がし安全弁からS/P経由で排出されるため、ドライウエル雰囲気温度に有意な変化はない</td> </tr> <tr> <td>ペダスタル(ドライウエル部)雰囲気温度</td> <td>有意な変化なし</td> <td>上昇</td> <td>ペダスタル(ドライウエル部)内に溶融炉心が落下する前に有意な変化はない</td> </tr> </tbody> </table> <p><u>第2表 原子炉冷却材圧力バウンダリ外への熱の移行を伴う要因とパラメータ変動（LOCA事象）</u></p> <table border="1" data-bbox="937 823 1673 1003"> <thead> <tr> <th>パラメータ</th> <th>破断口からの蒸気流出</th> <th>RPV破損</th> <th>判 断</th> </tr> </thead> <tbody> <tr> <td colspan="4">【破損判断パラメータ】</td> </tr> <tr> <td>格納容器下部水温</td> <td>有意な変化なし</td> <td>上昇又は喪失</td> <td>RPV破損時には、格納容器下部水温の指示値の上昇又は喪失が検知される</td> </tr> <tr> <td colspan="4">【従来の破損判断パラメータの例】</td> </tr> <tr> <td>ドライウエル圧力</td> <td>上昇</td> <td>上昇</td> <td>同様の傾向を示す</td> </tr> <tr> <td>ドライウエル雰囲気温度</td> <td>上昇</td> <td>上昇</td> <td>同様の傾向を示す</td> </tr> <tr> <td>ペダスタル(ドライウエル部)雰囲気温度</td> <td>上昇</td> <td>上昇</td> <td>同様の傾向を示すが、RPV破損後は溶融炉心からの放熱影響により雰囲気温度の上昇がより顕著であると考えられる</td> </tr> </tbody> </table>	パラメータ	逃がし安全弁作動	RPV破損	判 断	【破損判断パラメータ】				格納容器下部水温	有意な変化なし	上昇又は喪失	RPV破損時には、格納容器下部水温の指示値の上昇又は喪失が検知される	【従来の破損判断パラメータの例】				ドライウエル圧力	有意な変化なし	上昇	RPV破損前の発生蒸気は逃がし安全弁からS/P経由で排出されるため、ドライウエル圧力に有意な変化はない	ドライウエル雰囲気温度	有意な変化なし	上昇	RPV破損前の発生蒸気は逃がし安全弁からS/P経由で排出されるため、ドライウエル雰囲気温度に有意な変化はない	ペダスタル(ドライウエル部)雰囲気温度	有意な変化なし	上昇	ペダスタル(ドライウエル部)内に溶融炉心が落下する前に有意な変化はない	パラメータ	破断口からの蒸気流出	RPV破損	判 断	【破損判断パラメータ】				格納容器下部水温	有意な変化なし	上昇又は喪失	RPV破損時には、格納容器下部水温の指示値の上昇又は喪失が検知される	【従来の破損判断パラメータの例】				ドライウエル圧力	上昇	上昇	同様の傾向を示す	ドライウエル雰囲気温度	上昇	上昇	同様の傾向を示す	ペダスタル(ドライウエル部)雰囲気温度	上昇	上昇	同様の傾向を示すが、RPV破損後は溶融炉心からの放熱影響により雰囲気温度の上昇がより顕著であると考えられる		
パラメータ	逃がし安全弁作動	RPV破損	判 断																																																								
【破損判断パラメータ】																																																											
格納容器下部水温	有意な変化なし	上昇又は喪失	RPV破損時には、格納容器下部水温の指示値の上昇又は喪失が検知される																																																								
【従来の破損判断パラメータの例】																																																											
ドライウエル圧力	有意な変化なし	上昇	RPV破損前の発生蒸気は逃がし安全弁からS/P経由で排出されるため、ドライウエル圧力に有意な変化はない																																																								
ドライウエル雰囲気温度	有意な変化なし	上昇	RPV破損前の発生蒸気は逃がし安全弁からS/P経由で排出されるため、ドライウエル雰囲気温度に有意な変化はない																																																								
ペダスタル(ドライウエル部)雰囲気温度	有意な変化なし	上昇	ペダスタル(ドライウエル部)内に溶融炉心が落下する前に有意な変化はない																																																								
パラメータ	破断口からの蒸気流出	RPV破損	判 断																																																								
【破損判断パラメータ】																																																											
格納容器下部水温	有意な変化なし	上昇又は喪失	RPV破損時には、格納容器下部水温の指示値の上昇又は喪失が検知される																																																								
【従来の破損判断パラメータの例】																																																											
ドライウエル圧力	上昇	上昇	同様の傾向を示す																																																								
ドライウエル雰囲気温度	上昇	上昇	同様の傾向を示す																																																								
ペダスタル(ドライウエル部)雰囲気温度	上昇	上昇	同様の傾向を示すが、RPV破損後は溶融炉心からの放熱影響により雰囲気温度の上昇がより顕著であると考えられる																																																								

柏崎刈羽原子力発電所 6 / 7号炉 (2017. 12. 20 版)	東海第二発電所 (2018. 9. 18 版)	島根原子力発電所 2号炉	備考																																																												
	<p style="text-align: right;">添付資料 1. 15. 9</p> <p style="text-align: center;"><u>自主対策設備仕様</u></p> <table border="1" data-bbox="943 390 1668 680"> <thead> <tr> <th>機器名称</th> <th>常設 /可搬</th> <th>耐震性</th> <th>容量</th> <th>揚程</th> <th>個数</th> </tr> </thead> <tbody> <tr> <td>常用計器</td> <td>常設</td> <td>Cクラス</td> <td>—</td> <td>—</td> <td>1式</td> </tr> <tr> <td>常用代替計器</td> <td>常設</td> <td>Cクラス</td> <td>—</td> <td>—</td> <td>1式</td> </tr> <tr> <td>プロセス計算機</td> <td>常設</td> <td>Cクラス</td> <td>—</td> <td>—</td> <td>1式</td> </tr> <tr> <td>記録計</td> <td>常設</td> <td>Cクラス</td> <td>—</td> <td>—</td> <td>1式</td> </tr> </tbody> </table>	機器名称	常設 /可搬	耐震性	容量	揚程	個数	常用計器	常設	Cクラス	—	—	1式	常用代替計器	常設	Cクラス	—	—	1式	プロセス計算機	常設	Cクラス	—	—	1式	記録計	常設	Cクラス	—	—	1式	<p style="text-align: right;">添付資料 1. 15. 8</p> <p style="text-align: center;"><u>自主対策設備仕様</u></p> <table border="1" data-bbox="1727 403 2475 621"> <thead> <tr> <th>機器名称</th> <th>常設 /可搬</th> <th>耐震クラス</th> <th>容量</th> <th>揚程</th> <th>個数</th> </tr> </thead> <tbody> <tr> <td>常用計器</td> <td>常設</td> <td>Cクラス Sクラス</td> <td>—</td> <td>—</td> <td>1式</td> </tr> <tr> <td>常用代替計器</td> <td>常設</td> <td>Cクラス</td> <td>—</td> <td>—</td> <td>1式</td> </tr> <tr> <td>運転監視用計算機</td> <td>常設</td> <td>Cクラス</td> <td>—</td> <td>—</td> <td>1式</td> </tr> <tr> <td>中央制御室記録計</td> <td>常設</td> <td>Cクラス</td> <td>—</td> <td>—</td> <td>1式</td> </tr> </tbody> </table>	機器名称	常設 /可搬	耐震クラス	容量	揚程	個数	常用計器	常設	Cクラス Sクラス	—	—	1式	常用代替計器	常設	Cクラス	—	—	1式	運転監視用計算機	常設	Cクラス	—	—	1式	中央制御室記録計	常設	Cクラス	—	—	1式	<p>備考</p> <ul style="list-style-type: none"> ・記載表現の相違 【柏崎 6/7】 島根 2号炉は, 自主 対策設備について記載 ・設備の相違 【東海第二】 ⑩の相違
機器名称	常設 /可搬	耐震性	容量	揚程	個数																																																										
常用計器	常設	Cクラス	—	—	1式																																																										
常用代替計器	常設	Cクラス	—	—	1式																																																										
プロセス計算機	常設	Cクラス	—	—	1式																																																										
記録計	常設	Cクラス	—	—	1式																																																										
機器名称	常設 /可搬	耐震クラス	容量	揚程	個数																																																										
常用計器	常設	Cクラス Sクラス	—	—	1式																																																										
常用代替計器	常設	Cクラス	—	—	1式																																																										
運転監視用計算機	常設	Cクラス	—	—	1式																																																										
中央制御室記録計	常設	Cクラス	—	—	1式																																																										

柏崎刈羽原子力発電所 6 / 7号炉 (2017. 12. 20 版)	東海第二発電所 (2018. 9. 18 版)	島根原子力発電所 2号炉	備考
	<p style="text-align: right;">添付資料 1. 15. 10</p> <p style="text-align: center;">手順のリンク先について</p> <p>事故時の計装に関する手順等について、手順のリンク先を以下に取りまとめる。</p> <p>1. 1. 15. 2. 2 計測に必要な計器電源が喪失した場合の手順 <リンク先> 1. 14. 2. 1 代替電源（交流）による対応手順 <リンク先> 1. 14. 2. 2 代替電源（直流）による対応手順</p> <p>2. 1. 15. 4 その他の手順項目にて考慮する手順 ・原子炉格納容器内の水素濃度監視に関する手順 <リンク先> 1. 9. 2. 1(3) a. 格納容器内水素濃度（S A）及び格納容器内酸素濃度（S A）による原子炉格納容器内の水素濃度及び酸素濃度監視 <リンク先> 1. 9. 2. 1(3) b. 格納容器雰囲気モニタによる原子炉格納容器内の水素濃度及び酸素濃度監視 ・原子炉建屋内の水素濃度監視に関する手順 <リンク先> 1. 10. 2. 2(2) 原子炉建屋内の水素濃度監視 ・使用済燃料プールの監視に関する手順 <リンク先> 1. 11. 2. 3(1) 使用済燃料プールの状態監視 ・全交流動力電源喪失及び直流電源喪失時の代替電源確保に関する手順 <リンク先> 1. 14. 2. 1 代替電源（交流）による対応手順 <リンク先> 1. 14. 2. 2 代替電源（直流）による対応手順 ・安全パラメータ表示システム（S P D S）に関する手順 <リンク先> 1. 18. 2. 2 重大事故等に対処するために必要な指示及び通信連絡に関する手順等 <リンク先> 1. 18. 2. 4 代替電源設備からの給電</p> <p style="text-align: right;">以 上</p>	<p style="text-align: right;">添付資料 1. 15. 9</p> <p style="text-align: center;">手順のリンク先について</p> <p>事故時の計装に関する手順等について、手順のリンク先を以下に取りまとめる。</p> <p>1. 1. 15. 2. 2 計測に必要な計器電源が喪失した場合の手順 <リンク先> 1. 14. 2. 1 代替電源（交流）による対応手順 <リンク先> 1. 14. 2. 2 代替電源（直流）による対応手順</p> <p>2. 1. 15. 4 その他の手順項目にて考慮する手順 ・原子炉格納容器内の水素濃度監視に関する手順 <リンク先> 1. 9. 2. 1(3)a. 格納容器水素濃度（S A）及び格納容器酸素濃度（S A）による原子炉格納容器内の水素濃度及び酸素濃度監視 <リンク先> 1. 9. 2. 1(3)b. 格納容器内雰囲気計装による原子炉格納容器内の水素濃度及び酸素濃度の監視 ・原子炉建物内の水素濃度監視に関する手順 <リンク先> 1. 10. 2. 2(1) 原子炉建物内の水素濃度監視 ・燃料プールの監視に関する手順 <リンク先> 1. 11. 2. 3(1) 燃料プールの状態監視 ・全交流動力電源喪失及び直流電源喪失時の代替電源確保に関する手順 <リンク先> 1. 14. 2. 1 代替電源（交流）による対応手順 <リンク先> 1. 14. 2. 2 代替電源（直流）による対応手順 ・安全パラメータ表示システム（S P D S）に関する手順 <リンク先> 1. 18. 2. 2 重大事故等に対処するために必要な指示及び通信連絡に関する手順等 <リンク先> 1. 18. 2. 4 代替電源設備からの給電手順</p> <p style="text-align: right;">以 上</p>	<p>・記載表現の相違 【柏崎 6/7】 島根 2号炉は、手順のリンク先を記載</p>